



PREFEITURA MUNICIPAL DE VÁRZEA GRANDE
SECRETARIA DE EDUCAÇÃO, CULTURA, ESPORTE E LAZER

EDITAL Nº 01/2017 - PMVG, DE 27 DE NOVEMBRO DE 2017

CONCURSO PÚBLICO



Cargos: Técnico de Desenvolvimento Educacional / Técnico Administrativo Educacional /
Técnico de Suporte Administrativo Educacional

Perfis: **Técnico de Desenvolvimento Infantil**
Técnico de Desenvolvimento Educacional Especializado
Agente Administrativo
Técnico de Manutenção e Segurança da Infraestrutura Escolar
Técnico em Nutrição Escolar
Técnico de Manutenção da Infraestrutura e Higienização Escolar
Transporte Escolar

Caderno de Prova

NOME DO CANDIDATO

NÚMERO DE INSCRIÇÃO

ASSINATURA DO CANDIDATO



Universidade Federal de Mato Grosso

Secretaria de Articulação de Relações Institucionais
Gerência de Exames e Concursos

INSTRUÇÕES

LEIA COM ATENÇÃO

1. Este Caderno de Prova, com páginas numeradas de 1 a 15, é constituído de **40 (quarenta)** questões objetivas, cada uma com quatro alternativas, assim distribuídas:

01 a 10 – Língua Portuguesa

11 a 20 – Matemática

21 a 25 – Informática Básica

26 a 30 – Legislação Básica

31 a 40 – Conhecimentos Gerais

2. Caso o Caderno de Prova esteja incompleto ou tenha qualquer defeito de impressão, solicite ao fiscal que o substitua.

3. **Sobre a Marcação do Cartão de Respostas**

As respostas deverão ser transcritas com caneta esferográfica de tinta azul ou preta não porosa, fabricada em material transparente, para o Cartão de Respostas, que será o único documento válido para correção. O Cartão de Respostas não será substituído por erro ou dano do candidato.

- 3.1. Para cada questão existe apenas uma alternativa que a responde acertadamente. Para a marcação da alternativa escolhida no **CARTÃO DE RESPOSTAS**, pinte completamente o campo correspondente.

Exemplo: Suponha que para determinada questão a alternativa C seja a escolhida.

N.º da Questão
<input type="radio"/> A
<input type="radio"/> B
<input checked="" type="radio"/> C
<input type="radio"/> D

- 3.2. Será invalidada a questão em que houver mais de uma marcação, marcação rasurada ou emendada, ou não houver marcação.

- 3.3. Não rasure nem amasse o **CARTÃO DE RESPOSTAS**.

4. A duração da prova é de **quatro** horas, já incluído o tempo destinado ao preenchimento do **CARTÃO DE RESPOSTAS** e a coleta de impressão digital de candidatos.
5. Todos os espaços em branco, neste caderno, podem ser utilizados para rascunho.
6. Será permitida a saída de candidatos da sala de prova **somente** após decorridas **duas horas e trinta minutos** do início da prova. Nesse caso, o candidato deverá entregar, **obrigatoriamente**, ao fiscal o Caderno de Prova e o Cartão de Respostas.
7. O candidato que insistir em sair da sala de prova antes de transcorridas **duas horas e trinta minutos** do início da prova deverá assinar **Termo de Ocorrência** declarando **desistência** do Concurso.
8. Será permitida a saída de candidatos levando o Caderno de Prova **somente na última meia hora de prova**.
9. Na página **15** deste Caderno de Prova, encontra-se a **Folha de Anotação do Candidato**, a qual poderá ser utilizada para a transcrição das respostas das questões objetivas. Essa folha poderá ser levada pelo candidato para posterior conferência com o gabarito somente após decorridas **duas horas e trinta minutos** do início da prova.
10. Terminada a prova, o candidato deverá, **obrigatoriamente**, entregar ao fiscal o **CARTÃO DE RESPOSTAS**.

INSTRUÇÃO: Leia o texto e responda às questões de 01 a 03.

De primeira necessidade

Às vezes, paro para pensar – na verdade, faço isso com muita frequência, minha mãe já reclamava, “essa menina sempre no mundo da lua”. Naquele tempo, eram sonhos. Hoje ainda são, mas dali resultam trabalhos: poema, artigo, romance. Conto.

Tenho pensado em como simplificar mais a vida, nesta fase que tantos temem, ah, a terrível passagem do tempo – mas por enquanto me agrada. [...].

Com o tempo, a maturidade, a experiência e alguma ousadia, fui simplificando várias coisas. Com algumas é difícil, exemplo: as relações pessoais. Não é fácil afastar sem ferir, sem despertar desconfianças, o bom sujeito que liga fora de hora para contar seu drama avisando que devemos escrever sobre isso ou exigindo um artigo de jornal contra algo que lhe desagrada. Aquela pessoa tão legal, que nos últimos tempos só fala de doenças, remédios, rancor contra tudo e todos: sombras de que ninguém precisa a mais na vida. Simplificar as saídas: sou realmente um bicho da minha toca, uma mulher da sua caverna. Minha casa sempre foi minha zona de conforto, por várias razões, inclusive fobias. [...]

Quero poucas pessoas, assim me aflijo menos, eu que sou aflita: parceiro, família, amizades especiais, as fiéis funcionárias que me ajudam na enorme incompetência para o doméstico, e que eu quero bem. Também preciso simplificar o que ofereço à minha alma: reduzir o número de noticiosos a que assisto, fissurada desde sempre pelas loucuras (às vezes maravilhas) do mundo. Mas eu lhes digo: não é fácil. Parece que a estrada está lamacenta demais, não se avança sem sujar o calçado. A irresponsabilidade geral está enorme, corrói a fímbria da alma; país e planeta andam adoentados, e é coisa feia. Nós, agarrados à casca desta terra, pobres cracas, precisamos nos dividir numa necessária esquizofrenia: metade atenta à chamada realidade, metade curtindo sonho, amores e beleza, que afinal ainda existem – e são produtos de extrema necessidade.

(Lya Luft. Disponível em: <https://gauchazh.clicrbs.com.br/>. Acesso em: 25/11/2017.)

Questão 01

A partir da leitura, qual a temática do texto?

- [A] Redução das preocupações
- [B] Medo da morte
- [C] Saudade dos tempos idos
- [D] Mudança de cidade

Questão 02

A autora, para simplificar sua vida, encontra refúgio em

- [A] redução de leituras sobre tragédias, consumo de alimentos gordurosos.
- [B] na companhia de pessoas queridas e leitores fiéis.
- [C] menos aflições oferecidas pela mídia, amigos e vida social.
- [D] no constante acompanhamento das últimas notícias e jornais.

Questão 03

A autora utiliza, em diversos momentos, o recurso de pontuação dois pontos. Assinale a relação correta entre o uso dos dois pontos e o exemplo do texto.

- [A] Antes de orações apositivas – *Mas eu lhes digo: não é fácil.*
- [B] Para anunciar uma citação – *Com algumas é difícil, exemplo: as relações pessoais.*
- [C] Para anunciar a fala de personagens nas histórias de ficção – *Quero poucas pessoas, assim me aflijo menos, eu que sou aflita: parceiro, família, amizades especiais, as fiéis funcionárias.*
- [D] Para anunciar uma enumeração – *Hoje ainda são, mas dali resultam trabalhos: poema, artigo, romance. Conto.*

Como pais estão contribuindo para o consumo de álcool dos filhos

- 1 Pouco mais da metade dos alunos que estão no primeiro ano do ensino médio no Brasil já experimentaram algum tipo de bebida alcoólica, segundo o levantamento mais recente do Instituto Brasileiro de Geografia e Estatística (IBGE). São, para sermos exatos, 55% dos jovens entrevistados, o que representa 1,44 milhão de adolescentes e um aumento de quase 5% em comparação a 2012.
- 5 Motivados por pesquisas internacionais como essa, um grupo de cientistas australianos e holandeses se debruçou sobre 131 estudos relacionados ao assunto para descobrir o papel que pais e mães desempenham nessas estatísticas. Dois pontos se sobressaíram: a quantidade de álcool disponível em casa e a relação que os adultos têm com cerveja, uísque e companhia influenciam bastante na idade dos primeiros goles. [...]. “É fundamental orientar os mais novos sobre as consequências do consumo de bebidas alcoólicas para que eles façam escolhas saudáveis no presente e no futuro”, avalia Arthur Guerra, presidente executivo do Centro de Informações sobre Saúde e Álcool (CISA), em São Paulo. [...]

(Disponível em: <https://super.abril.com.br/>. Acesso em outubro de 2017.)

Questão 04

No trecho “Dois pontos se sobressaíram: a quantidade de álcool disponível em casa e a relação que os adultos têm com cerveja, uísque e companhia influenciam bastante na idade dos primeiros goles”, o verbo sobressair pode ser substituído sem prejuízo de sentido por

- [A] apontar.
- [B] destacar.
- [C] explicar.
- [D] comparar.

Questão 05

Sobre os recursos expressivos utilizados no texto, analise as afirmativas.

- I - Os termos *metade*, *primeiro* e *segundo* (linhas 1 e 2) são exemplos de numerais.
- II - O pronome *essa* (linha 5) refere-se ao levantamento realizado pelo IBGE.
- III - Em *É fundamental orientar os mais novos* (linhas 9), o termo *novos* exerce a função de substantivo nesse contexto.
- IV - São exemplos de adjetivos: *alcoólica* (linha 2), *recente* (linha 2), *adolescentes* (linha 4) e *internacionais* (linha 5).

Estão corretas as afirmativas

- [A] I, II e III, apenas.
- [B] II e III, apenas.
- [C] II, III e IV, apenas.
- [D] I e IV, apenas.

Questão 06

Assinale a alternativa que **NÃO** apresenta a mesma regra de concordância verbal presente em “Pouco mais da metade dos alunos que estão no primeiro ano do ensino médio no Brasil já experimentaram algum tipo de bebida alcoólica”.

- [A] A torcida de homens não resistiu ao calor excessivo.
- [B] Metade dos doentes já receberam tratamento adequado no Hospital Central.
- [C] A maioria dos jornalistas aprovou a ideia.
- [D] Metade dos candidatos não apresentaram a proposta final.

INSTRUÇÃO: Leia o texto e responda às questões 07 e 08.

NUNCA ANTES NA HISTÓRIA DESSE PAÍS
O TOMATE FOI TÃO DESEJADO

E todo o Nordeste sabe o porquê. Catchup Tambaú. Concentrado, delicioso e 1.º lugar em preferência no Norte/Nordeste. Tenha sempre em casa e deixe tudo mais gostoso.

Questão 07

O anúncio publicitário faz referência a um discurso político que foi repetido à exaustão na mídia. O nome dado a esse recurso linguístico é

- [A] Metáfora.
- [B] Paradoxo.
- [C] Elipse.
- [D] Intertextualidade.

Questão 08

Sobre os usos linguísticos do texto, analise as afirmativas.

- I - Sendo um anúncio publicitário, há diversos usos de verbos no imperativo, como em *tenha* e *deixe*.
- II - Foi utilizada a forma *porquê* pois é uma forma substantivada, equivalendo a motivo.
- III - Em *o tomate foi tão desejado*, o termo *tão* exerce a função de advérbio de afirmação.
- IV - São exemplos de adjetivos utilizados no texto com a função de enaltecer o produto anunciado: *tomate*, *desejado*, *concentrado* e *delicioso*.

Estão corretas as afirmativas

- [A] I e III.
- [B] II e IV.
- [C] III e IV.
- [D] I e II.

INSTRUÇÃO: Leia a tira e responda às questões 09 e 10.



(Disponível em: <http://www1.folha.uol.com.br/>. Acesso em: outubro de 2017.)

Questão 09

A coluna da direita apresenta os processos de formação de palavras e a da esquerda, exemplos de palavras. Numere a coluna da direita de acordo com a da esquerda.

- | | | |
|-------------------|-----|--------------|
| 1 - Tele-entrega | () | Abreviação |
| 2 - Liqui | () | Sufixação |
| 3 - Indescritível | () | Prefixação |
| 4 - Durável | () | Parassíntese |

Assinale a sequência correta.

- [A] 3, 1, 2, 4
- [B] 4, 1, 3, 2
- [C] 2, 4, 1, 3
- [D] 1, 2, 3, 4

Questão 10

Sobre os recursos linguísticos comuns ao gênero tira, encontrados no texto, marque V para as afirmativas verdadeiras e F para as falsas.

- () Uso de linguagem verbal e não verbal.
- () Respeito às regras da linguagem escrita e sintaxe padrão.
- () Uso de gírias e expressões populares, representantes de grupos sociais.
- () Uso da pontuação e outros recursos multimodais para ampliar os sentidos do código escrito.

Assinale a sequência correta.

- [A] V, V, F, F
- [B] V, F, V, V
- [C] F, V, F, F
- [D] F, F, V, V

MATEMÁTICA

Questão 11

Seja o conjunto $A = \{x \in \mathbb{N}^* \mid 3x - 1 < 2x + 4\}$. Quantos elementos o conjunto A possui?

- [A] infinitos
- [B] 5
- [C] 4
- [D] $A = \{0,1,2,3,4,5\}$

Espaço para rascunho

Questão 12

Os três campeonatos de futebol mais comentados e acompanhados no Brasil são Campeonato Brasileiro, Copa Brasil e Taça Libertadores. Foi feita uma pesquisa para entender o relacionamento dos brasileiros em relação a esses três campeonatos. Os resultados foram:

- 35% acompanham o Campeonato Brasileiro e a Copa Brasil;
- 30% acompanham a Copa Brasil e a Taça Libertadores;
- 38% acompanham o Campeonato Brasileiro e a Taça Libertadores;
- 15% não acompanham nenhum desses 3 campeonatos;
- 20% acompanham os 3 campeonatos.

O percentual de entrevistados que acompanham somente um dos três campeonatos é:

- [A] 22%
- [B] 20%
- [C] 18%
- [D] 15%

Questão 13

Se um veículo está a uma velocidade de 30 km/h, qual seria a sua velocidade em metros/minuto?

- [A] 500
- [B] 300
- [C] 3000
- [D] 8,333...

Questão 14

Na Avicultura, exige-se que cada galinha tenha um espaço de no mínimo 2 m^2 . Um certo sitiante possui 18 galinhas e quer fazer um cercado retangular com tela para abrigá-las. A quantidade mínima de tela que ele deve comprar é:

- [A] 36 m
- [B] 18 m
- [C] 12 m
- [D] 24 m

Questão 15

30% de 25% de certa quantidade é equivalente a qual percentual dessa mesma quantidade?

- [A] 55%
- [B] 70%
- [C] 7,5%
- [D] 75%

Questão 16

Em relação a juros simples e compostos, é **INCORRETO** afirmar:

- [A] Juros simples têm crescimento linear.
- [B] Juros compostos são sempre maiores que juros simples.
- [C] Juros compostos têm crescimento exponencial.
- [D] No sistema de juros simples, a taxa é aplicada sempre sobre o capital inicial, diferentemente de juros compostos onde ocorrem juros sobre juros.

Questão 17

A loja de ferramentas “TOME VERGONHA” está de promoção:

- 1 pá, 2 carrinhos de mão e 3 enxadas custam R\$ 260,00;
- 2 pás, 5 carrinhos de mão e 6 enxadas custam R\$ 600,00;
- 2 pás, 3 carrinhos de mão e 4 enxadas custam R\$ 400,00.

Com base nessas informações, nessa promoção, o preço de uma pá, de um carrinho de mão e de uma enxada, juntos, é:

- [A] R\$ 140,00.
- [B] R\$ 100,00.
- [C] R\$ 150,00.
- [D] R\$ 260,00.

Questão 18

A Mega-Sena é uma loteria promovida pela Caixa Econômica Federal em que a aposta mais simples é feita escolhendo-se 6 números dentre os 60 disponíveis. A ordem em que cada número é sorteado não é levada em consideração para se eleger o ganhador. Suponha hipoteticamente uma nova loteria em que a única diferença em relação à Mega-Sena é que a ordem em que o número é sorteado importa! Com base nessas informações, é correto afirmar que as chances de ganhar o prêmio máximo nessa nova loteria, com uma aposta de 6 números, são:

- [A] as mesmas que na tradicional Mega-Sena.
- [B] 720 vezes menor.
- [C] 6 vezes maior.
- [D] 6 vezes menor.

Questão 19

A população de Mato Grosso cresceu cerca de 10% nos últimos 7,5 anos. Se essa taxa de crescimento se mantiver, daqui a quantos anos a população de MT irá dobrar?

- [A] 7,5
- [B] 21,36
- [C] 75
- [D] 56,25

Considere:

- $\log(2) = 0,3$
- $\log(1,1) = 0,04$

Questão 20

A figura apresenta o gráfico de quatro funções $f(x)$, $g(x)$, $h(x)$ e $q(x)$.

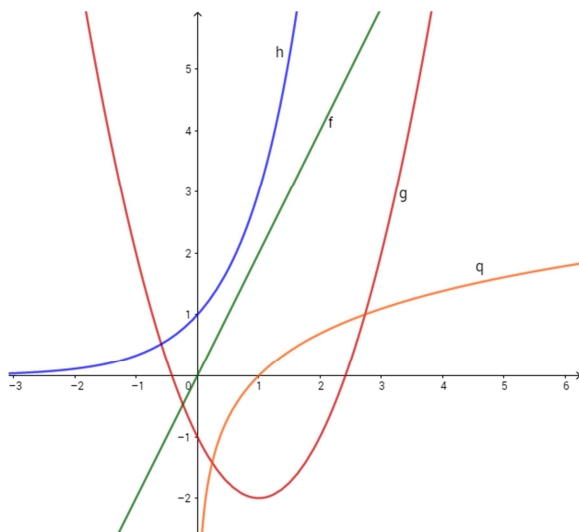

Com base no comportamento de cada curva, as funções f , g , h e q podem respectivamente ser:

- [A] 1.º grau, exponencial, 2.º grau e logarítmica.
- [B] 1.º grau, logarítmica, 2.º grau e exponencial.
- [C] 1.º grau, 2.º grau, exponencial e logarítmica.
- [D] logarítmica, 2.º grau, exponencial e 1.º grau.

Espaço para rascunho

INFORMÁTICA BÁSICA

Questão 21

Sobre o Windows Explorer do Windows 7, analise as afirmativas.

- I - Para abrir um arquivo, pode-se clicar duas vezes sobre ele com o botão principal do mouse (duplo clique). Em geral, o arquivo é aberto no programa que foi utilizado para criá-lo.
- II - Após concluir a formatação de um pen drive, os dados apagados podem ser encontrados na Lixeira e, caso necessário, podem ser restaurados a qualquer momento.
- III - Para selecionar uma sequência de arquivos e/ou pastas consecutivos, pode-se clicar (um clique) com o botão principal do mouse no primeiro item, manter a tecla Shift pressionada e clicar no último item.
- IV - Existem apenas duas bibliotecas padrão disponíveis no Windows 7 (Documentos e Imagens), mesmo assim, não é permitido criar novas bibliotecas para organizar outras coleções.

Estão corretas as afirmativas

- [A] II e IV, apenas.
- [B] I e III, apenas.
- [C] I, II e III, apenas.
- [D] I, III e IV, apenas.

Questão 22

A respeito de segurança na Internet, um certificado digital pode **NÃO** ser confiável se

- [A] o dono do certificado conferir com a entidade com a qual está se comunicando.
- [B] estiver fora do prazo de validade.
- [C] for emitido por uma Autoridade Certificadora confiável.
- [D] não foi revogado pela Autoridade Certificadora emissora.

Questão 23

Sobre o Microsoft Word 2010 (idioma português), marque V para as afirmativas verdadeiras e F para as falsas.

- () As configurações de alinhamento (horizontal) disponíveis para formatação são: Alinhar Texto à Esquerda, Centralizar, Alinhar Texto à Direita e Justificar.
- () Ao se formatar um texto, os estilos de fonte Negrito e Itálico não podem ser aplicados em conjunto, ou seja, apenas um deles é permitido.
- () O espaçamento Duplo entre linhas é o maior possível para formatação e o espaçamento Simples entre linhas o menor possível.
- () Na configuração da página, Retrato e Paisagem são orientações da página, já A4 e Ofício são tamanhos de papel.

Assinale a sequência correta.

[A] V, F, V, F

[B] F, V, F, V

[C] F, V, V, F

[D] V, F, F, V

Questão 24

A respeito do LibreOffice Writer, versão 5.3.7, analise a figura a seguir.

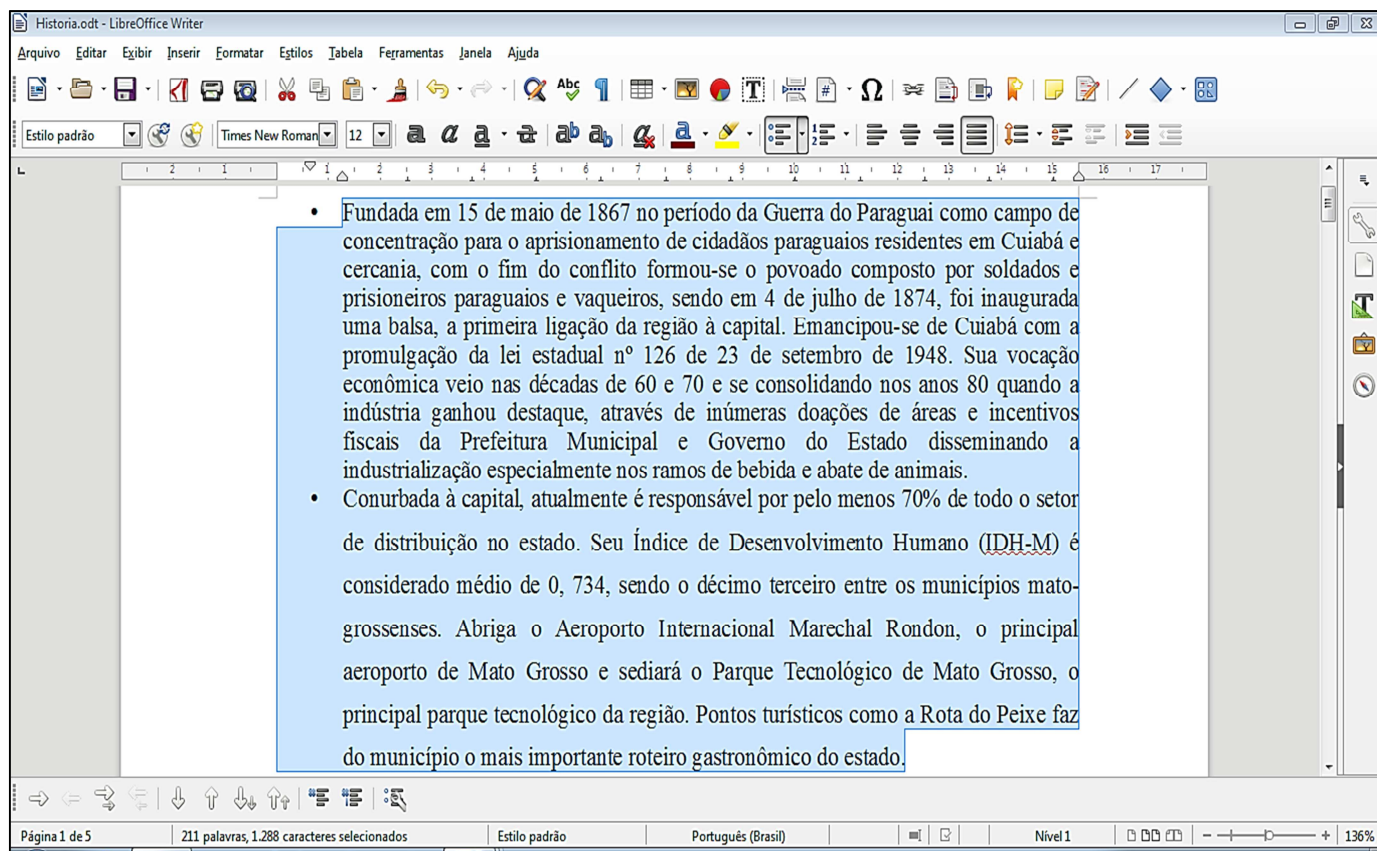

A respeito da figura, analise as afirmativas.

- I - Nos parágrafos selecionados, o usuário ativou o botão **Alternar listas de marcadores**.
- II - O documento possui apenas a página que está sendo mostrada na figura.
- III - O espaçamento entre linhas do texto selecionado foi todo definido para espaçamento simples.
- IV - A fonte utilizada no trecho selecionado é a Times New Roman, tamanho 12.

Está correto o que se afirma em

[A] III e IV.

[B] I e II.

[C] I e IV.

[D] II e III.

Questão 25

Numa planilha do LibreOffice Calc, versão 5.3.7, nas células A1, A2, B1 e B2 foram inseridos, respectivamente, os valores 10, 15, 5 e 20. Se na célula C1 for inserida a fórmula =A2+2*A1+B2/B1, o valor mostrado nessa célula será:

- [A] 174.
- [B] 11.
- [C] 27.
- [D] 39.

LEGISLAÇÃO BÁSICA

Questão 26

De acordo com as disposições preliminares da Lei n.º 1.164/1991, que instituiu o Estatuto dos Servidores da Administração Direta, das Autarquias e das Fundações Públicas do Município de Várzea Grande-MT, analise as assertivas.

- I - É o conjunto de cargos de carreira e de cargos em comissão, integrantes das estruturas dos órgãos da Administração direta, das Autarquias e das Fundações Públicas Municipais criadas e mantidas pelo Poder Público: _____.
- II - É a divisão básica da carreira que agrupa os cargos da mesma denominação segundo o grau de atribuições e responsabilidades: _____.
- III - É o segmento que serve para escalonar as classes de cargos do mesmo grupo profissional compreendidas em uma carreira, observadas a escolaridade e a qualificação exigida: _____.
- IV - É o conjunto de atribuições e responsabilidades previstas na estrutura organizacional, que devem ser cometidas a um servidor: _____.

Marque a sequência que preenche correta e respectivamente as lacunas.

- [A] Quadro; Classe; Nível; Cargo.
- [B] Quadro; Cargo; Nível; Classe.
- [C] Classe; Nível; Quadro; Cargo.
- [D] Classe; Quadro; Cargo; Nível.

Questão 27

Em conformidade com as normas da Lei n.º 1.164/1991 sobre posse e exercício, analise as assertivas.

- I - O ato de provimento será tornado sem efeito se a posse não ocorrer no prazo de 30 (trinta) dias contados da publicação do ato de nomeação, prorrogável de ofício pela autoridade competente por mais 30 (trinta) dias, se houver interesse da administração.
- II - Será empossado em cargo público aquele que for julgado apto, física e mentalmente pela assistência médica municipal, excetuando-se os casos das pessoas com deficiência, a quem é reservado percentual das vagas oferecidas no concurso.
- III - Será exonerado o servidor empossado que não entrar em exercício no prazo improrrogável de 30 (trinta) dias, contados da data da posse, ressalvada a hipótese do servidor legalmente afastado.
- IV - A promoção não interrompe o tempo do exercício que é contado no novo posicionamento na carreira, a partir da data da publicação do ato que promover o servidor.

Estão corretas as assertivas

- [A] II e III, apenas.
- [B] I, II e IV, apenas.
- [C] II, III e IV, apenas.
- [D] I e III, apenas.

Questão 28

Em consonância com as disposições da Lei n.º 1.164/1991 acerca dos requisitos básicos para o ingresso no quadro de servidores públicos do Município de Várzea Grande-MT, marque V para as afirmativas verdadeiras e F para as falsas.

- () A Lei n.º 1.164/1991 não faz distinção entre brasileiros e estrangeiros, pois os cargos públicos do Município de Várzea Grande são acessíveis a todos.
- () Somente poderão ingressar no serviço público municipal as pessoas em gozo de seus direitos políticos.
- () Considerando que a Lei n.º 1.164/1991 dispõe sobre cargos acessíveis a servidores públicos civis, não é exigida quitação de obrigações militares.
- () Um dos requisitos básicos para o ingresso no serviço público é o nível de escolaridade exigido para o exercício do cargo.

Assinale a sequência correta.

- [A] F, F, V, F
- [B] F, V, F, V
- [C] V, V, V, F
- [D] V, F, F, V

Questão 29

Segundo as disposições da Lei n.º 1.164/1991 sobre vacância, é correto afirmar:

- [A] Quando não satisfeitas as condições do estágio probatório, a vacância do cargo decorre da exoneração do servidor.
- [B] Ocorre a vacância do cargo no caso de servidor em estágio probatório que tomar posse em outro cargo, mesmo que os cargos sejam acumuláveis.
- [C] Não se admite a exoneração do cargo em comissão a pedido do servidor, mas somente por ato da autoridade competente.
- [D] A remoção do servidor, a pedido ou de ofício, é causa de vacância do cargo.

Questão 30

Nos termos da Lei n.º 1.164/1991, que dispõe sobre o Estatuto dos Servidores da Administração Direta, das Autarquias e das Fundações Públicas do Município de Várzea Grande-MT, quando se tratar de demissão de servidor vinculado ao Poder Executivo, a penalidade disciplinar será aplicada

- [A] pelo(a) Prefeito(a) Municipal.
- [B] pelo chefe da repartição.
- [C] pela autoridade que tiver assinado o termo de posse.
- [D] pelo dirigente superior da autarquia ou fundação.

CONHECIMENTOS GERAIS

Questão 31

Leia o texto a seguir.

Dom João V, por Graça de Deus, Rei de Portugal e dos Algarves [...] faço saber aos que essa minha Carta Patente virem, tendo considerado às qualidades, merecimentos e serviços que concorrem na pessoa de D. Antonio Rolim de Moura [...] hei por bem de nomear como pela presente nomeio no cargo de governador e capitão-geral da Capitania de Mato Grosso [...]

(MADUREIRA, Elisabeth. História de Mato Grosso. Cuiabá: Entrelinhas, 2002.)

Uma das principais medidas do governo de Rolim de Moura foi a transferência da capital da capitania com a fundação de Vila Bela da Santíssima Trindade em 1752. O principal objetivo dessa medida foi:

- [A] Assegurar a segurança das rotas das monções visando ao abastecimento da capitania.
- [B] Diminuir o poder das turbulentas elites cuiabanas, que desejavam estreitar as relações com os espanhóis.
- [C] Incrementar a evangelização dos indígenas da capitania, uma vez que o Guaporé possuía um grande número de nações silvícolas.
- [D] Garantir a posse da região do Guaporé por meio da colonização dessas terras.

Questão 32

Observe a figura a seguir.



(Disponível em: <https://www.google.com.br/search?q=victor+meirelles+obras+batalha+dos+guararapes>. Acesso em: 25 de novembro de 2017.)

A pintura de Victor Meirelles retrata a Batalha dos Guararapes, episódio fundamental da expulsão dos holandeses da América Portuguesa. A vitória obtida diante das tropas estrangeiras é interpretada como um dos momentos de fundação da nacionalidade brasileira, pois em defesa das terras pernambucanas, uniram-se lideranças brancas, indígenas e negras. Além da união das diversas forças sociais, qual outro motivo explica a derrota holandesa?

- [A] A crise da Companhia das Índias Ocidentais e a consequente falta de recursos para sustentar a guerra.
- [B] A proibição do tráfico negreiro pela Inglaterra, que inviabilizou os engenhos holandeses na América Portuguesa.
- [C] As conquistas napoleônicas, que anexaram a Holanda ao império francês, aliado de Portugal.
- [D] A descoberta de ouro e diamantes em Minas Gerais e a consequente mudança do eixo econômico da exploração colonial.

Questão 33

Observe a figura a seguir.



(Disponível em: <https://www.google.com.br/search?q=charges+encilhamento>. Acesso em: 26 de novembro de 2017.)

A imagem faz uma crítica à política econômica da Primeira República conhecida como Encilhamento. Essa política, colocada em prática por Rui Barbosa, tinha por objetivo aumentar a oferta de moeda na economia e incentivar a criação de sociedades anônimas. Os resultados obtidos, no entanto, foram outros. Quais foram esses resultados?

- [A] Desvalorização imobiliária e generalização do trabalho assalariado.
- [B] Incorporação dos libertos na economia capitalista e saneamento da dívida pública.
- [C] Expansão do crédito e diminuição das desigualdades sociais.
- [D] Crescimento da especulação na bolsa de valores e aumento do custo de vida.

Questão 34

Leia o texto a seguir.

A gente não sabemos
Escolher presidente
A gente não sabemos
Tomar conta da gente
A gente não sabemos
Nem escovar os dente
Tem gringo pensando
Que nós é indigente

“Inúteu”!
A gente somos “inúteu”!
“Inúteu”!
A gente somos “inúteu”!

Este trecho da letra da música “Inútil”, gravada pela banda Ultraje a Rigor nos primeiros anos da década de 1980, retrata um momento da história recente do Brasil. Que período é esse?

- [A] O auge do Tropicalismo
- [B] O neoliberalismo no governo Fernando Henrique Cardoso
- [C] O fim da ditadura militar
- [D] A crise da Bossa Nova

Questão 35

O Governo Vargas, a partir de 1937, implementou uma política de colonização conhecida como Marcha para o Oeste. Essa política tinha quais objetivos principais?

- [A] Estabelecer contato com nações indígenas e distribuir terras para os sem terras.
- [B] Garantir a manutenção da fronteira com os países do Cone Sul e a posse definitiva da Amazônia.
- [C] Povoar os espaços vazios do país e promover a integração política dessas regiões.
- [D] Reverter o êxodo rural e homogeneizar a distribuição demográfica do país.

Questão 36

Durante o governo de Juscelino Kubitschek (1956-1961), houve grande crescimento econômico em consequência da implantação do chamado Plano de Metas. Sobre a industrialização nesse período de governo, marque a caracterização correta.

- [A] Grande investimento estrangeiro nas indústrias siderúrgicas e automobilísticas; aumento da inflação e do desemprego, provocando várias greves; reforma dos sistemas tributário, bancário e eleitoral, devido aos investimentos externos.
- [B] Grande investimento estatal em setores como agricultura, educação, transportes, mineração; expressivo ingresso de capital estrangeiro, responsável por grande crescimento da produção industrial; aumento da inflação e da dívida externa.
- [C] Aumento das exportações de produtos agrícolas, industriais e minerais; crescimento das importações de bens de consumo duráveis e não duráveis; grande ingresso de capital estrangeiro para crescimento da produção industrial nacional.
- [D] Aumento da produção nacional por meio da política de substituição de importações; expressivo ingresso de capital estrangeiro; implantação de setores industriais e de infraestrutura para diminuir a importação de bens de consumo duráveis.

Questão 37

Sobre projeções cartográficas e suas propriedades, analise as afirmativas.

- I - Projeção cartográfica é o resultado de um conjunto de operações que permite representar no plano, tendo como referência paralelos e meridianos, os fenômenos que estão dispostos na superfície esférica.
- II - As projeções podem ser classificadas em conforme, equivalentes, equidistantes e afiláticas, dependendo das propriedades geométricas presentes na relação globo terrestre/mapa-múndi.
- III - A projeção conforme, mantém a proporcionalidade das áreas idênticas às do globo terrestre, embora as formas se deformem em comparação com a realidade, como exemplo desta propriedade, tem-se o mapa-múndi de Peters.
- IV - A projeção afilática é de comum utilização nos mapas escolares por apresentar menores índices de distorção; essa característica não preserva as propriedades de conformidade, equivalência ou equidistância.

Estão corretas as afirmativas

- [A] I, II e IV, apenas.
- [B] II, III e IV, apenas.
- [C] I, II e III, apenas.
- [D] III e IV, apenas.

Questão 38

A inserção de Mato Grosso na economia brasileira no século XX se deu, num primeiro momento, no contexto da expansão cafeeira e do crescimento dos centros urbanos do Sudeste, face às necessidades alimentares desta região. O sul do estado (hoje Mato Grosso do Sul) e o sul de Goiás começaram a desenvolver a agricultura comercial em pequenos estabelecimentos agrícolas. A partir dos anos de 1970, a economia brasileira passou a requerer a incorporação de novas áreas ao processo produtivo nacional. Assim, o governo federal, por meio da Lei n.º 5.178/1966, criou a Superintendência do Desenvolvimento da Amazônia (SUDAM). Outros programas foram criados com o objetivo de colonizar e expandir o setor agropecuário, bem como aliviar as tensões sociais do campo no estado.

(MORENO, G. *Geografia de Mato Grosso: território, sociedade, ambiente*. MORENO, G; HIGA, T. C. S. Cuiabá: Entrelinhas, 2005.)

Sobre a política de integração nacional e os programas criados, marque V para as assertivas verdadeiras e F para as falsas.

- () O Programa de Integração Nacional (PIN) tinha como foco o ideal nacionalista a fim de convencer a sociedade brasileira de que era necessário integrar a Amazônia para não entregá-la aos estrangeiros. Visava financiar obras de infraestrutura e abertura de rodovias federais.
- () O Programa Integrado de Desenvolvimento do Noroeste do Brasil (Polonoroeste), criado em 1980, destinava-se a financiar obras de infraestrutura e implantar projetos de colonização nas áreas de influência da BR-364 – Cuiabá-Porto Velho, e regularizar terras indígenas.
- () O Programa de Redistribuição de Terras e de Estímulo à Agroindústria do Norte e Nordeste (Proterra), criado em 1971, tinha o objetivo de financiar e implantar projetos particulares de colonização em áreas de contato entre a floresta e os cerrados, nas regiões centro-norte e leste do estado.
- () O Programa Especial de Desenvolvimento do Estado de Mato Grosso (Promat), criado em 1977, teve como objetivo consolidar a organização administrativa e complementar as ações de desenvolvimento urbano, transportes, saneamento, agricultura e outras áreas.

Assinale a sequência correta.

- [A] F, V, F, F
- [B] V, V, V, V
- [C] V, F, F, V
- [D] F, F, V, F

Questão 39

Observe a figura.



(Disponível em: <http://www.geografiaopinativa.com.br/2016/03/massas-de-ar-que-atuam-no-brasi.html>. Acesso em: 25/11/2017.)

Sobre as massas de ar que atuam no país, representadas na figura, assinale a afirmativa correta.

- [A] Quando as massas mTa e mPa se encontram, forma-se uma frente fria e não há ocorrência de chuvas, fazendo com que a região do Nordeste brasileiro fique com temperaturas amenas, porém continue seca.
- [B] Tanto no verão quanto no inverno, a massa tropical seca atua no território, principalmente na região do semiárido, onde o período de estiagem agrava consideravelmente.
- [C] No Brasil, há predominância de climas quentes e úmidos, devido à forte influência das massas de ar oceânicas que se originam próximo ao Equador e ao trópico de Capricórnio.
- [D] A mPa atua na região Centro-Oeste no verão, passando pelo território mato-grossense e pelo sul da Amazônia, sendo responsável pela queda brusca da temperatura, fenômeno conhecido como friagem.

Questão 40

Durante muito tempo, o direito de propriedade no Brasil esteve acima da proteção ao meio ambiente e garantia plenos e irrestritos poderes, inclusive no que se refere à devastação. Aos poucos, o poder público formulou políticas ambientais visando à conservação da biodiversidade brasileira, especialmente, a partir da promulgação da Constituição de 1988. A consolidação do Sistema Nacional de Unidades de Conservação (Snuc), aprovado em julho de 2000, é uma das mais importantes diretrizes da agenda ambiental brasileira e separa as unidades de conservação em duas grandes categorias de manejo: as Unidades de Proteção Integral e as Unidades de Uso Sustentável.

É objetivo das Unidades de Uso Sustentável:

- [A] Preservação da biodiversidade, realização de pesquisas científicas e lazer, sendo admitido apenas o uso indireto de recursos naturais, em estações ecológicas, parques e monumentos naturais.
- [B] Garantir o intercâmbio genético e reforçar o sistema, criando corredores ecológicos tanto para a preservação da fauna quanto da flora dos ecossistemas, em reservas de desenvolvimento sustentável.
- [C] Conservação da biodiversidade, garantindo a exploração sustentável dos atributos naturais existentes em parques nacionais, estaduais e municipais, que são abertos à visitação.
- [D] Compatibilizar a conservação da natureza com o uso de parcelas dos recursos naturais, áreas de proteção ambiental, de interesse ecológico, reservas extrativistas e da fauna.



PREFEITURA MUNICIPAL DE VÁRZEA GRANDE
SECRETARIA DE EDUCAÇÃO, CULTURA, ESPORTE E LAZER

EDITAL Nº 01/2017 - PMVG, DE 27 DE NOVEMBRO DE 2017

CONCURSO PÚBLICO

Cargos: Técnico de Desenvolvimento Educacional / Técnico Administrativo Educacional /
Técnico de Suporte Administrativo Educacional

Perfis: **Técnico de Desenvolvimento Infantil**
Técnico de Desenvolvimento Educacional Especializado
Agente Administrativo
Técnico de Manutenção e Segurança da Infraestrutura Escolar
Técnico em Nutrição Escolar
Técnico de Manutenção da Infraestrutura e Higienização Escolar
Transporte Escolar

Folha de Anotação do Candidato

01	02	03	04	05	06	07	08	09	10

11	12	13	14	15	16	17	18	19	20

21	22	23	24	25	26	27	28	29	30

31	32	33	34	35	36	37	38	39	40

Esta folha é destinada para uso EXCLUSIVO do candidato.



Secretaria de Articulação e Relações Institucionais
Gerência de Exames e Concursos