

Concurso Público

PREFEITURA MUNICIPAL DE GUARANI
2018

FISCAL SANITÁRIO

Nome do candidato

Por favor, abra somente quando autorizado.



FCM
FUNDAÇÃO
CEFETMINAS

INSTRUÇÕES GERAIS

1. A prova terá, no máximo, 4 (quatro) horas de duração, incluído o tempo destinado à transcrição do gabarito na Folha de Respostas, único documento válido para correção.
2. O candidato deverá conferir os seus dados pessoais na Folha de Respostas, em especial seu nome e o número do documento de identidade.
3. Não haverá substituição da Folha de Respostas por erro do candidato ou por qualquer outro dano.
4. O candidato só poderá se retirar do recinto após 1 (uma) hora, contada a partir do efetivo início da prova.
5. Este caderno contém **40** questões de múltipla escolha, assim distribuídas:
 - Prova de Língua Portuguesa** com **10** questões, numeradas de **01 a 10**.
 - Prova de Legislação Básica** com **05** questões, numeradas de **11 a 15**.
 - Prova de Informática Básica** com **05** questões, numeradas de **16 a 20**.
 - Prova de Conhecimentos Específicos**, com **20** questões, numeradas de **21 a 40**.
6. Cada questão apresenta 4 alternativas, de (a) a (d). O candidato deverá lê-las, atentamente, antes de responder a elas.
7. Caso o Caderno não corresponda ao cargo de inscrição, esteja incompleto ou com defeito, o candidato deverá solicitar ao aplicador, durante os primeiros 20 minutos, as providências cabíveis.
8. O candidato passará o gabarito para a Folha de Respostas, utilizando caneta esferográfica azul ou preta.
9. O candidato deverá entregar ao aplicador este caderno de questões e a Folha de Respostas.
10. O gabarito e o caderno de provas serão divulgados no sítio **concurso.fundacaocefetminas.org.br**

LÍNGUA PORTUGUESA

Leia este texto para responder às questões de 01 a 09.

Natal na barca

Não quero nem devo lembrar aqui por que me encontrava naquela barca. Só sei que em redor tudo era silêncio e treva. E que me sentia bem naquela solidão. Na embarcação desconfortável, tosca, apenas quatro passageiros. Uma lanterna nos iluminava com sua luz vacilante: um velho, uma mulher com uma criança e eu.

O velho, um bêbado esfarrapado, deitara-se de comprido no banco, dirigira palavras amenas a um vizinho invisível e agora dormia. A mulher estava sentada entre nós, apertando nos braços a criança enrolada em panos. Era uma mulher jovem e pálida. O longo manto escuro que lhe cobria a cabeça dava-lhe o aspecto de uma figura antiga.

Pensei em falar-lhe assim que entrei na barca. Mas já devíamos estar quase no fim da viagem e até aquele instante não me ocorrera dizer-lhe qualquer palavra. Nem combinava mesmo com uma barca tão despojada, tão sem artifícios, a ociosidade de um diálogo. Estávamos sós. E o melhor ainda era não fazer nada, não dizer nada, apenas olhar o sulco negro que a embarcação ia fazendo no rio.

Debrucei-me na grade de madeira carcomida. Acendi um cigarro. Ali estávamos os quatro, silenciosos como mortos num antigo barco de mortos deslizando na escuridão. Contudo, estávamos vivos. E era Natal.

A caixa de fósforos escapou-me das mãos e quase resvalou para o rio. Agachei-me para apanhá-la. Sentindo então alguns respingos no rosto, inclinei-me mais até mergulhar as pontas dos dedos na água.

— Tão gelada — estranhei, enxugando a mão.

— Mas de manhã é quente.

Voltei-me para a mulher que embalava a criança e me observava com um meio sorriso. Sentei-me no banco ao seu lado. Tinha belos olhos claros, extraordinariamente brilhantes. Reparei em que suas roupas (pobres roupas puídas) tinham muito caráter, revestidas de uma certa dignidade.

— De manhã esse rio é quente — insistiu ela, me encarando.

— Quente?

— Quente e verde, tão verde que a primeira vez que lavei nele uma peça de roupa pensei que a roupa fosse sair esverdeada. É a primeira vez que vem por estas bandas?

Desviei o olhar para o chão de largas tábuas gastas. E respondi com uma outra pergunta:

— Mas a senhora mora aqui por perto?

— Em Lucena. Já tomei esta barca não sei quantas vezes, mas não esperava que justamente hoje...

A criança agitou-se, choramingando. A mulher apertou-a mais contra o peito. Cobriu-lhe a cabeça com o xale e pôs-se a niná-la com um brando movimento de cadeira de balanço. Suas mãos destacavam-se exaltadas sobre o xale preto, mas o rosto era tranquilo.

— Seu filho?

— É. Está doente, vou ao especialista, o farmacêutico de Lucena achou que eu devia ver um médico hoje mesmo. Ainda ontem ele estava bem, mas piorou de repente. Uma febre, só febre...

— Levantou a cabeça com energia. O queixo agudo era altivo, mas o olhar tinha a expressão doce. — Só sei que Deus não vai me abandonar.

— É o caçula?

— É o único. O meu primeiro morreu o ano passado. Subiu no muro, estava brincando de mágico quando de repente avisou, vou voar! E atirou-se. A queda não foi grande, o muro não era alto, mas caiu de tal jeito... Tinha pouco mais de quatro anos.

Atirei o cigarro na direção do rio, mas o toco bateu na grade e voltou, rolando aceso pelo chão. Alcancei-o com a ponta do sapato e fiquei a esfregá-lo devagar. Era preciso desviar o assunto para aquele filho que estava ali, doente, embora. Mas vivo.

— E esse? Que idade tem?

— Vai completar um ano. — E, noutro tom, inclinando a cabeça para o ombro: — Era um menino tão alegre. Tinha verdadeira mania com mágicas. Claro que não saía nada, mas era muito engraçado... Só a última mágica que fez foi perfeita, vou voar! disse abrindo os braços. E voou.

Levantei-me. Eu queria ficar só naquela noite, sem lembranças, sem piedade. Mas os laços (os tais laços humanos) já ameaçavam me envolver. Conseguira evitá-los até aquele instante. Mas agora não tinha forças para rompê-los.

— Seu marido está à sua espera?

— Meu marido me abandonou.

Sentei-me e tive vontade de rir. Era incrível. Fora uma loucura fazer a primeira pergunta, mas agora não podia mais parar.

— Há muito tempo? Que seu marido...

— Faz uns seis meses. Imagine que nós vivíamos tão bem, mas tão bem. Quando ele encontrou por acaso essa antiga namorada, falou comigo sobre ela, fez até uma brincadeira, a Duchá enfeiou, de nós dois fui eu que acabei ficando mais bonito... E não falou mais no assunto. Uma manhã ele se levantou como todas as manhãs, tomou café, leu o jornal, brincou com o menino e foi trabalhar. Antes de sair ainda me acenou, eu estava na cozinha lavando a louça e ele me acenou através da tela de arame da porta, me lembro até que eu quis abrir a porta, não gosto de ver ninguém falar comigo com aquela tela no meio... Mas eu estava com a mão molhada. Recebi a carta de tardinha, ele mandou uma carta. Fui morar com minha mãe numa casa que alugamos perto da minha escolinha. Sou professora.

Fixei-me nas nuvens tumultuadas que corriam na mesma direção do rio. Incrível. Ia contando as sucessivas desgraças com tamanha calma, num tom de quem relata fatos sem ter realmente participado deles. Como se não bastasse a pobreza que espiava pelos remendos da sua roupa, perdera o filhinho, o marido e ainda via pairar uma sombra sobre o segundo filho que ninava nos braços. E ali estava sem a menor revolta, confiante. Intocável. Apatia? Não, não podiam ser de uma apática aqueles olhos vivíssimos, aquelas mãos enérgicas. Inconsciência? Uma obscura irritação me fez andar.

[...]

TELLES, Lygia Fagundes. **Antes do baile verde**. 7 ed. Rio de Janeiro: José Olympio, 1982, p. 74-76. Fragmento.

QUESTÃO 01

Todas as interpretações a seguir têm sustentação com base no conto, **EXCETO**

- a) a atitude positiva da mãe da criança contrasta com sua história sofrida.
- b) a mulher reagiu com indiferença quando seu marido a trocou por outra.
- c) as considerações da narradora demonstram sua visão negativa do mundo.
- d) as descrições tecidas sobre os personagens revelam sua condição de pobreza.

QUESTÃO 02

A relação entre o que comumente se dissemina sobre o Natal e o que acontece na barca é de

- a) contradição.
- b) contestação.
- c) conformidade.
- d) complementaridade.

QUESTÃO 03

“Reparei em que suas roupas (pobres roupas puídas) tinham muito caráter, revestidas de uma certa dignidade.”

Ao personificar as roupas da mulher nesse trecho, a narradora se vale de um recurso comum à função da linguagem denominada

- a) fática.
- b) poética.
- c) referencial.
- d) metalinguística.

QUESTÃO 04

“Ali⁽¹⁾ estávamos os quatro, silenciosos como⁽²⁾ mortos num antigo barco de mortos deslizando na escuridão. Contudo⁽³⁾, estávamos vivos. E⁽⁴⁾ era Natal.”

Todos os valores semânticos dos termos destacados e numerados estão corretos, **EXCETO** em

- a) ⁽¹⁾ lugar.
- b) ⁽²⁾ comparação.
- c) ⁽³⁾ explicação.
- d) ⁽⁴⁾ adição.

QUESTÃO 05

“A criança agitou-se⁽¹⁾, choramingando. A mulher apertou-a⁽²⁾ mais contra o peito. Cobriu-lhe a cabeça com o xale e pôs-se⁽³⁾ a niná-la⁽⁴⁾ com um brando movimento de cadeira de balanço.”

Com relação à colocação pronominal, apenas a ênclise é possível no pronome destacado de número

- a) ⁽¹⁾.
- b) ⁽²⁾.
- c) ⁽³⁾.
- d) ⁽⁴⁾.

QUESTÃO 06

“Na embarcação desconfortável, tosca, apenas quatro passageiros. Uma lanterna nos iluminava com sua luz vacilante: um velho, uma mulher com uma criança e eu.”

Esse fragmento é uma sequência textual predominantemente

- a) descritiva.
- b) expositiva.
- c) informativa.
- d) argumentativa.

QUESTÃO 07

“[...] Já tomei esta barca não sei quantas vezes, mas não esperava que justamente hoje...”

Nesse trecho, as reticências indicam

- a) dúvida.
- b) surpresa.
- c) supressão do texto.
- d) interrupção da fala.

QUESTÃO 08

Há uma oração que expressa valor semântico de finalidade em

- a) “A caixa de fósforos escapou-me das mãos e quase resvalou para o rio.”
- b) “Agachei-me para apanhá-la.”
- c) “Sentei-me e tive vontade de rir.”
- d) “Fixei-me nas nuvens tumultuadas que corriam na mesma direção do rio.”

QUESTÃO 09

São acentuadas as palavras paroxítonas terminadas em ditongo.

As palavras que representam essa regra são

- a) bêbado / pálida / diálogo.
- b) puídas / caráter / intocável.
- c) silêncio / artifícios / tábuas.
- d) solidão / embarcação / café.

QUESTÃO 10

Números da população

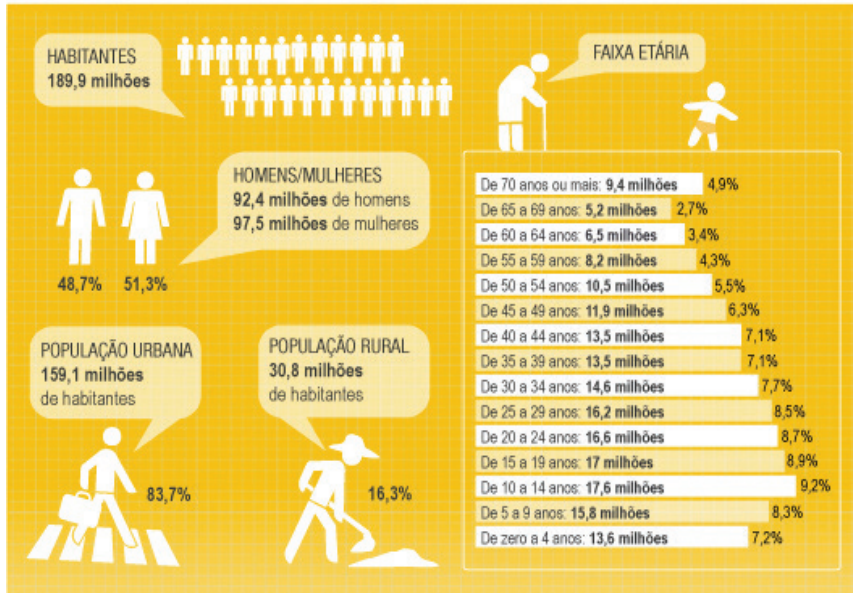

Disponível em: <<http://geografiaotonielmota.blogspot.com/2013/05/a-populacao-brasileira-em-numeros.html>>. Acesso em: 30 set. 2018.

O infográfico apresenta que a

- a) população rural é um terço da população urbana brasileira.
- b) população feminina está crescendo em relação à masculina.
- c) faixa etária de 70 anos ou mais tem crescido nos últimos anos.
- d) faixa etária de 10 a 14 anos é a com maior número de habitantes.

LEGISLAÇÃO BÁSICA

QUESTÃO 11

Tendo em vista as disposições da Constituição Federal de 1988, indique se é verdadeiro (V) ou falso (F) o que se afirma.

- () A dignidade da pessoa humana e o pluripartidarismo são fundamentos básicos da Carta Constitucional Brasileira.
- () A construção de uma sociedade livre, justa e solidária constitui um dos objetivos fundamentais da República Federativa do Brasil.
- () São Poderes da União, independentes e harmônicos entre si, o Legislativo, o Executivo e o Judiciário.
- () A República Federativa do Brasil integra a União das Repúblicas Socialistas da América Latina.

De acordo com as afirmações, a sequência correta é

- a) (F); (F); (V); (V).
- b) (F); (V); (V); (F).
- c) (V); (F); (F); (V).
- d) (V); (V); (F); (F).

QUESTÃO 12

A vacância do cargo público **NÃO** decorrerá de

- a) férias.
- b) falecimento.
- c) exoneração.
- d) aposentadoria.

QUESTÃO 13

Sobre o Estatuto dos Servidores Públicos Civis do Município de Guarani, é correto afirmar que

- a) o regime jurídico adotado para os servidores públicos municipais possui natureza celetista.
- b) além do vencimento, poderão ser pagas ao servidor as seguintes vantagens: indenizações, adicionais, retribuições e prêmios.
- c) progressão vertical é a passagem do servidor de um nível ou de uma classe para outra classe ou nível do quadro de servidores do Município.
- d) o vencimento do cargo efetivo, acrescido das vantagens de caráter permanente, poderá sofrer reduções de acordo com a discricionariedade do chefe do poder executivo.

QUESTÃO 14

Sobre a Lei Orgânica do Município de Guarani, é correto afirmar que

- a) o Município é competente para instituir impostos sobre renda e proventos de qualquer natureza.
- b) o Brasão, a Bandeira e o Hino, representativos de cultura e história, são símbolos do Município.
- c) o poder Executivo é exercido pelo Vereador, com funções políticas, executivas e administrativas.
- d) constituem bens do Município todas as coisas móveis e imóveis, públicas e privadas, direitos e ações que a qualquer título lhe pertençam.

QUESTÃO 15

Sobre os direitos políticos previstos na Constituição Federal Brasileira de 1988, analise as afirmações abaixo.

- I. Em caso de resultado final com mais de cinquenta por cento de votos nulos, anula-se a eleição e se impõe novo pleito com outros candidatos.
- II. É vedada a reeleição para os cargos de Presidente e Vice-Presidente da República.
- III. A idade mínima de dezoito anos é uma condição de elegibilidade para o cargo de Vereador.
- IV. São inelegíveis os inalistáveis e os analfabetos.

Está correto apenas o que se afirma em

- a) I e II.
- b) I e IV.
- c) II e III.
- d) III e IV.

INFORMÁTICA BÁSICA

QUESTÃO 16

Complete corretamente as lacunas do texto.

No Windows 7, para desinstalar um programa, abra o _____, clique em _____ e depois em _____. Selecione o programa que será desinstalado e clique em **Desinstalar/Alterar**.

A sequência que preenche corretamente as lacunas do texto é

- a) Microsoft Office / Abrir / Programas e Recursos
- b) Painel de Controle / Programas / Programas e Recursos
- c) Windows Explorer / Programas / Aplicativos
- d) Limpador de Disco / Abrir / Aplicativos

QUESTÃO 17

Uma pessoa, trabalhando em um documento texto do Microsoft Word 2013, selecionou a guia **Revisão** e clicou no botão **Contar Palavras**. A janela que será aberta, ao executar estas ações, exibe algumas informações sobre o documento texto.

Dentre estas informações está a quantidade de

- a) tabelas.
- b) páginas.
- c) imagens.
- d) palavras ortograficamente incorretas.

QUESTÃO 18

Os arquivos salvos pelo Microsoft Word 2013 e pelo Microsoft Excel 2013, em suas configurações-padrão, possuem, respectivamente, as extensões

- a) .txt / .txt
- b) .wrd / .exl
- c) .pdf / .html
- d) .docx / .xlsx

QUESTÃO 19

Suponha que em uma planilha do Microsoft Excel 2013, as células **A1**, **A2** e **A3** contenham os números **1**, **2** e **3**, respectivamente.

Caso, na célula **B1**, seja digitada a função `=SOMA(A1:A3)`, o resultado exibido será

- a) 4
- b) 6
- c) A4
- d) A6

QUESTÃO 20

O sistema que permite gerenciar e armazenar arquivos em nuvem é o

- a) Spam.
- b) Firewall.
- c) Antivírus.
- d) Google Drive.

CONHECIMENTOS ESPECÍFICOS

QUESTÃO 21

A formulação, o acompanhamento e a avaliação da Política Nacional de Vigilância Sanitária e das diretrizes gerais do Sistema Nacional de Vigilância Sanitária são competências da União, sendo exercidas pelo(a)

- a) Ministério da Saúde.
- b) Sistema Único de Saúde.
- c) Fundação Nacional de Saúde.
- d) Agência Nacional de Vigilância Sanitária.

QUESTÃO 22

O Sistema Nacional de Vigilância Sanitária é executado por instituições da Administração Pública direta e indireta da União, dos Estados, do Distrito Federal e dos Municípios, que exerçam atividades de regulação, normatização, controle e fiscalização na área de vigilância sanitária.

Nesse contexto, a administração e a arrecadação da taxa de fiscalização de vigilância sanitária, instituída pela Lei nº 9.782/99, são competência da

- a) Agência Nacional de Saúde.
- b) Secretaria de Estado da Fazenda.
- c) Secretaria de Estado de Segurança Pública.
- d) Agência Nacional de Vigilância Sanitária.

QUESTÃO 23

Saneantes são substâncias ou preparações destinadas à aplicação em objetos, tecidos, superfícies inanimadas e ambientes, com finalidades definidas pela Agência Nacional de Vigilância Sanitária (Anvisa).

Podem ser consideradas finalidades de uma substância saneante, **EXCETO**

- a) quelação e redução.
- b) desinfecção e limpeza.
- c) sanitização e odorização.
- d) desinfestação e desodorização.

QUESTÃO 24

Avalie as definições a seguir a respeito do Regulamento Técnico de Boas Práticas para Serviços de Alimentação da Agência Nacional de Vigilância Sanitária, estabelecido na Resolução Anvisa - RDC nº 216/2004.

- I. Desinfecção é a operação que compreende duas etapas: a limpeza e a esterilização.
- II. Limpeza é a operação de remoção de substâncias minerais e ou orgânicas indesejáveis, tais como terra, poeira, gordura e outras sujidades.
- III. Higienização é a operação de redução, por método físico e ou agente químico, do número de microrganismos em nível que não comprometa a qualidade higiênico-sanitária do alimento.
- IV. Antissepsia é a operação que visa a redução de microrganismos presentes na pele em níveis seguros, durante a lavagem das mãos, após sua lavagem e secagem.

Está correto apenas o que se afirma em

- a) I e III.
- b) II e IV.
- c) I, II e III.
- d) II, III e IV.

QUESTÃO 25

A Anvisa estabelece procedimentos a fim de garantir as condições higiênico-sanitárias do alimento preparado proveniente de serviços de alimentação. De acordo com o Regulamento Técnico de Boas Práticas para Serviços de Alimentação da Anvisa (RDC nº 216/2004), preencha corretamente as lacunas do texto a seguir.

Alimentos preparados são alimentos manipulados em serviços de alimentação, expostos à venda _____, subdividindo-se em três categorias: alimentos _____, mantidos quentes e expostos ao consumo; alimentos _____, mantidos refrigerados, congelados ou à temperatura ambiente, que necessitam ou não de aquecimento antes do consumo; e alimentos _____, mantidos refrigerados ou em temperatura ambiente, expostos ao consumo.

A sequência que preenche corretamente as lacunas do texto é

- a) obrigatoriamente embalados / cozidos / cozidos / crus
- b) obrigatoriamente não embalados / crus / crus / cozidos
- c) embalados ou não / cozidos / crus / cozidos
- d) embalados ou não / cozidos / cozidos / crus

QUESTÃO 26

A Anvisa estabelece medidas a fim de minimizar o risco de contaminação cruzada durante a preparação dos alimentos provenientes de serviços de alimentação. De acordo com o Regulamento Técnico de Boas Práticas para Serviços de Alimentação da Anvisa (RDC nº 216/2004), preencha corretamente as lacunas do texto a seguir.

O processo de resfriamento de um alimento preparado deve ser realizado de forma a minimizar o risco de contaminação cruzada e a permanência do mesmo em temperaturas que favoreçam a multiplicação microbiana. A temperatura do alimento preparado deve ser reduzida de 60°C a _____ em até _____. Em seguida, deve ser conservado sob refrigeração a temperaturas inferiores a _____, ou congelado à temperatura igual ou inferior a _____.

A sequência que preenche corretamente as lacunas do texto é

- a) 10°C / uma hora / 10°C / 0°C.
- b) 20°C / duas horas / 10°C / 0°C.
- c) 20°C / uma hora / 5°C / -6°C.
- d) 10°C / duas horas / 5°C / -18°C.

QUESTÃO 27

Os produtos de higiene pessoal, cosméticos e perfumes destinados à comercialização devem ser fabricados por indústrias habilitadas, regularmente inspecionadas pela autoridade sanitária competente.

A definição de produto semi-elaborado/intermediário, conforme o Regulamento Técnico de Boas Práticas de Fabricação para Produtos de Higiene Pessoal, Cosméticos e Perfumes da Anvisa (RDC nº 48/2013), é:

- a) produto que necessita de pelo menos uma operação posterior antes de ser considerado produto terminado/acabado.
- b) produto expedido que retorna ao fabricante por iniciativa própria ou para determinação de órgão sanitário competente.
- c) substância ou mistura de substâncias que tenham passado por todas as etapas de produção, sem incluir o processo de embalagem.
- d) substância ou mistura de substâncias que requeiram posteriores processos de produção, a fim de se converterem em produtos a granel.

QUESTÃO 28

A classificação aplicada em território nacional pela Anvisa aos estabelecimentos ou linhas de produção que possuem capacidade técnica e operacional adequada à fabricação em escala industrial de medicamentos ou produtos para saúde, quando da inclusão de nova forma farmacêutica/classe de risco, é definida como

- a) condições técnico-operacionais (CTO).
- b) certificação de qualidade sanitária (CQS).
- c) condições de capacidades saneantes (CCS).
- d) certificação de boas práticas de fabricação (CBPF).

QUESTÃO 29

A linha de produção de uma determinada forma farmacêutica ou insumo farmacêutico ativo biológico pode ser entendida como a abrangência de todas as etapas de produção pelas quais o estabelecimento produtor é responsável.

De acordo com a Anvisa, são definidas como linhas de produção para medicamentos no âmbito da concessão da Certificação de Boas Práticas de Fabricação (RDC nº 39/2013)

- a) substâncias líquidas, sólidas, semi-sólidas e aerossóis.
- b) materiais e equipamentos de uso médico e produtos para diagnóstico de uso *in vitro*.
- c) produtos de extração mineral, extração vegetal, síntese química, fermentação clássica e semissíntese.
- d) produtos estéreis, sólidos não estéreis, líquidos não estéreis, semissólidos não estéreis, gases medicinais, líquidos criogênicos medicinais e insumos farmacêuticos ativos biológicos.

QUESTÃO 30

Medicamento que contém o mesmo ou os mesmos princípios ativos, apresenta a mesma concentração, forma farmacêutica, via de administração, posologia e indicação terapêutica e que é equivalente ao medicamento registrado no órgão federal responsável pela vigilância sanitária, podendo diferir somente em características relativas ao tamanho e à forma do produto, prazo de validade, embalagem, rotulagem, excipientes e veículos, comprovada a sua eficácia, segurança e qualidade, devendo sempre ser identificado por nome comercial ou marca.

De acordo com o conceito acima, este medicamento é denominado

- a) similar.
- b) genérico.
- c) de referência.
- d) de bioequivalência.

QUESTÃO 31

Informe se é verdadeiro (V) ou falso (F) o que se afirma sobre saneamento no Código de Saúde do Estado de Minas Gerais.

- () Toda construção considerada habitável será ligada à rede pública de abastecimento de água.
- () Nas obras de construção civil, somente é obrigatória a drenagem permanente de coleções líquidas originadas pelas chuvas.
- () É permitido o lançamento de esgoto sanitário em galeria ou rede de águas pluviais somente quando da ausência de rede de esgotamento sanitário.
- () Quando não houver rede pública de abastecimento de água, o órgão prestador do serviço está isento de participação na solução do problema até a implementação da rede.
- () É proibido o acúmulo de resíduos sólidos domésticos e hospitalares ou de materiais que propiciem a instalação e a proliferação de roedores e outros animais sinantrópicos, bem como a contaminação ambiental.

De acordo com as afirmações, a sequência correta é

- a) (V); (F); (V); (V); (F).
- b) (F); (V); (V); (F); (V).
- c) (V); (F); (F); (F); (V).
- d) (F); (V); (F); (V); (F).

QUESTÃO 32

De acordo com a Lei nº13.317/99, que contém o Código de Saúde do Estado de Minas Gerais, avalie as afirmações sobre vigilância sanitária.

- I. As ações de vigilância sanitária poderão ser delegadas ou transferidas a outras entidades em caso de necessidade e mediante autorização do poder público.
- II. A competência para expedir intimações e lavrar autos e termos é exclusiva dos fiscais sanitários no exercício de suas funções ou de servidor público do quadro da saúde designado para estas funções.
- III. O acesso da autoridade sanitária estadual aos estabelecimentos e aos ambientes sujeitos ao controle sanitário se dá mediante a comunicação prévia com a superintendência da autoridade sanitária municipal.
- IV. Os atos de inspeção, fiscalização, lavratura de autos e aplicação de penalidades são desenvolvidos no âmbito do controle sanitário pelo órgão de vigilância sanitária, para aferição da qualidade dos produtos e a verificação das condições de licenciamento dos estabelecimentos.

Está correto apenas o que se afirma em

- a) I e III.
- b) II e IV.
- c) I, II e III.
- d) II, III e IV.

QUESTÃO 33

De acordo com a Fundação Nacional de Saúde (Funasa), em seu Guia de Vigilância Epidemiológica, o botulismo alimentar ocorre pela ingestão de toxinas presentes no alimento.

Existe uma condição para a formação de toxinas nos alimentos, **EXCETO** quando

- a) conservados em pH neutro e em aerobiose.
- b) conservados em temperaturas acima de 15°C.
- c) tratados tecnologicamente de forma inadequada.
- d) armazenados sem ação de substâncias conservadoras.

QUESTÃO 34

A avaliação do número de roedores existentes numa área, a identificação da atividade da espécie de roedores em estudo e a avaliação dos programas de controle municipais de roedores são métodos propostos pela Funasa que permitem, respectivamente,

- a) o levantamento do índice de infestação das áreas controladas/ o método do censo por consumo / a avaliação por contagem de tocas.
- b) o levantamento do índice de infestação das áreas controladas/ a avaliação por contagem de tocas / o método do censo por consumo.
- c) o método do censo por consumo / a avaliação por contagem de tocas / o levantamento do índice de infestação das áreas controladas.
- d) a avaliação por contagem de tocas / o método do censo por consumo / o levantamento do Índice de infestação das áreas controladas.

QUESTÃO 35

Associe corretamente o indicador ao seu respectivo parâmetro de acompanhamento do Programa Nacional de Controle da Dengue (PNCD) proposto pela Funasa.

Indicadores

1. Assistência ao paciente
2. Integração com a atenção básica (Programa de Agentes Comunitários de Saúde – Pacs e Programa de Saúde da Família – PSF)
3. Saneamento ambiental
4. Ações integradas de educação em saúde, mobilização e comunicação social
5. Sustentação político-social
6. Acompanhamento e avaliação

Parâmetros dos Indicadores

- () Proporção de agentes comunitários de saúde capacitados em dengue.
- () Taxa de letalidade para Febre Hemorrágica por Dengue (FHD).
- () Proporção de municípios que realizaram mobilização prevista no dia nacional.
- () Número de reuniões regionais realizadas entre as programadas.
- () Número de reuniões do comitê nacional realizadas.
- () Proporção de municípios com tecnologia de aproveitamento de pneus implantada entre os programados.

A sequência correta dessa associação é

- a) (1); (4); (2); (5); (6); (3).
- b) (2); (3); (1); (6); (5); (4).
- c) (1); (2); (3); (6); (4); (5).
- d) (2); (1); (4); (5); (6); (3).

QUESTÃO 36

Os gêneros *Tityus serrulatus*, *Tityus bahiensis* e *Tityus stigmurus* são os principais agentes de importância médica relacionados a

- a) araneísmo.
- b) escorpionismo.
- c) acidentes por celenterados.
- d) acidentes por himenópteros.

QUESTÃO 37

Faz parte da relação de doenças de notificação compulsória para todo território nacional, definida pelo Ministério da Saúde,

EXCETO

- a) rubor.
- b) tétano.
- c) difteria.
- d) leptospirose.

QUESTÃO 38

As infrações à legislação sanitária federal serão punidas, alternativa ou cumulativamente, sem prejuízo das sanções de natureza civil ou penal cabíveis, com penalidades previstas na Lei nº 6.437/1977 e suas alterações.

Nesse contexto, são possíveis penalidades para infrações sanitárias, **EXCETO**

- a) apreensão de produto, inutilização de produto e interdição de produto.
- b) proibição de propaganda, suspensão de propaganda e publicidade e imposição de mensagem retificadora.
- c) ressarcimento aos prejuízos causados à saúde, restrições de direitos na obtenção de recursos privados e indenização por danos morais à parte afetada.
- d) cancelamento de autorização para funcionamento da empresa, interdição parcial ou total do estabelecimento e cancelamento do alvará de licenciamento de estabelecimento.

QUESTÃO 39

De acordo com a Lei nº 6.437/1977 e suas alterações, as infrações à legislação sanitária federal classificam-se em: a) leves, aquelas em que o infrator seja beneficiado por circunstância atenuante; b) graves, aquelas em que for verificada uma circunstância agravante; e c) gravíssimas, aquelas em que é verificada a existência de duas ou mais circunstâncias agravantes.

Considera-se uma das circunstâncias agravantes para o ato de infração sanitária o fato de

- a) o infrator ter sofrido coação, a que podia resistir, para a prática do ato.
- b) a ação do infrator não ter sido fundamental para a consecução do evento.
- c) haver a errada compreensão da norma sanitária, admitida como excusável, quando patente a incapacidade do agente para atender o caráter ilícito do fato.
- d) o infrator ter cometido a infração para obter vantagem pecuniária decorrente do consumo, pelo público, do produto elaborado, em contrário ao disposto na legislação sanitária.

QUESTÃO 40

De acordo com a Lei nº 6.437/1977 e suas alterações, no que se refere às infrações à legislação sanitária federal, avalie as afirmações sobre o processo de fiscalização e de aplicação das sanções.

- I. Quando aplicada a pena de multa, a notificação será por meio de edital publicado na Imprensa Oficial, se não localizado o infrator.
- II. O cancelamento da autorização para o funcionamento da empresa e da licença dos estabelecimentos somente ocorrerá após a publicação, na Imprensa Oficial, de decisão irrecorrível do julgamento da infração sanitária.
- III. As multas impostas em auto de infração poderão sofrer redução de vinte por cento caso o infrator efetue o pagamento no prazo de vinte dias, contados da data em que for notificado, implicando na desistência tácita de defesa ou recurso.
- IV. O desrespeito ou desacato ao servidor competente, em razão de suas atribuições legais, bem como o embargo oposto a qualquer ato de fiscalização de leis ou atos regulamentares em matéria de saúde, sujeitarão o infrator à penalidade de interdição parcial ou total do estabelecimento.

Está correto apenas o que se afirma em

- a) I e III.
- b) II e IV.
- c) I, II e III.
- d) II, III e IV.

RASCUNHO

Prefeitura Municipal de Guarani
Concurso Público • 2018

**Quadro de Respostas
(rascunho)**

Língua Portuguesa

- 01. A B C D
- 02. A B C D
- 03. A B C D
- 04. A B C D
- 05. A B C D
- 06. A B C D
- 07. A B C D
- 08. A B C D
- 09. A B C D
- 10. A B C D

**Legislação
Básica**

- 11. A B C D
- 12. A B C D
- 13. A B C D
- 14. A B C D
- 15. A B C D

**Informática
Básica**

- 16. A B C D
- 17. A B C D
- 18. A B C D
- 19. A B C D
- 20. A B C D

**Conhecimentos
Específicos**

- 21. A B C D
- 22. A B C D
- 23. A B C D
- 24. A B C D
- 25. A B C D
- 26. A B C D
- 27. A B C D
- 28. A B C D
- 29. A B C D
- 30. A B C D
- 31. A B C D
- 32. A B C D
- 33. A B C D
- 34. A B C D
- 35. A B C D
- 36. A B C D
- 37. A B C D
- 38. A B C D
- 39. A B C D
- 40. A B C D