



Caderno de Provas

CPJP 22 - NM

FISCAL DE VIGILÂNCIA SANITÁRIA

Edital Nº. 001/2019 – PREFEITURA
MUNICIPAL DE JARDIM DE PIRANHAS/RN

05 de maio de 2019

INSTRUÇÕES GERAIS PARA A REALIZAÇÃO DA PROVA

- Use apenas caneta esferográfica azul ou preta.
- Escreva o seu nome completo e o número do seu documento de identificação no espaço indicado nesta capa.
- A prova terá duração máxima de 3 (três) horas, incluindo o tempo para responder a todas as questões do **Caderno de Provas** e preencher as **Folhas de Respostas**.
- Antes de retirar-se definitivamente da sala, entregue as **Folhas de Respostas** ao fiscal.
- O **Caderno de Provas** só poderá ser levado pelo candidato após o encerramento do prazo estabelecido para sua aplicação.
- Este **Caderno de Provas** contém, respectivamente, 10 (dez) questões de Conhecimentos da Língua Portuguesa, 10 (dez) questões de Informática e 10 (dez) de Conhecimentos Específicos.
- Se o **Caderno de Provas** contiver alguma imperfeição gráfica que impeça a leitura, comunique isso imediatamente ao Fiscal.
- Cada questão de múltipla escolha apresenta apenas **uma** resposta correta. Para a marcação da alternativa escolhida na **Folha de Respostas**, pinte completamente o campo correspondente conforme a figura a seguir:

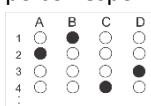

- Os rascunhos e as marcações feitas neste **Caderno de Provas** não serão considerados para efeito de avaliação.
- Interpretar as questões faz parte da avaliação; portanto, não é permitido solicitar esclarecimentos aos Fiscais.
- O preenchimento das **Folhas de Respostas** é de sua inteira responsabilidade.
- A quantidade de questões e respectivas pontuações desta prova estão apresentadas a seguir:

<i>Disciplina</i>	<i>Número de questões</i>	<i>Pontos</i>
Língua Portuguesa (Objetivas)	10 questões	30 pontos
Informática (Objetivas)	10 questões	30 pontos
Conhecimentos Específicos (Objetivas)	10 questões	40 pontos
Total de questões	30 questões	100 pontos

ASSINATURA DO CANDIDATO

DOCUMENTO DE IDENTIFICAÇÃO:

QUESTÕES DE MÚLTIPLA ESCOLHA – LÍNGUA PORTUGUESA– NÍVEL MÉDIO

As questões de 1 a 10 referem-se ao texto reproduzido a seguir.

Lei anticanudo: engodo que não salvará os oceanos

Alexander Turra

A cidade de São Paulo, seguindo um movimento recente, está propondo uma lei proibindo a fabricação, comercialização e oferta de canudos plásticos. Essa onda, literalmente, é motivada pelo fato de os canudos estarem associados a imagens marcantes de degradação dos oceanos, problema que o banimento “pretende” solucionar.

De fato, canudos e outros itens de uso único têm sido questionados quanto ao antagonismo entre seu uso efêmero, muitas vezes virando resíduos após poucos minutos, e o longo tempo que permanecem no ambiente, dada sua baixa capacidade de degradação, porém grande capacidade de ser reciclado. Esses itens podem ser considerados uma conveniência inconveniente. Apesar da praticidade que proporcionam, aumentam a quantidade de resíduos destinados aos aterros e causam problemas ambientais quando descartados incorretamente.

Mas será que o banimento dos canudos é a solução para esses problemas, em especial para o lixo no mar? Essa política pública pode soar assertiva, mas esconde peculiaridades que não podem ser desconsideradas.

O banimento, diferentemente de campanhas de conscientização, não cria onexo entre o não uso do canudo e seu eventual benefício ambiental. Um exemplo: após o banimento dos canudos na cidade do Rio de Janeiro, a água de coco passou a ser servida em copos plásticos igualmente de uso único.

É necessário educar a população para tomar decisões autônomas e ambientalmente adequadas, pois a escolha de usar ou não um canudo não é a única que ela terá que fazer. As campanhas contra os canudos, ainda que esse item seja icônico, podem ser inócuas. O combate ao lixo no mar deve promover uma discussão mais abrangente sobre as variadas fontes e as diferentes estratégias para combatê-lo, não somente banimento.

Ainda que qualquer redução da entrada de lixo no mar seja relevante, os canudos representam apenas 2,6% dos itens coletados em praias de São Paulo pelo Instituto Oceanográfico da Universidade de São Paulo. Uma das principais causas do lixo no mar é a ocupação irregular, problema socioambiental associado à pobreza, ordenamento territorial e falta de saneamento básico. Esse cenário afeta todo o território nacional, em especial a cidade de São Paulo.

O banimento baseia-se no pressuposto de que o canudo tem o ambiente como destino, não encontrando um sistema adequado de coleta e destinação de resíduos sólidos. Isso deveria ser garantido pelos municípios, com a coleta seletiva, a reciclagem e a economia circular, impedindo a contaminação ambiental.

Não é lógico investir no banimento dos canudos sem atuar de forma mais abrangente e sistêmica em três frentes para combater as principais fontes de lixo para o mar: educação ambiental, gestão de resíduos e ordenamento territorial. Por outro lado, caso o banimento dos canudos seja colocado em prática, deve-se cobrar coerência dos tomadores de decisão quanto a outros itens de uso único e efêmero que são mais abundantes nas ruas e no mar, como as bitucas de cigarro. Deve-se também proibir a produção, a venda e o uso de cigarros na cidade. Mas nesse caso a conveniência não parece ser conveniente, a coerência um tanto quanto incoerente e o banimento dos canudos uma cortina de fumaça aparente.

Disponível em: <www1.folha.uol.com.br>. Acesso em: 16 mar. 2019.

01. O texto, de forma dominante,

- A) ratifica uma visão consensual acerca do problema da degradação ambiental causada pelos canudos plásticos.
- B) desconstrói a imagem do canudo plástico como agente poluidor do meio ambiente construída pelos meios de comunicação.
- C) dialoga com um ponto de vista anterior, sobre a proibição dos canudos plásticos, com o qual estabelece uma relação polêmica.
- D) defende o ponto de vista de que o banimento, não só do canudo mas de outros agentes poluidores, é a única solução para a preservação ambiental.

As questões 2 e 3 referem-se ao período reproduzido a seguir.

Apesar da praticidade que proporcionam, aumentam a quantidade de resíduos destinados aos aterros **e** causam problemas ambientais quando descartados incorretamente.

02. Os elementos linguísticos em destaque nesse período indicam,

- A) na primeira ocorrência, coordenação e, na segunda, subordinação e estabelecem, respectivamente, relação de condição e adição.
- B) na primeira ocorrência, subordinação e, na segunda, coordenação e estabelecem, respectivamente, relação de concessão e adição.
- C) em ambas as ocorrências, subordinação e estabelecem, respectivamente, relação de concessão e adição.
- D) em ambas as ocorrências, coordenação e estabelecem, respectivamente, relação de condição e adição.

03. O recurso coesivo de retomada de informações explícitas em trechos anteriores dominante nesse período é

- A) a substituição por pronomes.
- B) o uso de advérbios locativos.
- C) o emprego de sinônimos.
- D) a omissão de um elemento linguístico.

04. Considere o trecho.

As campanhas contra os canudos, ainda que esse item seja **icônico**, podem ser **inócuas**.

As palavras em destaque estão empregadas, respectivamente, no sentido de

- A) ser artificial e ser causador de dano moral.
- B) ser semelhante e ser insuficiente.
- C) ser representativo e ser incapaz de produzir efeito.
- D) ser inquestionável e ser ineficiente.

05. Considere o trecho.

[...] dada **sua baixa capacidade de degradação** [...]

Se a expressão em destaque for substituída por “seus baixos índices de degradação”, a palavra “dada”

- A) assumirá a forma “dado”.
- B) assumirá a forma “dados”.
- C) permanecerá invariável.
- D) assumirá a forma “dadas”.

06. Considere o trecho.

[...] problema que o banimento “pretende” solucionar.

As aspas foram empregadas para indicar

- A) uso de palavra da linguagem informal.
- B) emprego de neologismo.
- C) transcrição de palavra usada em outro texto.
- D) realce irônico da palavra.

07. É gênero discursivo representativo da sequência textual dominante no texto:

- A) a notícia.
- B) o editorial.
- C) a declaração.
- D) o manual de instrução.

08. Considere o período:

Mas nesse caso a **conveniência** não parece ser **conveniente**, a **coerência** um tanto quanto **incoerente** e o banimento dos canudos uma cortina de fumaça aparente.

As palavras em destaque, no contexto linguístico em que surgem, classificam-se, respectivamente, como

- A) substantivo, adjetivo, substantivo e adjetivo.
- B) adjetivo, substantivo, substantivo e adjetivo.
- C) substantivo, adjetivo, adjetivo e advérbio.
- D) adjetivo, advérbio, adjetivo e substantivo.

09. Apresenta preposição exigida pela regência do verbo em:

- A) O combate ao lixo no mar deve promover uma discussão mais abrangente [...]
- B) Um exemplo: após o banimento dos canudos na cidade do Rio de Janeiro [...]
- C) Uma das principais causas do lixo no mar é a ocupação irregular [...]
- D) Não é lógico investir no banimento dos canudos sem atuar [...]

10. Sobre a organização dos parágrafos, é correto afirmar:

- A) os três primeiros parágrafos correspondem à introdução da temática a ser discutida ao longo do texto.
- B) o terceiro inicia um processo argumentativo em torno do posicionamento explicitado no segundo no segundo parágrafo.
- C) o último parágrafo constrói um processo de contraargumentação em relação à ideia desenvolvida no penúltimo.
- D) o quarto parágrafo é desenvolvido pelo processo de contraste entre diferentes visões acerca do que é exposto na ideia central.

QUESTÕES DE MÚLTIPLA ESCOLHA – INFORMÁTICA – NÍVEL MÉDIO

11. Um aluno do curso de Redes de Computadores está utilizando o sistema operacional Linux Ubuntu 16.04 LTS e precisa utilizar os comandos de visualizar o conteúdo de um arquivo texto e apagá-lo no terminal. Para isso, usou os, respectivamente, os comandos
- A) cat e rm
 - B) ls e del
 - C) cp e rm
 - D) cat e del
12. Marcela é compositora e cantora solo. Ela sempre filma suas performances e seus shows, mas gostaria muito de divulgar seu trabalho em uma rede social para ficar mais conhecida. Para isso, deve encontrar uma rede social que possa criar seu espaço e postar seus vídeos. Assim, a melhor rede social para Marcela fazer a divulgação de seu trabalho é o
- A) Telegram.
 - B) Youtube.
 - C) Flickr.
 - D) LinkedIn.
13. O nome da técnica de fraude online que é utilizada por criminosos, os quais utilizam armadilhas virtuais como e-mails falsos, websites ou, até mesmo, mensagens, para roubar senhas de banco e demais informações pessoais, usando-as de maneira fraudulenta, é o
- A) Worm.
 - B) Keylogger.
 - C) Ransomware.
 - D) Phishing.
14. Alan tem uma empresa autônoma de programação e se preocupa muito com a segurança da sua rede local. Para impedir uma tentativa de acesso a sua rede a partir de hosts externos, ou qualquer tipo de invasão, Alan instalou na sua rede um
- A) antivírus.
 - B) bootloader.
 - C) firewall.
 - D) placa de diagnóstico

15. São considerados dispositivos de entrada de dados de um computador
- A) o teclado e o scanner.
 - B) o mouse e o monitor.
 - C) o monitor e o microfone.
 - D) o teclado e a impressora.
16. Magali estava utilizando seu computador pessoal com o Windows 10 instalado e precisou bloquear o computador rápido. Para bloquear o computador, utilizou o seguinte atalho:
- A) tecla do logotipo do Windows + R
 - B) tecla do logotipo do Windows + T
 - C) tecla do logotipo do Windows + E
 - D) tecla do logotipo do Windows + L
17. Um funcionário estava fazendo um relatório no Microsoft Word 2016 e se deparou com o seguinte ícone da barra de tarefas:



Ao pesquisar sobre o ícone, o funcionário descobriu que a sua função é

- A) limpar toda a formatação.
 - B) cor de realce do texto.
 - C) classificar.
 - D) pincel de formatação.
18. Ao trabalhar com tabelas no Microsoft Excel 2016, é possível trabalhar com uma ferramenta para calcular, resumir e analisar os dados, permitindo assim, ver comparações, padrões e coerência nos dados. Essa ferramenta é:
- A) segmentação de dados.
 - B) gráficos dinâmicos.
 - C) tabela dinâmica.
 - D) teste de hipóteses.

- 19.** O modelo OSI é um modelo de rede de computador referência da ISO que é distribuído em camadas. Tem como objetivo padronizar os protocolos de comunicação. O modelo é dividido em
- A) 7 camadas.
 - B) 6 camadas.
 - C) 8 camadas.
 - D) 5 camadas.
- 20.** No Google Chrome, é possível navegar em uma janela em que o navegador não memorize as suas atividades, tornando assim a navegação privada. O atalho para abrir a janela anônima é:
- A) Ctrl + Shift + J
 - B) Ctrl + Shift + M
 - C) Ctrl + Shift + T
 - D) Ctrl + Shift + N

QUESTÕES DE MÚLTIPLA ESCOLHA – FISCAL DE VIGILÂNCIA SANITÁRIA – NÍVEL MÉDIO

21. A Lei nº 9.782, de 26 de Janeiro de 1999, cria a Agência Nacional de Vigilância Sanitária (ANVISA) e define o Sistema Nacional de Vigilância sanitária, atribuindo competências específicas à União, aos Estados e aos Municípios. Segundo essa lei, a cooperação financeira deverá ser prestada pela União aos Estados, Distrito Federal e Municípios. Sobre o financiamento das ações de Vigilância Sanitária, especificamente o repasse municipal, é correto afirmar:
- A) O Piso Fixo de Vigilância Sanitária (PF-Visa), transferido aos municípios, é calculado mediante valor per capita à razão de R\$ 0,30 (sessenta centavos) por habitante/ano ou o Limite Mínimo de Repasse Municipal (LMRm), no valor de R\$ 18.000,00 (dezoito mil reais).
 - B) O Piso Fixo de Vigilância Sanitária (PF-Visa), transferido aos municípios, é calculado mediante valor per capita à razão de R\$ 0,60 (sessenta centavos) por habitante/ano ou o Limite Mínimo de Repasse Municipal (LMRm), no valor de R\$ 12.000,00 (doze mil reais).
 - C) O Piso Fixo de Vigilância Sanitária (PF-Visa), transferido aos municípios, é no valor de R\$ 12.000,00 (doze mil reais) correspondente ao Limite Máximo de Repasse Municipal (LMRm).
 - D) O Piso Fixo de Vigilância Sanitária (PF-Visa), transferido aos municípios, é no valor de R\$ 18.000,00 (dezoito mil reais) correspondente ao Limite Máximo de Repasse Municipal (LMRm).
22. A Resolução RDC nº 153, de 26 de Abril de 2017, estabeleceu diretrizes nacionais para simplificação e integração dos procedimentos de licenciamento sanitário no âmbito da Rede Nacional para a Simplificação do Registro e da Legalização de Empresas e Negócios (Redesim). A partir dessa resolução, as atividades de inspeção sanitária ou análise documental para fins de licenciamento ocorrem cronologicamente em função do tipo de risco sanitário. Observando a legislação supracitada, é correto afirmar que, para as atividades de alto risco, a inspeção sanitária
- A) ocorrerá previamente ao licenciamento.
 - B) ocorrerá posteriormente ao licenciamento e ao consequente início da operação.
 - C) poderá ser dispensada de acordo com as informações prestadas pelo proprietário da empresa.
 - D) poderá ser realizada no início da operação.
23. A organização das ações de vigilância sanitária, exercidas pela União, Estados, Distrito Federal e Municípios, relativas à Autorização de Funcionamento, Licenciamento, Registro, Certificação de Boas Práticas, Fiscalização, Inspeção e Normatização, no âmbito do Sistema Nacional de Vigilância Sanitária – SNVS, está definida pela Resolução RDC nº 207/2018. De acordo com essa resolução, as ações relacionadas a estabelecimentos, produtos e serviços de alto risco devem ser
- A) pactuadas entre Estados e Municípios na Comissão Intergestora Bipartite (CIB).
 - B) realizadas pelos Municípios, tendo em vista a gestão plena.
 - C) realizadas pelos Estados, independente da capacidade técnica dos municípios.
 - D) realizadas pela União, em conjunto com os Estados, tendo em vista a complexidade dos serviços.

- 24.** A venda de carnes, de um modo geral, envolve um importante risco sanitário no que concerne à procedência, ao manejo e à conservação da peça do animal abatido. De acordo com o Decreto nº 8.739, de outubro de 1983, do Estado do Rio Grande do Norte, referente aos açougues, é correto afirmar que os açougues são destinados à venda de
- A) carnes, víceras e miúdos frescos, resfriados ou congelados, sendo permitido também preparar ou manipular no sentido de beneficiar o produto.
 - B) qualquer tipo de carne, inclusive aves vivas e ovos.
 - C) qualquer tipo de carne, sendo permitido preparo e fabrico de conservas de peixe.
 - D) carnes, víceras e miúdos frescos, resfriados ou congelados, não sendo permitido seu preparo ou manipulação para qualquer fim.
- 25.** Boas Práticas de Fabricação de Alimentos são procedimentos necessários para garantir a qualidade dos alimentos, devendo ser adotada em toda a cadeia produtiva, do recebimento de matérias primas ao produto final pronto para o consumo. Referente aos edifícios e às instalações de estabelecimento produtores/industrializadores de alimentos, é correto afirmar:
- A) o banheiro de limpeza do pessoal auxiliar deve estar completamente separado dos locais de manipulação de alimentos e ter acesso direto à área de manipulação.
 - B) os ângulos entre as paredes e pisos devem ser vivos de maneira a evitar o acúmulo de água e sujidades.
 - C) os pisos devem ser de material resistente ao trânsito, impermeáveis, laváveis e antiderrapantes.
 - D) as portas devem ser de material absorvente e de cores claras.
- 26.** A refrigeração adequada é crucial para conservação dos alimentos, bem como para diminuição de riscos biológicos. Assim, o prazo máximo de consumo de alimentos preparados e conservados sob refrigeração de 4°C (quatro graus Celsius) é
- A) 10 dias.
 - B) 5 dias.
 - C) 8 dias.
 - D) 2 dias.
- 27.** No ato de inspeção sanitária de um carro pipa, o fiscal sanitário se deparou com caso suspeito de reaproveitamento de tanque de transporte de carga perigosa. Nessa circunstância, deverá o responsável pelo tanque apresentar
- A) certidão de tratamento anticorrosivo do tanque, certidão de tratamento térmico em altas temperaturas e laudo de análise de água, comprovando a inocuidade do tanque.
 - B) declaração reconhecida em cartório de uso único e exclusivo do tanque para o transporte de água potável desde sua fabricação, anexando nota fiscal com número de série do tanque.
 - C) nota fiscal da tinta utilizada no tratamento anticorrosivo do tanque, demonstrando a sua compatibilidade com água para o consumo humano.
 - D) laudo conclusivo emitido por empresa acreditada pelo Instituto de Metrologia, Qualidade e Tecnologia (INMETRO), que ateste diferentemente do parecer técnico da vigilância sanitária.

- 28.** Todo estabelecimento destinado à ocupação coletiva, seja de saúde, administrativo ou escolar, necessita adequar-se às normas sanitárias que determinam padrões de construção, com a finalidade de diminuir ou eliminar os riscos advindos da infraestrutura. Áreas contaminadas, áreas de preparo de alimentos, áreas para rota de fugas, revestimentos e mobiliários precisam ser elaborados tendo em vista o risco sanitário ou a iminência de acidentes. A respeito das normas técnicas e padrões mínimos para construção, instalação e funcionamento de Creches em território Nacional, é correto afirmar:
- A) um berçário não pode estar interligado a outro, mesmo com capacidade e área semelhantes.
 - B) o berçário não pode, em hipótese alguma, dar acesso direto ao solário.
 - C) um berçário só pode acomodar, em um mesmo recinto, no máximo, 15 crianças da faixa etária estabelecida.
 - D) a área mínima permitida no berçário é de 1,50m² por berço.
- 29.** A legislação sanitária referente ao controle sanitário do comércio de drogas, especificamente a Lei nº 5991/73, estabelece que
- A) as farmácias e drogarias são obrigadas a plantão, pelo sistema de rodízio, para atendimento ininterrupto à comunidade, consoante normas a serem baixadas pelos estados, Distrito Federal, territórios e municípios.
 - B) é obrigação da farmácia ou drogaria manter serviço de atendimento ao público para aplicação de injeções a cargo de técnico habilitado, observada a prescrição médica.
 - C) a farmácia poderá manter laboratório de análises clínicas, na mesma dependência da farmácia, e sob a responsabilidade técnica do farmacêutico bioquímico.
 - D) o prático e o oficial de farmácia poderão exercer outras atividades privativas da profissão de farmacêutico, quando comprovados o tempo de serviço e a experiência na área.
- 30.** A habilitação para registro como ótico prático é concedida para
- A) todo aquele que a requerer, fazendo prova de que tem mais de 10 anos de exercício como ótico prático no país, e comprovar sua idoneidade profissional, independentemente de exame.
 - B) quem a requerer, juntando provas de formação na área, sem necessidade de prestar exames.
 - C) todo aquele que a requerer, juntando provas de formação na área, depois de prestar exames perante peritos designados para esse fim.
 - D) quem a requerer, juntando provas de competição e de idoneidade, depois de prestar exames perante peritos designados para esse fim.