

CONCURSO PÚBLICO

ASSISTENTE EM ADMINISTRAÇÃO

PROVAS	QUESTÕES
LÍNGUA PORTUGUESA	01 a 15
MATEMÁTICA	16 a 20
INFORMÁTICA	21 a 25
CONHECIMENTOS ESPECÍFICOS	26 a 50

05/05/2019

SÓ ABRA ESTE CADERNO QUANDO AUTORIZADO

ATENÇÃO: Transcreva no espaço designado da sua FICHA DE IDENTIFICAÇÃO, com sua caligrafia usual, considerando as letras maiúsculas e minúsculas, a seguinte frase:

Nas pedras de sua escada.

LEIA ATENTAMENTE AS INSTRUÇÕES.

- 1 Quando for permitido abrir o caderno, verifique se ele está completo ou se apresenta imperfeições gráficas que possam gerar dúvidas. Se houver algum defeito dessa natureza, solicite ao aplicador de prova para entregar-lhe outro exemplar.
- 2 Este caderno contém **50 questões** objetivas. Cada questão apresenta **quatro** alternativas de resposta, das quais apenas **uma** é correta. Preencha no cartão-resposta a letra correspondente à resposta que julgar correta.
- 3 O cartão-resposta é personalizado e não será substituído em caso de erro durante o seu preenchimento. Ao recebê-lo, verifique se seus dados estão impressos corretamente; se for constatado algum erro, notifique-o ao aplicador de prova.
- 4 Preencha integralmente um alvéolo por questão, rigorosamente dentro de seus limites e sem rasuras, utilizando caneta esferográfica de tinta AZUL ou PRETA, fabricada em material transparente. Dupla marcação resulta em anulação da questão.
- 5 Esta prova terá a duração de **quatro** horas, incluídos nesse tempo os avisos, a coleta de impressão digital e a transcrição para o cartão-resposta.
- 6 Iniciada a prova, você somente poderá retirar-se do ambiente de realização da prova após decorridas **duas** horas de seu início e mediante autorização do aplicador de prova, sendo terminantemente vedado ao candidato sair com quaisquer anotações. Somente será permitido levar o caderno de questões após **três** horas do início das provas, desde que permaneça em sala até esse instante.
- 7 Os **três** últimos candidatos, ao terminarem a prova, deverão permanecer no recinto, sendo liberados após a entrega do material utilizado. Os candidatos terão seus nomes registrados em Relatório de Sala, no qual irão colocar suas respectivas assinaturas.
- 8 Ao terminar sua prova, entregue, obrigatoriamente, o cartão-resposta ao aplicador de prova.

LÍNGUA PORTUGUESA

Leia o texto a seguir para responder às questões 1, 2 e 3.

Brasil tem mistura de tradições e culturas em sua culinária

O Brasil tem uma grande mistura de tradições e culturas em suas diferentes regiões e isso se reflete na culinária de cada região. Cada região tem seus sabores típicos e os pratos são preparados a partir de ingredientes regionais. Os sabores do Brasil foram desenvolvidos a partir de nossa tradição indígena e por todas as correntes de imigração que influenciaram nossa cultura. Veja abaixo:

Região Norte: forte presença indígena mesclada com a imigração europeia. Com o ciclo da borracha, libaneses, japoneses, italianos e até nordestinos migraram para a região. Todos deixaram seus traços. **Ingredientes:** mandioca, cupuaçu, açaí, pirarucu, urucum, jambu, tucunaré, guaraná, castanha-do-pará. **Pratos típicos:** pato no Tucupi, caruru, tacacá, maniçoba.

Região Nordeste: A presença africana é forte devido à escravidão no ciclo da cana. **Ingredientes:** dendê, mandioca, leite de coco, gengibre, milho, graviola, camarão, caranguejo, temperos picantes, carne de sol e pratos feitos com raízes. **Pratos típicos:** acarajé, vatapá, caranguejada, buchada, paçoca, tapioca, sarapatel, cuscuz, cocada.

Região Centro-Oeste: influenciada pela pecuária. A população prefere carnes bovina, caprina e suína. Os ciclos de imigração trouxeram culinária africana, portuguesa, italiana e síria. E a forte presença indígena liderou a preferência regional por raízes. **Ingredientes:** pequi, mandioca, carne-seca, erva-mate, milho. **Pratos típicos:** arroz com pequi, picadinho com quiabo, sopa paraguaia, empadão goiano, caldo de piranha, vaca atolada.

Região Sudeste: influenciada pelas origens portuguesas, indígenas e africanas. Após a chegada de imigrantes japoneses, libaneses, sírios, italianos e espanhóis, a diversidade gastronômica, sobretudo em São Paulo, aumentou. No estado, a culinária internacional mais integrada com a culinária típica paulista é a italiana. **Ingredientes:** arroz, feijão, ovo, carnes, massas, palmito, mandioca, banana, batatas, polvilho. **Pratos típicos:** tutu de feijão, virado à paulista, moqueca capixaba, feijoada, picadinho paulista, pão de queijo. E toda a culinária italiana.

Região Sul: A mistura étnica ocorrida resultou em uma culinária com a presença da cozinha italiana, alemã, portuguesa e espanhola. O churrasco, principal prato do Rio Grande do Sul, resultou de um fato histórico. **Ingredientes:** carne bovina e ovina, farinha de milho, erva-mate. **Pratos típicos:** barreado, churrasco, galetto, sopa de capeletti, arroz de carreteiro, sopa catarinense.

Disponível em: <<https://g1.globo.com/turismo-e-viagem/descubra-o-brasil/noticia/brasil-tem-mistura-de-tradicoes-e-culturas-em-sua-culinaria.ghtml>>. Acesso em: 10 nov. 2018. (Adaptado).

— QUESTÃO 01 —

Ao tratar da tradição culinária brasileira por regiões, o texto utiliza-se predominantemente de estruturas

- (A) narrativa e enumerativa.
- (B) dissertativa e vocativa.
- (C) enumerativa e dissertativa.
- (D) vocativa e narrativa.

— QUESTÃO 02 —

O grupo de palavras que caracteriza a tese defendida pelo texto é:

- (A) sabores, correntes, traços.
- (B) mistura, influência, diversidade.
- (C) ciclo, presença, culinária.
- (D) preferência, histórico, típico.

— QUESTÃO 03 —

No período “No estado, a culinária internacional mais integrada com a culinária típica paulista é a italiana”, poder-se-ia eliminar, sem prejuízo sintático-semântico, o sintagma:

- (A) culinária internacional.
- (B) é a italiana.
- (C) mais integrada.
- (D) culinária típica.

— RASCUNHO —

Leia o texto a seguir para responder às questões 4 e 5.

Cuitelinho

(canção popular divulgada por Paulo Vanzolini, Pena Branca e Xavantinho e Almir Sater)

Cheguei na beira do porto
Onde as onda se espaia
As garça dá meia volta
E senta na beira da praia
E o cuitelinho não gosta
Que o botão de rosa caia, ai, ai

Quando eu vim
da minha terra
Despedi da parentália
Eu entrei no Mato Grosso
Dei em terras paraguaia
Lá tinha revolução
Enfrentei fortes batáia, ai, ai

A tua saudade corta
Como aço de naváia
O coração fica aflito
Bate uma, a outra faia
E os óio se enche d'água
Que até a vista se atrapáia, ai...

Disponível em: <<https://www.vagalume.com.br/pena-branca/cuitelinho.html>>. Acesso em: 15 dez. 2018.

— QUESTÃO 04 —

As observações feitas pelo sujeito lírico nessa canção de autoria anônima permitem levantar a hipótese de que ele tenha sido

- (A) poeta e soldado.
- (B) poeta e motorista.
- (C) soldado e professor.
- (D) pintor e professor.

— QUESTÃO 05 —

No verso “Bate uma, a outra faia”, ocorre o emprego da elipse por duas vezes. A palavra ocultada nas duas situações é “batida”. As funções sintáticas de cada elipse são, respectivamente:

- (A) objeto direto e adjunto adnominal.
- (B) sujeito e adjunto adnominal.
- (C) sujeito e objeto indireto.
- (D) objeto direto e sujeito.

Leia o texto a seguir para responder às questões de 6 a 10.

Os Três Porquinhos e o Lobo, “Nossos Velhos Conhecidos”

Era uma vez Três Porquinhos e um Lobo Bruto. Os Três Porquinhos eram pessoas de muito boa família, e ambos tinham herdado dos pais, donos de uma churrascaria, um talento deste tamanho. Pedro, o mais velho, pintava que era uma maravilha – um verdadeiro Beethoven. Joaquim, o do meio, era um espanto das contas de somar e multiplicar, até indo à feira fazer compras sozinho. E Ananás, o menor, esse botava os outros dois no bolso – e isso não é maneira de dizer. Ananás era um mágico admirável. Mas o negócio é que – não é assim mesmo, sempre? – Pedro não queria pintar, gostava era de cozinhar, e todo dia estragava pelo menos um quilo de macarrão e duas dúzias de ovos tentando fazer uma bacalhoadada. Joaquim vivia perseguindo meretrizes e traves-tis, porque achava matemática chato, era doido por imoralidade aplicada. E Ananás detestava as mágicas que fazia tão bem – queria era descobrir a epistemologia da realidade cotidiana. Daí que um Lobo Bruto, que ia passando um dia, comeu os três e nem percebeu o talento que degustava, nem as incoerências que transitam pela alma cultivada. MORAL: É INÚTIL ATIRAR PÉROLAS AOS LOBOS.

Fernandes, Millôr. *100 Fábulas fabulosas*. Rio de Janeiro: Record, 2003.

— QUESTÃO 06 —

Ao anunciar Os Três Porquinhos e o Lobo como “Velhos Conhecidos”, a fábula produz ironia porque

- (A) a história narrada sofre alterações, mas a moral da história explicitada ao final do texto mantém-se a mesma da forma original.
- (B) as descrições das personagens trazem características que subvertem a moral da história transmitida pela forma original.
- (C) a atualização das características das personagens resulta em uma idealização compatível com os valores da vida contemporânea.
- (D) o desfecho da narrativa ocorre de maneira abrupta, explicitando a possibilidade de um final feliz no mundo atual.

— QUESTÃO 07 —

Qual das alternativas abaixo apresenta uma construção semântica imprevisível?

- (A) “Os Três porquinhos eram pessoas de muito boa família”.
- (B) “pintava que era uma maravilha – um verdadeiro Beethoven”.
- (C) “queria era descobrir a epistemologia da realidade cotidiana”.
- (D) “nem percebeu o talento que degustava, nem as incoerências que transitam pela alma cultivada.”

— QUESTÃO 08 —

No período “Mas o negócio é que – não é assim mesmo, sempre?” O pronome relativo que tem a função referencial de

- (A) retomar o substantivo “negócio”.
- (B) elidir a oração “Ananás era um mágico admirável”.
- (C) enfatizar o comentário do narrador sobre as repetições da vida”.
- (D) antecipar o que Pedro, Joaquim e Ananás realmente gostariam de fazer.

— QUESTÃO 09 —

Considerando que a situação participa da construção do sentido de um texto, no enunciado “tinham herdado dos pais, donos de uma churrascaria, um talento deste tamanho” o uso do pronome demonstrativo deste indica

- (A) a equiparação dos talentos dos filhos ao talento dos pais.
- (B) a avaliação pessoal do narrador sobre o talento herdado.
- (C) a importância da churrascaria na herança dos três porquinhos.
- (D) a existência de uma herança que exigia talento para sua administração.

— QUESTÃO 10 —

A moral da história, explicitada ao final do texto, atribui ao adjetivo “bruto” que acompanha a palavra “lobo” o sentido de algo ou alguém que

- (A) permaneceu ao longo da vida sem transformações; acha-se intocado, inalterado.
- (B) possui grande dimensão ou intensidade; grande, vasto; forte; desmedido.
- (C) incapaz de refinamento; incivil, rude; inculto, pouco instruído, incapaz de reflexão.
- (D) é violento, desumano, desprovido de moderação, selvagem, colérico, irascível.

Leia o texto a seguir para responder às questões de 11 a 14.

“Língua solta”

Você fala direito? Aposto que sim. Mas aposto também que, no calor de uma conversa animada, você já se flagrou engolindo o r de um verbo no modo infinitivo. A letra s, quando indica plural, costuma ser devorada nas rodas mais finas de bate-papo especialmente em São Paulo. Já os mineiros (até os doutores!) traçam sem piedade o d que compõe o gerúndio. No país todo, come-se às toneladas o primeiro a da preposição para. A primeira sílaba de todas as formas do verbo estar, então, essa já é uma iguaria difícil de achar. Portanto, poucos se espantam ao ouvir uma frase assim:

“Num vô consegui durmi purquê os cara tão tocano muito alto.”

Isso é errado?

Depende. Se os seus olhos quase saltaram da órbita ao fitar a frase acima, leia em voz alta para perceber que ela não soa tão absurda. Expressões como tocano e vô consegui atentam contra a norma-padrão da língua portuguesa – ensinada na escola para preservar um código comum a todos os falantes do idioma. Do ponto de vista da linguística, entretanto, elas são só objetos de estudo. Retratam fielmente aquilo que o português brasileiro é hoje. E fornecem pistas sobre o que a língua padronizada pode vir a ser daqui a 10, 100 ou 1 000 anos.

Um biólogo nunca diria que uma bactéria está errada, afirma o linguista Ronald Beline, da USP. A linguística – ciência que estuda a linguagem assim como a biologia se ocupa dos seres vivos – tampouco pode dizer se uma palavra está certa ou errada. De certo modo, a linguagem também é um organismo vivo. Elementos linguísticos, como células, nascem e morrem o tempo todo, modificando o sistema. Em todos os idiomas, palavras se alongam, encurtam e trocam de significado; expressões são criadas enquanto outras perdem a razão de existir; substantivos, verbos, adjetivos e advérbios emprestam sentido uns aos outros.

Embora a linguística esteja longe de ser uma ciência exata, ela já foi capaz de identificar regras mais ou menos fixas no comportamento errático da linguagem verbal. Os mecanismos que regem essas metamorfoses são analisados no livro *The Unfolding of Language (O Desdobramento da Linguagem*, sem tradução para o português), uma das poucas obras digeríveis para quem não é familiarizado com o tema nem com o jargão de quem o estuda. Segundo seu autor, o israelense Guy Deutscher, a linguagem é um recife de metáforas mortas.

Disponível em: <<https://super.abril.com.br/ciencia/lingua-portuguesa-a-lingua-solta/>>. Acesso em: 18 dez. 2018. (Adaptado).

— QUESTÃO 11 —

Um mesmo código linguístico admite diferentes usos – formal/informal, culto/coloquial, padrão/variante, figurado/não-figurado etc. Extraídos do texto “Língua solta”, são exemplos de uso metafórico, uso variante e uso culto do português, respectivamente:

- (A) engolindo, país, sistema.
- (B) absurda, durmi, linguista.
- (C) *unfolding*, também, tradução.
- (D) recife, tocano, errático.

— QUESTÃO 12 —

O esquema retórico do texto, indica que

- (A) a introdução do tema foi feita de modo a simular uma situação interativa com o leitor, evocando situações comunicativas supostamente compartilhadas.
- (B) a oposição entre os estudos de linguística e de biologia tem o objetivo de retirar cientificidade da tese de que toda língua é um organismo vivo.
- (C) a citação do linguista uspiiano funciona, em termos argumentativos, como contraponto à tese defendida pelo texto.
- (D) a adoção do título “Língua solta” produz uma expectativa equivocada no leitor, pois a imagem produzida é incompatível com “organismo vivo”.

— QUESTÃO 13 —

No trecho “Já os mineiros (até os doutores!)”, o advérbio “até” expressa

- (A) o término de uma distância.
- (B) um limite posterior de tempo.
- (C) uma situação de inclusão.
- (D) aquilo que atinge o seu maior número.

— QUESTÃO 14 —

O argumento de que “Expressões como tocano e vô conseqüi atentam contra a norma-padrão da língua portuguesa – ensinada na escola para preservar um código comum a todos os falantes do idioma” permite ao autor, na sequência, afirmar que

- (A) o apagamento de letras nas palavras de uma língua caracteriza erro.
- (B) o uso errado das categorias gramaticais de uma língua retrata os usos orais do português.
- (C) a escola é a única instituição responsável pelo uso tradicional das regras de uma língua.
- (D) a ciência linguística observa os usos equivocados de uma língua com benevolência.

Observe a imagem para responder à questão 15.



Disponível em: <<https://josiasdesouza.blogosfera.uol.com.br/2013/02/15/tradicao/>>. Acesso em: 3 jan. 2019.

— QUESTÃO 15 —

No cartum de Duke, a tradição a que se faz referência é

- (A) praticada corretamente pelo primeiro personagem.
- (B) transformada em condição social pelo segundo personagem.
- (C) reivindicada dogmaticamente pelo primeiro personagem.
- (D) confirmada como um paradoxo pelo segundo personagem.

— RASCUNHO —

MATEMÁTICA

— QUESTÃO 16 —

Uma lata de achocolatado, com 400 g, é vendida em um supermercado, nas versões normal e light, sendo que 10 g da versão normal tem 45 calorias e da versão light 36 calorias. Sabendo que uma lata da versão normal custa R\$ 8,00, para que o preço da lata na versão light seja inversamente proporcional à redução calórica, essa lata de achocolatado, na versão light, deverá custar

- (A) R\$ 6,40.
- (B) R\$ 8,00.
- (C) R\$ 9,60.
- (D) R\$ 10,00.

— QUESTÃO 17 —

Uma pessoa compra por mês, em uma feira, 40 kg de verduras, incluindo batata, tomate e cebola. Sabe-se ainda que a quantidade de tomate que ela compra é o triplo da quantidade de cebola. Considerando que o preço do quilo da batata é R\$ 4,00, do tomate R\$ 5,00 e da cebola R\$ 3,00, então, a quantidade de batata que ela deve comprar no mês, para que o seu gasto mensal com a compra dessas verduras seja de R\$ 168,00, é igual a

- (A) 12 kg.
- (B) 18 kg.
- (C) 24 kg.
- (D) 36 kg.

— QUESTÃO 18 —

A figura a seguir representa um terreno retangular ABCD, com lados AB e BC, medindo 60 e 40 metros, respectivamente. Ele será dividido em três áreas triangulares, ABE, ADE e BCE, onde o ponto E é um ponto interior do segmento CD.

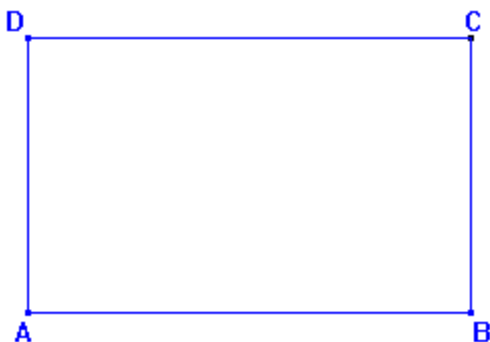

De acordo com os dados apresentados, a área do triângulo ABE, em m^2 é igual a

- (A) 800.
- (B) 1000.
- (C) 1200.
- (D) 1400.

— QUESTÃO 19 —

Leia o texto a seguir.

A produção de veículos no Brasil subiu no primeiro semestre de 2018, na comparação com o mesmo período de 2017. As fábricas instaladas no país montaram um total de 1,43 milhão de automóveis, comerciais leves, caminhões e ônibus de janeiro a junho de 2018, contra 1,26 milhão no primeiro semestre de 2017.

Disponível em: < <https://g1.globo.com/carros/>>. Acesso em: 21 jan. 2019. (Adaptado).

De acordo com o texto, a taxa de crescimento da produção de veículos do primeiro semestre de 2017 para o primeiro semestre de 2018 é, aproximadamente, igual a

- (A) 1,7%.
- (B) 13,5%.
- (C) 135%.
- (D) 170%.

— QUESTÃO 20 —

Um tanque, na forma de um cilindro circular reto, com 1,5 metros de altura e área da base igual a $12m^2$ é utilizado em uma indústria para lavar peças de aço. O tanque estava com $9m^3$ de água no momento em que foram colocadas dentro dele algumas peças para serem lavadas, as quais ficaram totalmente submersas. Depois de colocadas as peças, verificou-se que o nível da água no tanque subiu 50 cm. Neste caso, o volume do material que foi colocado no tanque para ser lavado foi de

- (A) $3m^3$
- (B) $6m^3$
- (C) $12m^3$
- (D) $18m^3$

INFORMÁTICA**— QUESTÃO 21 —**

No sistema operacional Windows 10, na pasta de Documentos, considere a seguinte estrutura de pastas e arquivos: pasta X; pasta Y; na pasta Y existe a pasta Z; na pasta Z existe um arquivo Z1.txt; na pasta X existe um atalho para o arquivo Z1.txt. Se o usuário selecionar esse atalho e clicar na tecla Delete

- (A) o atalho será deletado, juntamente com a pasta Z e a pasta Y.
- (B) o atalho será deletado, e uma cópia da pasta X será criada na pasta Z.
- (C) o atalho será deletado, mantendo o restante da estrutura como criada.
- (D) o atalho será deletado, e uma cópia do arquivo Z1.txt será criada na pasta X.

— QUESTÃO 22 —

No sistema operacional Windows 7, no Painel de Controle, em “Escolha como o Windows pode instalar atualizações”, dentre as opções existentes, encontra-se “Nunca verificar se há atualizações”. Por padrão, esta opção é considerada pelo sistema operacional como

- (A) recomendado.
- (B) não recomendado.
- (C) recomendado com restrições.
- (D) não recomendado com restrições.

— QUESTÃO 23 —

Dentre as principais suítes de aplicativos para escritório estão o LibreOffice, o Microsoft Office, o iWork e o Google Docs. O LibreOffice 6.1 nomeia, respectivamente, o seu programa de planilhas e a sua ferramenta para criação de apresentações multimídias como

- (A) Spreadsheet, Presentation.
- (B) Excel e Power Point.
- (C) Numbers e Keynote.
- (D) Calc e Impress.

— QUESTÃO 24 —

Atualmente, o serviço de busca na internet, conhecido como Google, permite encontrar vídeos usando, na opção “Ferramentas”, filtros como: pesquisar na web, todas as durações, em qualquer data, qualquer qualidade, todos os vídeos e

- (A) qualquer tempo.
- (B) qualquer tipo.
- (C) qualquer cor.
- (D) qualquer fonte.

— QUESTÃO 25 —

Em um computador com a tecnologia de transferência de arquivos do tipo Bluetooth, pode-se criar uma conexão sem fio com outro dispositivo Bluetooth. De maneira geral, essa tecnologia tem as seguintes características:

- (A) consumo de energia baixo e alcance curto.
- (B) consumo de energia baixo e alcance longo.
- (C) consumo de energia alto e alcance curto.
- (D) consumo de energia alto e alcance longo.

— RASCUNHO —

CONHECIMENTOS ESPECÍFICOS**— QUESTÃO 26 —**

De acordo com as cinco funções de Henry Fayol, qual definição corresponde à função “organizar”?

- (A) Definição de quais tarefas devem ser realizadas, quem deve realizá-las, como devem ser agrupadas, quem se reporta a quem e onde as decisões devem ser tomadas.
- (B) Arranjo sistemático de duas ou mais pessoas que desempenham papéis formais que partilham de um propósito definido comum.
- (C) Maneira específica como cada grupo resolve seus problemas e produz determinada singularidade cultural, não permitindo que se sobressaia o individualismo.
- (D) Conjunto de premissas que um grupo aprendeu a aceitar, com resultado da solução de problemas de adaptação ao ambiente e de integração interna.

— QUESTÃO 27 —

Geralmente cada instituição cria suas próprias rotinas de trabalho. No entanto, de modo geral, toda instituição tem um setor que desenvolve atividades voltadas para recepção, seleção, registro e distribuição de documentos e correspondências oficiais. Esse setor é chamado de

- (A) inspeção.
- (B) arquivo.
- (C) almoxarifado.
- (D) protocolo.

— QUESTÃO 28 —

Qual o nome do documento onde consta o nome da firma, sua atividade-fim, o endereço, os nomes dos sócios, o grau de participação de cada um, seus direitos e deveres e é como se fosse a “certidão de nascimento” da empresa?

- (A) CNPJ.
- (B) Cadastro no fisco.
- (C) Contrato social.
- (D) Inscrição estadual.

— QUESTÃO 29 —

A nota fiscal é um impresso numerado com data de validade determinada, onde constam dados da empresa como nome, endereço, CNPJ, inscrição estadual e/ou municipal e onde se registra a descrição de um produto ou serviço vendido ao cliente. Qual a sua principal função?

- (A) Permitir ao consumidor que reclame falha ou defeito no produto, garantindo os seus direitos.
- (B) Conferir maior controle dos estoques pelo dono da empresa e evitar perdas.
- (C) Garantir tanto aos consumidores quanto aos empresários os direitos de cobrar e receber.
- (D) Contabilizar o valor das vendas para determinar o valor dos impostos a serem cobrados.

— QUESTÃO 30 —

Um arquivo é definido como um conjunto de documentos oficialmente produzidos e recebidos por uma organização ou firma no decorrer de suas atividades, organizados e conservados por si e seus sucessores para efeito futuro. Ao conjunto de documentos de um arquivo dá-se o nome de

- (A) acervo.
- (B) referência.
- (C) depósito.
- (D) estoque.

— QUESTÃO 31 —

Atualmente, e cada dia mais, as empresas vêm exigindo além das competências técnicas, competências emocionais dos seus colaboradores. Qual das competências emocionais é a que se refere à capacidade de ter energia e persistência na busca de objetivos, significando fazer o seu trabalho com prazer?

- (A) Discrição.
- (B) Motivação.
- (C) Sociabilidade.
- (D) Empatia.

— QUESTÃO 32 —

Analise a figura a seguir.

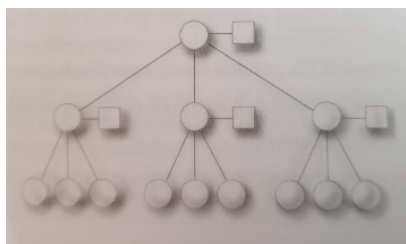

A figura se refere a qual tipo de estrutura organizacional?

- (A) Burocrática simples.
- (B) Esferas de competências.
- (C) Funcional.
- (D) Linha-estafe.

— QUESTÃO 33 —

A peça contábil, que mostra a situação patrimonial e material de uma pessoa jurídica em um determinado momento ou no encerramento de um exercício social, é o

- (A) inventário.
- (B) demonstrativo financeiro.
- (C) balanço.
- (D) resumo executivo.

— QUESTÃO 34 —

No que se refere à documentação contábil, o livro que tem por objetivo registrar, individualmente, a movimentação ocorrida em cada conta, buscando com isso apresentar seu saldo é o livro

- (A) razão.
- (B) diário.
- (C) caixa.
- (D) fiscal.

— QUESTÃO 35 —

A ação que realiza um levantamento físico das quantidades estocadas em um determinado momento é chamada de

- (A) inventário permanente.
- (B) custo médio.
- (C) controle material.
- (D) inventário periódico.

— QUESTÃO 36 —

Em relação aos tipos de arquivo, pode-se afirmar que o arquivo que guarda a documentação mais atual, consultada com mais frequência e, por isso, também conhecido como arquivo de movimento, é o arquivo

- (A) intermediário.
- (B) morto.
- (C) corrente.
- (D) especializado.

— QUESTÃO 37 —

Chama-se ato administrativo a ação particular interna do Estado, através de um órgão ou agente do poder público. Dentre os vários atos administrativos que existem, aquele que pode ser considerado o oposto do ato gratuito é o ato

- (A) atributivo.
- (B) formal.
- (C) oneroso.
- (D) autêntico.

— QUESTÃO 38 —

O documento em que se dá ciência a alguém, pessoa física ou jurídica, de um preceito, para prática ou não de um ato, é chamado de

- (A) ofício.
- (B) notificação.
- (C) memorando.
- (D) comunicado.

— QUESTÃO 39 —

O conjunto de normas de conduta que procuram oferecer diretrizes para decisões e estabelecer a diferença entre certo e errado é chamado de

- (A) código de ética.
- (B) normas internas.
- (C) código civil.
- (D) leis gerais.

— QUESTÃO 40 —

O princípio que se baseia na premissa de que as organizações são instituições sociais, que existem com autorização da sociedade, utilizam os recursos da sociedade e afetam a qualidade de vida da sociedade é o princípio da

- (A) autonomia da sociedade.
- (B) soberania do interesse público.
- (C) responsabilidade social.
- (D) igualdade de direitos.

— QUESTÃO 41 —

O conceito que versa sobre o tipo de desenvolvimento que atende às necessidades sociais do presente sem comprometer a capacidade de atendimento das necessidades das gerações futuras é o conceito de

- (A) ecologia.
- (B) meio ambiente.
- (C) responsabilidade ambiental.
- (D) desenvolvimento sustentável.

— QUESTÃO 42 —

De acordo com a Lei nº 8.112/1990, o conjunto de tarefas e responsabilidades previstas na estrutura organizacional, que devem ser atribuídas a um servidor, é chamado de

- (A) conduta moral.
- (B) cargo público.
- (C) obrigação legal.
- (D) função remunerada.

— QUESTÃO 43 —

De acordo com a Lei nº 8.666/1993, a modalidade de licitação entre interessados devidamente cadastrados ou que atenderem a todas as condições exigidas para cadastramento até o terceiro dia anterior à data do recebimento das propostas, observada a necessária qualificação, é chamada de

- (A) concorrência.
- (B) convite.
- (C) tomada de preços.
- (D) leilão.

— QUESTÃO 44 —

Que ato da administração pública destina-se a garantir a observância do princípio constitucional da isonomia, da seleção da proposta mais vantajosa para a administração, respeitando-se os princípios básicos da legalidade, impessoalidade, da moralidade, da igualdade, da publicidade, da probidade administrativa e da vinculação ao instrumento convocatório?

- (A) A licitação.
- (B) O empenho.
- (C) A contratação.
- (D) O processo administrativo.

— QUESTÃO 45 —

De acordo com o artigo 1º da Lei nº 10.520/2001, qual modalidade de licitação destina-se, especificamente, para a aquisição de bens e serviços comuns?

- (A) Convite.
- (B) Concorrência.
- (C) Pregão.
- (D) Concurso.

— QUESTÃO 46 —

De acordo com o artigo 5º, inciso II, da Lei nº 11.091/2005, o padrão de vencimento se refere

- (A) à posição do servidor na escala de vencimento da carreira em função do nível de capacitação, cargo e nível de classificação.
- (B) ao conjunto de cargos da mesma hierarquia, classificados a partir do requisito de escolaridade, nível de responsabilidade, conhecimentos e habilidades específicas.
- (C) à posição do servidor na matriz hierárquica dos padrões de vencimento em decorrência da capacitação profissional para o exercício das atividades do cargo ocupado, realizadas após o ingresso.
- (D) à área específica de atuação do servidor, integrada por atividades afins ou complementares, organizadas a partir das necessidades institucionais e que orienta a política de desenvolvimento de pessoal.

— QUESTÃO 47 —

A Lei nº 10.520/2001 menciona, em seu artigo 3º, uma fase preparatória para a licitação e, em seu artigo 4º, uma fase externa. A fase externa mencionada no artigo 4º é iniciada com a

- (A) redação do edital.
- (B) convocação dos interessados.
- (C) expedição dos convites.
- (D) promulgação dos resultados.

— QUESTÃO 48 —

As decisões que todo gerente deve tomar, quanto mais alto o seu nível na hierarquia, e que são ditas realmente importantes e que compreendem descobrir qual é a situação ou mudá-la ou descobrir quais são ou deveriam ser os recursos, são chamadas de decisões

- (A) meritocráticas.
- (B) operacionais.
- (C) estratégicas.
- (D) táticas.

— QUESTÃO 49 —

A prática de comparar, por meio de algum parâmetro mensurável, o desempenho de uma operação fundamental de uma organização com uma operação semelhante em outras organizações é chamado de

- (A) reengenharia.
- (B) *empowerment*.
- (C) *design thinking*.
- (D) *benchmarking*.

— QUESTÃO 50 —

A cultura de uma organização pode ser observada por meio de diversos elementos. Sendo assim, as expressões utilizadas mais frequentemente nos discursos e comunicações oficiais dos dirigentes, e como cada grupo se expressa em uma organização, é um elemento denominado de

- (A) linguagem.
- (B) ritos coletivos.
- (C) valores.
- (D) normas.

— RASCUNHO —**— RASCUNHO —**