

MEDICINA

INFORMAÇÕES GERAIS

1. Você receberá do fiscal o material descrito a seguir:
 - a) uma folha destinada às respostas das questões objetivas;
 - b) este caderno de prova com oitenta questões objetivas e duas questões discursivas;
 - c) um caderno de respostas para as questões discursivas.
2. Verifique se o material está em ordem, se seu **nome, número de inscrição, cargo e especialidade** são os que aparecem na folha de respostas.
3. Ao receber a folha de respostas, é obrigação do candidato:
 - a) ler atentamente as instruções na folha de respostas;
 - b) assinar a folha de respostas.
4. As questões da prova são identificadas pelo número que se situa acima do seu enunciado.
5. O candidato deverá transcrever as respostas da prova para a folha de respostas, que será o único documento válido para a correção da prova.
6. O preenchimento da folha de respostas dar-se-á mediante a utilização de caneta esferográfica de tinta preta ou azul, sendo de inteira responsabilidade do candidato. Em hipótese alguma haverá substituição da folha de respostas por erro do candidato.
7. Esta prova terá a duração improrrogável de 5 (cinco) horas. Reserve os 20 (vinte) minutos finais para marcar a folha de respostas.
8. O rascunho do caderno não será levado em consideração.
9. O candidato somente poderá levar consigo o caderno de questões nos últimos 60 (sessenta) minutos da prova.
10. Ao terminar a prova, chame o fiscal de sala mais próximo, entregue a folha de respostas e deixe o local de prova.



LÍNGUA PORTUGUESA

Terra, território e diversidade cultural

O voto do ministro Carlos Ayres Britto sobre a reserva Raposa/Serra do Sol evidencia a oportunidade de deixarmos para trás os resquícios de uma mentalidade colonial e termos um avanço histórico, rumo a uma política contemporânea que contemple o diálogo produtivo entre as diversas etnias e culturas que compõem um país de dimensões continentais como o Brasil. O voto deixa claro, ainda, que o respeito ao espírito e à letra da Constituição de 1988 é o caminho.

O relator trouxe à luz o direito inalienável e imprescritível dos índios de viver nas terras que tradicionalmente ocupam e de acordo com suas próprias culturas. Trouxe, também, o valor de sua contribuição na formação da nacionalidade brasileira.

O ministro mostrou que a afirmação das culturas dos primeiros enriquece a vida de todos nós. Basta lembrar o quanto sua relação positiva com a natureza tem ajudado na existência da floresta e da megadiversidade brasileira como um todo. Quem convive com eles sabe que os indígenas cooperam com as Forças Armadas para proteger a floresta de usos ilegais e ajudam no monitoramento das fronteiras.

Dois pontos, entre vários outros relevantes abordados pelo voto do ministro, merecem destaque por suas implicações para a cultura brasileira. Em primeiro lugar, a distinção entre terra e território, que expressa a maneira sofisticada e inovadora por meio da qual a Constituição de 1988 solucionou juridicamente a relação entre as sociedades indígenas e o ambiente em que vivem.

É sabido que a terra não pertence aos índios; antes, são eles que pertencem à terra. Por isso mesmo, a Carta Magna, reconhecendo a anterioridade dessa relação ao regime de propriedade, concedeu-lhes o usufruto das terras que ocupam, atribuiu o pertencimento delas à União e conferiu ao Estado o dever de zelar pela sua integridade. A Constituição de 1988 selou a convivência harmoniosa entre duas culturas, uma que reconhece e outra que não reconhece a apropriação da terra pelos homens.

O segundo ponto refere-se à relação entre terra e cultura, que concerne à continuidade do território ou sua fragmentação em ilhas. Quem conhece a questão indígena no Brasil sabe que o rompimento da integridade territorial implica a morte do modo de vida e, portanto, da cultura e do modo de ser do índio.

Se, em séculos passados, acreditou-se que os índios eram um arcaísmo, não é mais possível nem tolerável sustentar tal ponto de vista no século 21. Não só porque no mundo todo cresce a convicção da importância dos povos tradicionais para o futuro da humanidade, precisamente em virtude de sua relação específica com a terra e a natureza, mas também porque a sociedade do conhecimento, acelerada construção, não pode prescindir da diversidade cultural para seu próprio desenvolvimento.

Na era da globalização, da cibernização dos conhecimentos, das informações e dos saberes, não faz mais sentido opor o tradicional ao moderno, como se este último fosse melhor e mais avançado que o primeiro. Com efeito, proliferam na cultura contemporânea, de modo cada vez mais intenso, os exemplos de processos, procedimentos e produtos que recombina o moderno e o tradicional em novas configurações.

60 Se a China e a Índia hoje surgem no cenário internacional de modo surpreendente, é porque sabem articular inovadoramente a cultura ocidental moderna com seus antiquíssimos modos de pensar e agir, demonstrando que o desenvolvimento não se dá mais em termos lineares e que o futuro não se desenha desprezando e recalçando o passado.

Por isso, o Brasil – cuja singularidade se caracteriza tanto por sua megadiversidade biológica quanto por sua grande sociodiversidade e rica diversidade cultural –, precisa urgentemente reavaliar esse patrimônio. Temos trabalhado com os povos indígenas no Ministério da Cultura e promovido a diversidade cultural como valor e expressão de uma democracia mais plena, em que cenas como a defesa da advogada indígena Joênia Batista de Carvalho Wapichna se tornem mais que exceções históricas.

75 A soberania não se constrói com fantasmas nem paranóias, mas com a atualização de nossas forças e nossos potenciais. O ministro Ayres Britto tem razão ao sublinhar que não precisamos de outro instrumento jurídico além da Constituição de 1988.

(Juca Ferreira e Sérgio Mamberti.

Folha de São Paulo, 9 de setembro de 2008)

1

O quinto parágrafo, em relação ao anterior, o:

- (A) explica.
- (B) exemplifica.
- (C) explicita.
- (D) especifica.
- (E) excetua.

2

A respeito da estruturação do texto, analise os itens a seguir:

- I. Para a composição do texto, foi utilizada também a técnica de divisão.
- II. No processo de exposição das idéias, há etapas narrativas.
- III. O tópico frasal do primeiro parágrafo é construído por definição.

Assinale:

- (A) se somente os itens II e III estiverem corretos.
- (B) se todos os itens estiverem corretos.
- (C) se somente os itens I e III estiverem corretos.
- (D) se nenhum item estiver correto.
- (E) se somente os itens I e II estiverem corretos.

3

A respeito das idéias e sentidos do texto, analise as afirmativas a seguir:

- I. No texto, “terra” e “território” acabam sendo tratados como sinônimos.
- II. Pretende-se argumentar a favor do reconhecimento dos povos indígenas a fim de resgatar sua importância histórica no passado brasileiro.
- III. A relação do índio com a terra é o que garante a base constitucional de sua propriedade.

Assinale:

- (A) se todas as afirmativas estiverem corretas.
- (B) se somente as afirmativas II e III estiverem corretas.
- (C) se somente as afirmativas I e III estiverem corretas.
- (D) se somente as afirmativas I e II estiverem corretas.
- (E) se nenhuma afirmativa estiver correta.

4

“É sabido que a terra não pertence aos índios; antes, são eles que pertencem à terra.” (L.28-29)

No período acima, utilizou-se corretamente o acento indicativo de crase antes da palavra terra. Assinale a alternativa em que isso **não** tenha ocorrido.

- (A) Voltarei à terra natal.
- (B) A sonda espacial retornará em breve à Terra.
- (C) Quando chegamos à terra, ainda sentíamos em nosso corpo o balanço do mar.
- (D) Eu me referia à terra dos meus antepassados.
- (E) Havendo descuido, a areia será misturada à terra.

5

“O relator trouxe à luz o direito inalienável e imprescritível dos índios de viver nas terras que tradicionalmente ocupam e de acordo com suas próprias culturas.” (L.9-11)

Assinale a alternativa que **não** poderia substituir a expressão grifada no trecho acima, sob pena de alteração de sentido.

- (A) em conformidade com
- (B) em consonância com
- (C) consoante
- (D) segundo
- (E) em razão de

6

A palavra megadiversidade (L.67) foi grafada corretamente no texto. Assinale a alternativa em que, compondo-se palavra com o elemento mega-, obedeceu-se às regras de ortografia.

- (A) mega-homenagem
- (B) megaipótese
- (C) mega sucesso
- (D) megaritual
- (E) mega-evento

7

Assinale a alternativa em que o termo ou a oração **não** exerça função sintática idêntica à de Quem convive com eles (L.18).

- (A) que a terra não pertence aos índios (L.28)
- (B) sustentar tal ponto de vista no século 21 (L.44-45)
- (C) a convicção da importância dos povos tradicionais para o futuro da humanidade (L.46-47)
- (D) que os índios eram um arcaísmo (L.43-44)
- (E) rompimento da integridade territorial (L.40)

8

“A Constituição de 1988 selou a convivência harmoniosa entre duas culturas, uma que reconhece e outra que não reconhece a apropriação da terra pelos homens.” (L.33-36)

A respeito do trecho acima, analise os itens a seguir:

- I. A vírgula do trecho poderia ser substituída por dois-pontos.
- II. Há no trecho uma oração coordenada aditiva.
- III. O período é composto por subordinação.

Assinale:

- (A) se somente os itens I e II estiverem corretos.
- (B) se somente os itens I e III estiverem corretos.
- (C) se todos os itens estiverem corretos.
- (D) se nenhum item estiver correto.
- (E) se somente os itens II e III estiverem corretos.

9

A respeito do vocábulo cibernetização (L.52), é **incorreto** afirmar que:

- (A) se trata de um neologismo do século XX.
- (B) foi formado por acréscimo de sufixos.
- (C) sofreu aportuguesamento de forma indevida.
- (D) tem raiz cognata de governo.
- (E) tem uso amplo com o advento da informática.

10

“O relator trouxe à luz o direito inalienável e imprescritível dos índios de viver nas terras que tradicionalmente ocupam e de acordo com suas próprias culturas.” (L.9-11)

Na frase acima, o vocábulo inalienável significa “que não se pode alienar”, e o vocábulo imprescritível significa “que não prescreve”.

Com base em processo semelhante de formação de adjetivos, assinale a alternativa em que se tenha cometido **equivoco** entre o adjetivo formado e o sentido a ele atribuído.

- (A) imensurável – que não se pode medir
- (B) imiscível – que não se pode misturar
- (C) imponível – que não se pode pôr
- (D) impartível – que não se pode dividir
- (E) impassível – que não sofre

11

Assinale a alternativa em que o termo indicado **não** tenha valor adjetivo.

- (A) claro (L.7)
- (B) mais (L.53)
- (C) diversas (L.5)
- (D) dos índios (L. 10)
- (E) Dois (L.21)

12

No texto, à União (L.32) exerce a função sintática de:

- (A) adjunto adverbial.
- (B) objeto indireto.
- (C) adjunto adnominal.
- (D) complemento nominal.
- (E) agente da passiva.

13

Assinale a alternativa que, no texto, tenha função apositiva.

- (A) ainda (L.7)
- (B) de modo cada vez mais intenso (L.56-57)
- (C) das informações e dos saberes (L.53)
- (D) Carlos Ayres Britto (L.1)
- (E) reconhecendo a anterioridade dessa relação ao regime de propriedade (L.30-31)

14

“Não só porque no mundo todo cresce a convicção da importância dos povos tradicionais para o futuro da humanidade, precisamente em virtude de sua relação específica com a terra e a natureza –, mas também porque a sociedade do conhecimento, acelerada construção, não pode prescindir da diversidade cultural para seu próprio desenvolvimento.” (L.45-51)

Assinale a alternativa que apresente pontuação igualmente correta para o trecho acima.

- (A) Não só porque no mundo todo cresce a convicção da importância dos povos tradicionais para o futuro da humanidade – precisamente em virtude de sua relação específica com a terra e a natureza –, mas também porque a sociedade do conhecimento, acelerada construção, não pode prescindir da diversidade cultural para seu próprio desenvolvimento.
- (B) Não só porque no mundo todo cresce a convicção da importância dos povos tradicionais para o futuro da humanidade – precisamente em virtude de sua relação específica com a terra e a natureza –, mas também porque a sociedade do conhecimento – acelerada construção – não pode prescindir da diversidade cultural para seu próprio desenvolvimento.
- (C) Não só porque, no mundo todo, cresce a convicção da importância dos povos tradicionais para o futuro da humanidade, precisamente em virtude de sua relação específica com a terra e a natureza mas também porque a sociedade do conhecimento – acelerada construção –, não pode prescindir da diversidade cultural para seu próprio desenvolvimento.
- (D) Não só porque, no mundo todo, cresce a convicção da importância dos povos tradicionais, para o futuro da humanidade, precisamente em virtude de sua relação específica com a terra e a natureza, mas, também, porque a sociedade do conhecimento – acelerada construção, não pode prescindir da diversidade cultural, para seu próprio desenvolvimento.
- (E) Não só porque no mundo todo, cresce a convicção da importância dos povos tradicionais para o futuro da humanidade – precisamente em virtude de sua relação específica com a terra e a natureza – mas também porque a sociedade do conhecimento, acelerada construção, não pode prescindir da diversidade cultural para seu próprio desenvolvimento.

15

“A soberania não se constrói com fantasmas nem paranóias, mas *com a atualização de nossas forças e nossos potenciais.*” (L.75-77)

Assinale a alternativa em que o termo grifado tenha mesmo valor semântico que o do grifado no período acima.

- (A) Tudo ficou resolvido *com a ajuda dos mais velhos.*
- (B) Foi possível embulhar o presente *com aquele papel.*
- (C) Sempre contamos *com seu apoio.*
- (D) Elas saíram *com as amigas.*
- (E) Ele executou a tarefa *com raiva.*

16

“O relator trouxe à luz o direito inalienável e imprescritível dos índios de viver nas terras que tradicionalmente ocupam e de acordo com suas próprias culturas.” (L.9-11)

Assinale a alternativa em que, alterando-se a redação do trecho acima, tenha-se mantido equivalência semântica e correção gramatical e discursiva.

- (A) O relator trouxe à luz o direito inalienável e imprescritível dos índios viverem nas terras tradicionalmente ocupadas e de acordo com suas próprias culturas.
- (B) O relator trouxe o direito inalienável e imprescritível à luz de os índios viverem nas terras que tradicionalmente ocupam e de acordo com suas próprias culturas.
- (C) O relator trouxe o direito inalienável e imprescritível à luz dos índios de viver nas terras tradicionalmente ocupadas e de acordo com sua própria cultura.
- (D) O relator trouxe à luz o direito inalienável e imprescritível de os índios viverem nas terras que tradicionalmente ocupam e de acordo com sua própria cultura.
- (E) O relator trouxe à luz o direito inalienável e imprescritível dos índios de viverem nas terras tradicionalmente ocupadas de acordo com suas próprias culturas.

As questões de 17 a 20 referem-se ao Manual de Redação da Presidência da República e ao Manual de Elaboração de Textos do Senado Federal.

17

Com base no Manual de Redação da Presidência da República, analise as afirmativas a seguir:

- I. Em comunicações oficiais, está abolido o uso do tratamento “digníssimo”. A dignidade é pressuposto para que se ocupe qualquer cargo público, sendo desnecessária sua repetida evocação.
- II. Em comunicações oficiais, é correto usar o vocativo “Excelentíssimo Senhor Senador”.
- III. É recomendável evitar expressões como “Tenho a honra de”.

Assinale:

- (A) se somente as afirmativas I e III estiverem corretas.
- (B) se somente as afirmativas II e III estiverem corretas.
- (C) se todas as afirmativas estiverem corretas.
- (D) se nenhuma afirmativa estiver correta.
- (E) se somente as afirmativas I e II estiverem corretas.

18

Assinale a alternativa **incorreta** quanto ao uso de maiúsculas e minúsculas, segundo o Manual de Elaboração de Textos do Senado Federal.

- (A) Moro na Capital.
- (B) Procure o Decreto-Lei 292.
- (C) O governante se comportou como um Nero.
- (D) Eles estudaram no Colégio Pedro II.
- (E) Devemos reler *O Espírito das Leis*, de Montesquieu.

19

A respeito das regras para grafia de numerais, com base no *Manual de Elaboração de Textos do Senado Federal*, analise os itens a seguir.

- I. Não se inicia período com algarismo arábico, devendo o número ser grafado por extenso, independentemente de ser cardinal ou ordinal.
- II. Grafam-se por extenso os numerais expressos num único vocábulo e em algarismos aqueles que exigem mais de uma palavra para serem veiculados.
- III. Nas datas escritas por extenso, indicam-se o dia e o ano em algarismos arábicos e o mês pelo nome correspondente. Nas abreviadas, os três elementos são expressos em algarismos arábicos e aparecem separados por hífen ou barra.

Assinale:

- (A) se somente as afirmativas I e II estiverem corretas.
- (B) se somente as afirmativas I e III estiverem corretas.
- (C) se nenhuma afirmativa estiver correta.
- (D) se somente as afirmativas II e III estiverem corretas.
- (E) se todas as afirmativas estiverem corretas.

20

A respeito do Padrão Ofício, conforme ensina o *Manual de Redação da Presidência da República*, analise as afirmativas a seguir.

- I. Todos os tipos de documentos do Padrão Ofício devem ser impressos em papel ofício.
- II. Para facilitar a localização, os nomes dos arquivos devem ser formados da seguinte maneira: tipo do documento + número do documento + palavras-chave do conteúdo.
- III. Deve ser utilizada fonte do tipo *Times New Roman* de corpo 12 no texto em geral, 11 nas citações, e 10 nas notas de rodapé.

Assinale:

- (A) se todas as afirmativas estiverem corretas.
- (B) se somente as afirmativas I e III estiverem corretas.
- (C) se somente as afirmativas I e II estiverem corretas.
- (D) se somente as afirmativas II e III estiverem corretas.
- (E) se nenhuma afirmativa estiver correta.

CONHECIMENTOS GERAIS**21**

A agricultura é, atualmente, um dos setores mais protegidos do comércio mundial e figura no centro das negociações multilaterais no âmbito da Organização Mundial do Comércio (OMC).

Com relação ao protecionismo agrícola e seus efeitos no comércio mundial é **incorreto** afirmar que:

- (A) o Acordo sobre a Agricultura da Rodada Uruguai, que entrou em vigor em 1995, estabeleceu metas para a redução dos subsídios à exportação para os signatários.
- (B) nos países da OCDE as tarifas para produtos agrícolas são, em média, mais altas do que as tarifas para produtos industriais.
- (C) os países do G-20 são os principais usuários dos subsídios à exportação de produtos agrícolas no mundo.
- (D) nos países da OCDE, os subsídios têm um papel significativo nas receitas provenientes da agricultura.
- (E) os países do G-20 passaram a desempenhar um papel mais ativo nas negociações acerca do comércio mundial de produtos agrícolas durante a Rodada Doha.

22

Transita atualmente na Câmara dos Deputados uma proposta de Projeto de Lei encaminhada pelo Governo Federal que estabelece diretrizes para a gestão integrada dos resíduos sólidos no país. A necessidade de regulamentação do setor torna-se evidente quando se observam os resultados da Pesquisa de Saneamento Básico realizada no ano de 2000 pelo IBGE (Instituto Brasileiro de Geografia e Estatística).

Com relação às informações divulgadas pela pesquisa relativas à situação da limpeza urbana e à gestão de resíduos sólidos no Brasil, é correto afirmar que:

- (A) a menor parte dos municípios brasileiros utiliza os lixões como destinação final do lixo coletado.
- (B) entre 1989 e 2000 o crescimento populacional relativo do país foi maior que o crescimento da massa de lixo coletado no mesmo período.
- (C) a maioria dos municípios com população abaixo de 50.000 habitantes destina uma parcela significativa do seu orçamento para a gestão de resíduos sólidos.
- (D) a maior parte dos municípios com mais de um milhão de habitantes cobra algum tipo de tarifa para a cobertura de serviços de limpeza urbana.
- (E) a Região Nordeste é a que possui o maior número de pessoas ocupadas em serviços de limpeza urbana.

23

Em relação ao Estado, é correto afirmar que:

- (A) o Estado só é civilmente responsável se a conduta decorrer de culpa ou dolo de seu agente.
- (B) para que o Estado tenha o dever de indenizar o lesado, é preciso que o agente causador do dano seja servidor estatutário.
- (C) o direito à indenização do Estado é assegurado ao lesado ainda que este tenha contribuído inteiramente para o resultado danoso.
- (D) a regra geral adotada no direito brasileiro é a da responsabilidade subjetiva dos entes estatais.
- (E) o Estado pode exercer seu direito de regresso somente quando seu agente se tiver conduzido com culpa ou dolo.

24

No que concerne à Administração Pública, **não** é correto afirmar que:

- (A) a finalidade do poder regulamentar é a de complementar as leis para o fim de possibilitar a sua execução.
- (B) o poder discricionário propicia a prática de atos administrativos insuscetíveis de controle pelo Poder Judiciário.
- (C) o poder de polícia retrata prerrogativa estatal que restringe e condiciona a liberdade e a propriedade.
- (D) o Chefe do Poder Executivo expede decretos e regulamentos para exercer o poder de regulamentação das leis.
- (E) nas atividades discricionárias o administrador público não está inteiramente livre para decidir sobre qual a melhor opção a ser feita em relação aos objetivos da Administração.

25

Assinale a afirmativa **incorreta**.

- (A) Empresas públicas são entidades dotadas de personalidade jurídica de direito privado.
- (B) As agências reguladoras foram criadas sob a forma de autarquias de regime especial.
- (C) Os Ministérios são órgãos públicos e, portanto, destituídos de personalidade jurídica.
- (D) Municípios não podem instituir sociedades de economia mista.
- (E) Os processos que envolvam sociedades de economia mista federais são processados e julgados, em regra, na Justiça Estadual.

26

A respeito do regime constitucional de acesso a cargos, empregos e funções públicas, assinale a alternativa correta.

- (A) O acesso aos cargos, empregos e funções públicas é privativo de brasileiros natos e naturalizados.
- (B) Lei complementar estabelecerá quais são os cargos públicos cujo acesso dependerá de aprovação prévia em concurso de provas ou de provas e títulos.
- (C) O aprovado em concurso público será convocado para assumir o cargo com prioridade sobre novos concursados, durante o prazo de validade do concurso previsto no edital de convocação.
- (D) Fica assegurada a reserva de 25% de cargos e empregos públicos para portadores de deficiência.
- (E) A Administração poderá fazer concursos internos de progressão funcional de seus servidores, desde que para provimento de cargos que integrem a estrutura do próprio órgão.

27

A respeito do regime constitucional de estabilidade de servidores públicos, assinale a afirmativa **incorreta**.

- (A) A estabilidade é assegurada aos servidores nomeados para o cargo de provimento efetivo em virtude de concurso público.
- (B) O servidor público estável somente perderá o cargo em virtude de sentença judicial transitada em julgado.
- (C) A estabilidade será adquirida após três anos de efetivo exercício no cargo.
- (D) Extinto o cargo ou declarada a sua desnecessidade, o servidor estável ficará em disponibilidade, com remuneração proporcional ao tempo de serviço, até seu adequado aproveitamento em outro cargo.
- (E) Como condição para a aquisição da estabilidade, é obrigatória a avaliação especial de desempenho por comissão instituída para essa finalidade.

28

No processo de eleição dos membros da Mesa do Senado Federal, **não** é correto afirmar que:

- (A) são eleitos para mandato de dois anos, vedada a reeleição para o período imediatamente subsequente.
- (B) a eleição será feita em escrutínio secreto, exigida maioria de votos e presente a maioria da composição do Senado.
- (C) as bancadas partidárias, para fins do cálculo de proporcionalidade, são consideradas pelos seus quantitativos à data da diplomação.
- (D) enquanto não eleito o novo presidente, os trabalhos do Senado serão dirigidos por seu suplente;
- (E) deverá ser assegurada, tanto quanto possível, a participação proporcional das representações partidárias ou dos blocos parlamentares com atuação no Senado.

29

Em relação às sessões conjuntas, é correto afirmar que:

- (A) serão públicas, mas podem ser secretas se assim o determinar o presidente.
- (B) serão abertas somente com a presença mínima de 1/5 (um quinto) da composição de cada Casa do Congresso.
- (C) seu prazo de duração poderá ser prorrogado por proposta do presidente ou a pedido de qualquer congressista.
- (D) terá a duração de 6 (seis) horas e se iniciará na parte da tarde.
- (E) no recinto da sessão conjunta, somente será admitida a presença de funcionários em serviço no plenário com expressa autorização do presidente.

30

Analise as afirmativas abaixo:

- I. Compete ao Primeiro-Secretário da Mesa do Senado assinar os autógrafos dos projetos e emendas a serem remetidos à Câmara dos Deputados.
- II. O Primeiro Vice-Presidente da Mesa do Senado tem a atribuição exclusiva de substituir o Presidente nas suas faltas ou impedimentos.
- III. É ao Presidente da Mesa do Senado que cabe a atribuição de convocar Suplente de Senador.

Assinale:

- (A) se todas as afirmativas estiverem corretas.
- (B) se apenas as afirmativas II e III estiverem corretas.
- (C) se apenas as afirmativas I e III estiverem corretas.
- (D) se apenas as afirmativas I e II estiverem corretas.
- (E) se apenas a afirmativa III estiver correta.

LÍNGUA INGLESA**Read text I and answer questions 31 to 33****The web makes waves in Brazil**

There is no doubt that the web has caught on in Brazil as its web-using population has doubled in just three years

In July 2008 more than 23.7 million Brazilians went online according to figures gathered by web statistics firm IBOPE/NetRatings. The figure is up 28% on the same time in 2007 and continues the trend of booming net use.

Proof that it has caught on can be seen in statistics which suggest Brazilians spend the longest time surfing from home than any other nationality.

By contrast, North Americans spend 20 hours 30 minutes and Germans 21 hours browsing the web every month.

While net access is popular in the homes of Brazilians, with 35.4 million homes connected to the web in July 2008, internet cafes, or Lan houses as they are known in Brazil, are becoming hugely popular.

So popular that they are springing up in underground stations and fast food restaurants...

The dark side

The internet has a reputation for harbouring some dark areas and for that reason, a rigorous check is done before anyone can use a computer in a Lan house.

(adapted from <http://news.bbc.co.uk/2/hi/technology/7642224.stm>)

31

The title of this article refers to a movement that is

- (A) swaying.
- (B) sweeping.
- (C) swindling.
- (D) swerving.
- (E) swinging.

32

The underlined word in "While net access is popular" (line12) can be replaced by

- (A) Whereas.
- (B) Wherefore.
- (C) Whenever.
- (D) Whence.
- (E) Whereby.

33

When the article informs that it "has a reputation for harbouring some dark areas" (lines19-20), this implies the Internet can be used for

- (A) exquisite ends.
- (B) sober objectives.
- (C) genuine aims.
- (D) sensible reasons.
- (E) grim purposes.

Read text II and answer questions 34 to 40**Meet the new neighbours**

The empty house, in a middle-class corner of southern California, is two storeys high and boasts a three-car garage. Roses bloom around a kidney-shaped swimming pool, which is green with algae. Bill Bobbitt, a county inspector, dips a ladle into the water and brings up half a dozen wriggling larvae. Mosquitoes, and the West Nile virus that some of them carry, are thriving in California's plunging property market.

West Nile virus arrived in America in 1999 and made it to California three years later. Since then it is known to have infected 2,300 people in the state, of whom 76 have died... In theory, owners are supposed to keep their properties in decent shape whether they live there or not. California has even passed a bill fining banks and mortgage companies that seize properties and then allow pools to fester. But Mr. Bobbitt isn't waiting for the lawyers. He has treated the pool in Santa Ana with oil and synthetic growth hormones, which will keep the mosquitoes adolescent, preventing breeding. Then he tips in a few dozen mosquito fish (*Gambusia affinis*), which begin happily munching larvae. You can buy a lot of the fish for what a lawyer charges per hour, and some authorities, with commendable creativity, even provide them free to help control the pests.

(from The Economist, August 2d, 2008, p. 34)

34

The tone of the title is

- (A) tragic. (B) sympathetic.
- (C) ironic. (D) wailing.
- (E) enthusiastic.

35

According to the text, the market for buying and selling houses in California is

- (A) dropping. (B) stable.
- (C) rising. (D) sky-rocketing.
- (E) inflated.

36

A kidney-shaped swimming-pool is

- (A) triangular. (B) square.
- (C) rectangular. (D) trapezoid.
- (E) curved.

37

The underlined word in "wriggling larvae" (lines 5-6) means that the larvae are

- (A) growing. (B) migrating.
- (C) reproducing. (D) twisting.
- (E) dying.

38

The expression "boasts a three-car garage" (line 2) reveals an attitude which is

- (A) humble. (B) haughty.
- (C) hopeful. (D) hospitable.
- (E) holy.

39

When “mortgage companies seize properties” (lines 13-14) this means they

- (A) take them down. (B) take them off.
 (C) take them away. (D) take them out.
 (E) take them apart.

40

In “provide them free” (line 21) *them* refers to

- (A) lawyers. (B) larvae.
 (C) authorities. (D) pests.
 (E) fish.

CONHECIMENTOS ESPECÍFICOS

41

Paciente na UTI em pós-operatório de cirurgia urológica (prostatectomia radical) apresenta quadro de dor torácica em região pré-cordial. O plantonista ordena a realização de um eletrocardiograma, que revela elevação difusa do segmento ST e depressão do segmento PR. O contorno da elevação é côncavo, assim como o segmento de repolarização, precoce. O provável diagnóstico é:

- (A) isquemia miocárdica.
 (B) pericardite.
 (C) resposta cardíaca ao trauma operatório.
 (D) hiperidratação.
 (E) embolia pulmonar.

42

A correta classificação da localização da dissecação aórtica é uma etapa importante para o prognóstico e tratamento. A dissecação tipo III na classificação de DeBakey envolve:

- (A) aorta ascendente proximal.
 (B) aorta ascendente e descendente.
 (C) aorta descendente distal à artéria subclávia esquerda.
 (D) qualquer segmento da aorta.
 (E) o mesmo segmento que o tipo A da classificação de Stanford.

43

Em relação às diferenças entre um marca-passo sincrônico e um assincrônico, avalie as afirmativas a seguir:

- I. No assincrônico, há a tentativa de inibir o estímulo pela condução própria do paciente.
 II. No sincrônico, não há inibição de estímulo pelo batimento inicial.
 III. No assincrônico, a condução do paciente não inibe o estímulo do aparelho.

Assinale:

- (A) se apenas a afirmativa I estiver correta.
 (B) se apenas a afirmativa II estiver correta.
 (C) se apenas as afirmativas I e II estiverem corretas.
 (D) se apenas as afirmativas I e III estiverem corretas.
 (E) se apenas a afirmativa III estiver correta.

44

O uso de betabloqueadores no pré-operatório reduz a incidência de fibrilação atrial no pós-operatório devido à diminuição do tônus adrenérgico e à redução da isquemia pré-operatória.

Em relação a essa afirmativa e suas justificativas, é correto afirmar que:

- (A) a afirmativa é verdadeira, mas as justificativas não.
 (B) a afirmativa e as justificativas não são verdadeiras.
 (C) as justificativas são verdadeiras, mas não se relacionam com a afirmativa.
 (D) a afirmativa é falsa.
 (E) a afirmativa é verdadeira e apresenta correlação com as justificativas, também verdadeiras.

45

Avalie as afirmativas a seguir, acerca da resistência pulmonar nos pacientes com Lesão Pulmonar Aguda:

- I. encontra-se comumente aumentada;
 II. depende da idade do paciente;
 III. depende da função cardíaca do paciente.

Assinale:

- (A) se apenas as afirmativas I e II estiverem corretas.
 (B) se apenas a afirmativa I estiver correta.
 (C) se apenas as afirmativas II e III estiverem corretas.
 (D) se apenas a afirmativa III estiver correta.
 (E) se todas as afirmativas estiverem corretas.

46

O conjunto de imagens abaixo representa o diagnóstico de:

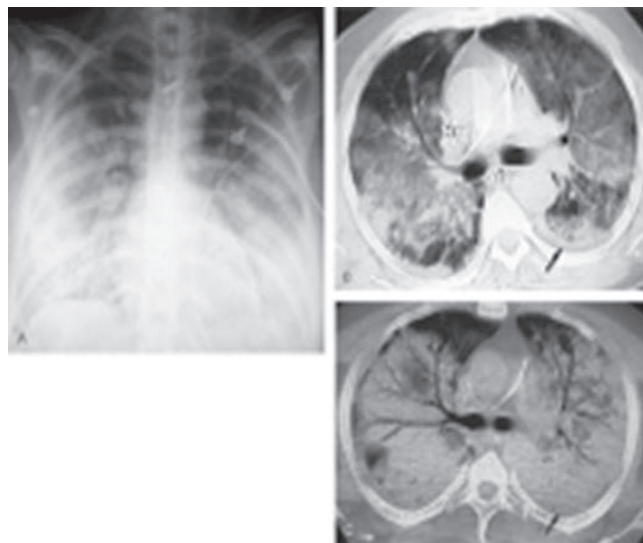

- (A) pneumonia.
 (B) SARA.
 (C) tuberculose.
 (D) Goodpasture.
 (E) granulomatose de Wegener.

47

São efeitos colaterais dos agonistas β -adrenérgicos durante o tratamento do estado asmático:

- (A) hiperpotassemia, depressão cardíaca.
- (B) estimulação cardíaca, hiperpotassemia.
- (C) hipopotassemia, tremores.
- (D) tremores, depressão cardíaca.
- (E) hiperpotassemia, vasodilatação.

48

Paciente de 40 anos, asmático, foi entubado e iniciada ventilação mecânica em modo controlado. Em seguida, o paciente apresenta-se com hipotensão arterial. A conduta deve ser:

- I. iniciar amina vasopressora;
- II. ajustar fluxo inspiratório;
- III. repor volume IV (intravenoso).

Analisar os procedimentos acima e assinalar:

- (A) se apenas os procedimentos I e III estiverem corretos.
- (B) se apenas o procedimento II estiver correto.
- (C) se apenas os procedimentos I e II estiverem corretos.
- (D) se apenas o procedimento I estiver correto.
- (E) se apenas os procedimentos II e III estiverem corretos.

49

Sobre a medida sérica do dímero-D no paciente com quadro clínico compatível com tromboembolismo venoso, é correto afirmar que:

- (A) demonstra um alto valor preditivo negativo.
- (B) é altamente específico.
- (C) apresenta alto valor preditivo positivo.
- (D) não apresenta utilidade neste diagnóstico.
- (E) não pode ser dosada no sangue.

50

É contra-indicação absoluta para trombólise na embolia pulmonar:

- (A) AVE não-hemorrágico.
- (B) gestação.
- (C) hipertensão arterial grave.
- (D) AVE hemorrágico prévio.
- (E) gestação e hipertensão arterial.

51

Paciente de 70 anos, DPOC, em pós-operatório imediato de retossigmoidectomia, chega do centro cirúrgico entubado, ventilando em modo controlado. Logo na primeira hora de internação ele perde sua linha venosa. O plantonista realiza uma punção venosa profunda, tendo cateterizado uma jugular interna esquerda na segunda tentativa. Após o curativo, o plantonista nota que o paciente ventila mal, apresenta-se taquicárdico e hipotenso. A ausculta pulmonar apresenta diminuição bilateral do murmúrio. A conduta adequada é:

- (A) solicitar RX de urgência.
- (B) colher sangue para gasometria.
- (C) fazer punção na linha hemiclavicular esquerda no segundo espaço intercostal.
- (D) trocar o tubo orotraqueal.
- (E) colocar FiO_2 a 100% e aguardar uma hora.

52

Um paciente de 48 anos foi admitido na UTI com história de uma forte gripe até uma semana atrás. Apresentava síndrome febril, tosse, dispnéia; há uma hora, apresentou hipotensão arterial. Baseado na história e na imagem, podemos afirmar o diagnóstico de:



- (A) broncoaspiração.
- (B) embolia pulmonar.
- (C) pneumonia por micoplasma.
- (D) pneumonia estafilocócica.
- (E) pneumonia por Klebsiella.

53

O cálculo do ânion gap $\text{AG} = \text{Na}^+ - \text{X}$.

Então, X corresponde a:

- (A) $\text{Cl}^- + \text{HCO}_3^-$
- (B) $\text{HCO}_3^- + \text{K}^+$
- (C) $\text{K}^+ - \text{Cl}^-$
- (D) $\text{Cl}^- - \text{HCO}_3^-$
- (E) $\text{HCO}_3^- - \text{K}^+$

54

Um paciente séptico em ventilação espontânea encontra-se no momento com a seguinte gasometria:

$\text{pH} = 7,27$;

$\text{PCO}_2 = 35\text{mmHg}$;

$\text{HCO}_3^- = 10\text{mEq/L}$.

O(s) distúrbio(s) apresentado(s) nesse exame é(ão):

- (A) acidose metabólica, somente.
- (B) alcalose respiratória, somente.
- (C) alcalose metabólica e acidose respiratória.
- (D) acidoses metabólica e respiratória.
- (E) acidose metabólica e alcalose respiratória.

55

Paciente de 75 anos, usuário de lítio, residente num asilo, é internado no CTI para ser submetido a procedimento cirúrgico abdominal. Na avaliação laboratorial de admissão, encontrou-se um sódio sérico de 150mEq/L. Considerando que o sódio esperado ao final da correção seja de 140mEq/L e que o peso do paciente seja de 70kg, o valor do déficit de água livre seria de:

- (A) 3L.
- (B) 2,5L.
- (C) 2L.
- (D) 3,5L.
- (E) 1,5L.

56

Os eletrocardiogramas abaixo representam, respectivamente, as seguintes alterações eletrolíticas:

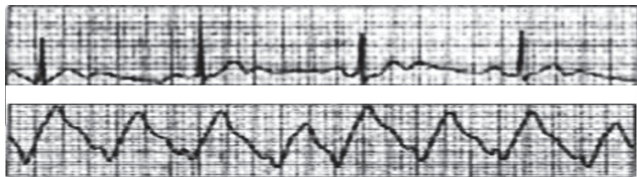

- (A) hipopotassemia e hiperpotassemia.
- (B) hiperpotassemia e hipercalcemia.
- (C) hipopotassemia e hipercalcemia.
- (D) hipomagnesemia e hipopotassemia.
- (E) hipercalcemia e hiperpotassemia.

57

Considere os antimicrobianos a seguir:

- I. aminoglicosídeos;
- II. carbapenêmicos;
- III. quinolonas.

São antimicrobianos que apresentam como reação adversa a possibilidade de convulsões:

- (A) apenas o I.
- (B) apenas o II.
- (C) apenas o III.
- (D) apenas o I e o II.
- (E) apenas o II e o III.

58

Os fenômenos retratados abaixo são manifestações características do seguinte quadro infeccioso:

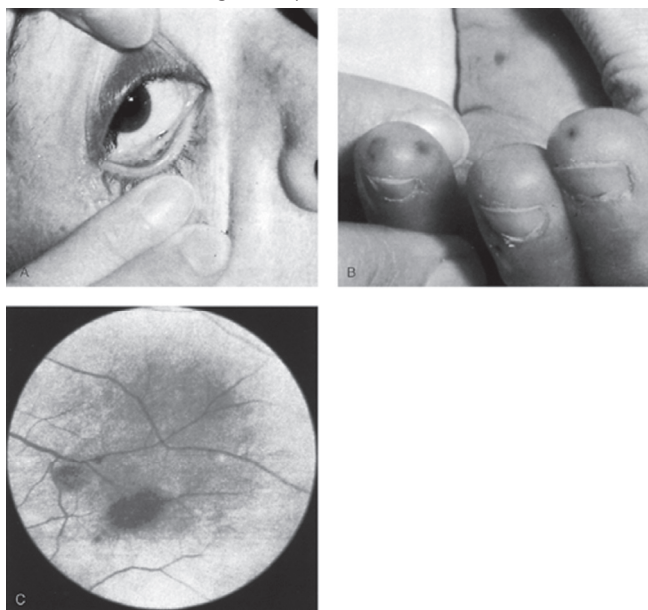

- (A) pneumonia por *Pneumococcus*.
- (B) diabetes descompensada.
- (C) sífilis.
- (D) endocardite por *Stafilococcus aureus*.
- (E) osteomielite.

59

Entre as recomendações baseadas em estudos randomizados para a prevenção de infecções relacionadas a cateteres intravasculares, encontra-se:

- (A) usar preferencialmente compostos com iodo para antisepsia.
- (B) trocar rotineiramente cateteres após 15 dias.
- (C) considerar o uso de cateteres intravasculares centrais cobertos com antibióticos.
- (D) usar preferencialmente curativo não transparente.
- (E) usar apenas gorro e máscara para a punção.

60

Paciente de 45 anos, bom estado geral, hipertenso moderado com sintomatologia compatível com quadro gripal há 24h, deu entrada no CTI com quadro de insuficiência respiratória, hipotensão refratária a volume, confusão mental, oligoanúria. Na história patológica pregressa, apenas uma cirurgia há 20 anos, após acidente automobilístico, na qual foi realizada uma sutura de fígado e uma esplenectomia. O fator determinante para a gravidade do caso é:

- (A) idade do paciente.
- (B) imunossupressão.
- (C) hipertensão arterial.
- (D) cirurgia anterior.
- (E) trauma prévio.

61

Paciente de 45 anos, bom estado geral, hipertenso moderado com sintomatologia compatível com quadro gripal há 24h, deu entrada no CTI com quadro de insuficiência respiratória, hipotensão refratária a volume, confusão mental, oligoanúria. Na história patológica pregressa, apenas uma cirurgia há 20 anos, após acidente automobilístico, na qual foi realizada uma sutura de fígado e uma esplenectomia.

O germe mais provável na etiologia do quadro acima é:

- (A) *Streptococcus Pneumoniae*.
- (B) *Hemophilus influenzae*.
- (C) *Campylobacter spp.*
- (D) *Stafilococcus aureus*.
- (E) *Pseudomonas Aeruginosa*.

62

A respeito do tratamento do sangramento gastrointestinal, avalie as afirmativas a seguir:

- I. Infusão de octreotide é adjuvante à terapia endoscópica para sangramento por varizes esofageanas.
- II. Inibidores de bomba de próton em infusão contínua após dose de ataque são inferiores aos antagonistas de receptores H2 na redução de ressangramento após terapia endoscópica.
- III. Ligadura das varizes é a terapia de escolha para varizes de esôfago sangrantes.

Assinale:

- (A) se apenas as afirmativas II e III estiverem corretas.
- (B) se apenas a afirmativa II estiver correta.
- (C) se apenas a afirmativa III estiver correta.
- (D) se apenas as afirmativas I e III estiverem corretas.
- (E) se apenas a afirmativa I estiver correta.

63

Considere os resultados a seguir:

- I. glicemia acima de 200mg/dL;
- II. amilase acima de 150U/L;
- III. nível de cálcio sérico menor que 8mg/dL.

É(são) critério(s) de Ranson para prognóstico em pancreatite aguda durante a admissão:

- (A) apenas o I.
- (B) apenas o II e o III.
- (C) apenas o III.
- (D) apenas o I e o III.
- (E) apenas o II.

64

Paciente internado no CTI com pancreatite aguda apresenta piora do quadro e necessita de instalação de aminas vasopressoras. Solicitada uma tomografia abdominal do paciente, a imagem é a seguinte:

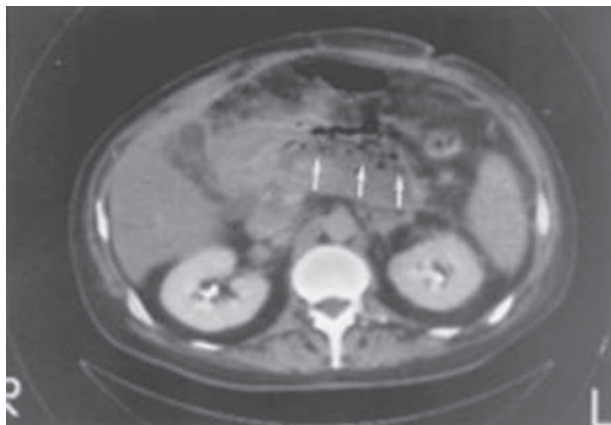

A conduta a ser seguida é:

- (A) modificar antibioticoterapia e aguardar.
- (B) fazer CPRE diagnóstica.
- (C) fazer drenagem cirúrgica ou radiológica.
- (D) executar pancreatectomia.
- (E) fazer uma cintigrafia das vias biliares.

65

O tratamento para a depressão do sistema nervoso central induzida por magnésio é:

- (A) NaCl 20% IV.
- (B) gluconato de cálcio 10% IV.
- (C) hidratação venosa.
- (D) resina de troca.
- (E) diurético osmótico.

66

A respeito das heparinas de baixo peso molecular, é correto afirmar que:

- (A) a maior complicação de seu uso é a reação alérgica.
- (B) para procedimentos eletivos em usuários com dose terapêutica, é recomendado um tempo de espera de 48h após a última dose.
- (C) a incidência de trombocitopenia induzida é igual à que acontece com a heparina não fracionada.
- (D) protamina reverte totalmente os efeitos anti-Xa da heparina de baixo peso molecular.
- (E) na monitorização dessas heparinas, devem-se manter os níveis de anti-Xa na faixa de 0,6 a 1U/mL.

67



A respeito do artefato mostrado na figura acima pode-se dizer que:

- (A) funciona para um paciente “não entubo, não ventilado”.
- (B) pode ser utilizado para um paciente “não entubo, mas ventilado”, mas deve ser retirado e trocado por um tubo quando o paciente estabilizar.
- (C) pode ser utilizado para um paciente “não entubo, mas ventilado” e pode ser trocado por um tubo por guia.
- (D) não deve ser utilizado fora de situações eletivas.
- (E) seu manuseio é restrito devido à necessidade de treinamento demorado para sua utilização pelos profissionais de saúde.

68



Este paciente foi trazido ao CTI, oriundo da enfermaria do hospital, com história de DPOC descompensado. Sua ausculta pulmonar revelava sibilos ins e expiratórios e a saturação de O₂ era de 80%. A abordagem da via aérea deve ser :

- (A) ventilação com AMBU até que a saturação de oxigênio normalize.
- (B) entubação com lâmina reta, às cegas.
- (C) uso do combitube.
- (D) cricotiroidostomia.
- (E) máscara laríngea.

69

A comparação entre o gráfico do respirador e o da curva de pressão arterial visa, em última forma, avaliar:

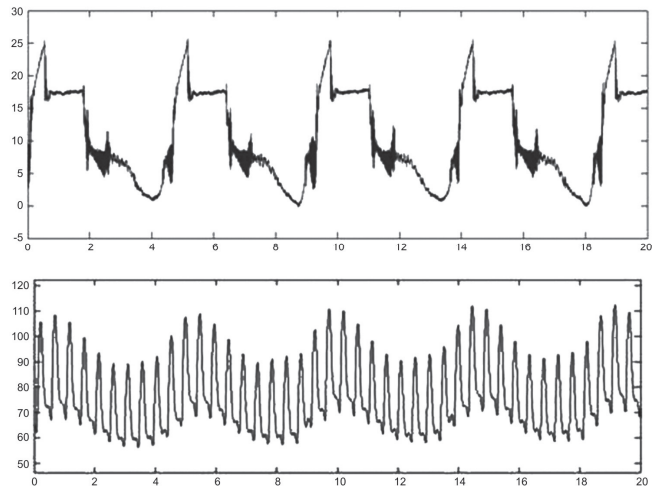

- (A) a PEEP ideal.
- (B) a correção do volume corrente.
- (C) a avaliação da variação do volume sistólico.
- (D) a pressão venosa central.
- (E) a variação da pressão arterial no tempo.

70

Um paciente de 66 anos, coronariopata grave, desenvolve no CTI uma pneumonia tratada com sucesso. Três dias após o início da antibioticoterapia, o quadro geral do paciente piora, com aumento da proteína C reativa, piora da leucocitose e necessidade de aumento da dose de aminas. O paciente apresentou distensão abdominal com hipertimpanismo difuso, e o RX de tórax não demonstrou piora da pneumonia.

A conduta é:

- (A) troca do antibiótico.
- (B) TC de abdome.
- (C) ultra-som abdominal à beira do leito.
- (D) punção abdominal.
- (E) observação.

71

Os germes mais comumente encontrados em infecções intra-abdominais são:

- (A) bacilos Gram negativos (*Escherichia coli*) e anaeróbios (*Bacteroides fragilis*).
- (B) bacilos Gram negativos (*Enterococci*) e anaeróbios (*Clostridium*).
- (C) anaeróbios (*Peptostreptococcus* Sp) e cocos Gram positivos (*Proteus*).
- (D) cocos Gram positivos (*Streptococcus* Sp) e bacilos Gram negativos (*Enterobacter* Sp).
- (E) bacilos gram negativos (*enterococci*).

72

É(são) alteração(ões) da Síndrome de Compartimento Abdominal no sistema hepático:

- (A) aumento do fluxo venoso portal e do fluxo arterial hepático.
- (B) diminuição do metabolismo da glicose e da função mitocondrial.
- (C) aumento do metabolismo da glicose e diminuição do clearance de lactato.
- (D) diminuição do metabolismo da glicose e aumento do fluxo venoso portal.
- (E) aumento da pressão intra-abdominal e do metabolismo da glicose.

73

A respeito do uso de Levosimendan no choque séptico, é correto afirmar que:

- (A) está associado a importante aumento do consumo de oxigênio do miocárdio.
- (B) há evidências de eficácia no seu uso em pacientes com choque séptico refratário a catecolaminas.
- (C) o efeito colateral mais comum é a vasoconstrição.
- (D) provoca o aumento da pressão arterial pulmonar média.
- (E) não apresenta efeito inotrópico positivo.

74

A respeito do magnésio e da sepse, avalie as afirmativas a seguir:

- I. Hipomagnesemia é incomum no paciente séptico.
- II. A deficiência desse íon está associada a pior prognóstico.
- III. O magnésio apresenta importante papel na função imunológica.

Assinale:

- (A) se apenas as afirmativas I e II estiverem corretas.
- (B) se apenas a afirmativa II estiver correta.
- (C) se apenas a afirmativa III estiver correta.
- (D) se apenas as afirmativas II e III estiverem corretas.
- (E) se apenas a afirmativa I estiver correta.

75

De acordo com a World Society of the Abdominal Compartment Syndrome (Sociedade Mundial de Síndrome do Compartimento Abdominal), o valor normal da pressão intra-abdominal em pacientes críticos adultos varia entre:

- (A) 12 e 15 mmHg.
- (B) 10 e 12 mmHg.
- (C) 7 e 10 mmHg.
- (D) 5 e 7 mmHg.
- (E) 1 e 5 mmHg.

76

Assinale a alternativa em que a interpretação para um valor alto da ScVO₂ (saturação venosa central de oxigênio) esteja correta.

- (A) Em um evento não-hemodinâmico, pode ser causado por anemia.
- (B) Em um evento não-hemodinâmico, pode ser causado por aumento do débito cardíaco.
- (C) Em um evento hemodinâmico, pode ser devido a choque cardiogênico.
- (D) Em um evento hemodinâmico, pode ser causado por hipertermia.
- (E) Em um evento não-hemodinâmico, pode ser causado por hipotermia.

77

No sistema de estadiamento de Lesão Aguda Renal – AKI (Acute Kidney Injury), o estágio 2 é caracterizado por:

- (A) níveis de creatinina sérica acima de 2mg/dL e débito urinário menor que 1mL/Kg/h.
- (B) aumento da creatinina sérica igual ou maior de 200% e menor que 300% da linha de base e débito urinário menor que 0,5mL/kg/h por 12h.
- (C) aumento da creatinina sérica acima de 100% e menor que 200% da linha de base e débito urinário menor que 1mL/kg/h.
- (D) níveis de creatinina sérica acima de 2,5mg/dL e débito urinário menor que 0,5mL/kg/h.
- (E) níveis de creatinina sérica acima de 2mg/dL com qualquer débito urinário.

78

A respeito do uso de diuréticos de alça na lesão aguda renal é correto afirmar que:

- (A) aumentam o consumo de oxigênio no ramo ascendente na alça de Henle.
- (B) quando avaliado o item mortalidade, nenhum trabalho demonstrou benefício na sobrevivência.
- (C) não aumentam o débito urinário.
- (D) estimulam a adsorção de sódio e cloro no ramo descendente da alça de Henle.
- (E) diminuem o consumo de oxigênio no ramo ascendente na alça de Henle.

79

É complicação associada ao uso de propofol:

- (A) hipertensão arterial.
- (B) alcalose metabólica.
- (C) rabdomiólise.
- (D) taquiarritmia.
- (E) convulsão.

80

Um paciente é internado no CTI com relato de ser portador de um desfibrilador implantável que se encontra em perfeito estado de funcionamento. Avalie, nesse caso, os cuidados que devem ser tomados com o paciente:

- I. em caso de arritmia sem pulso, aguardar o choque do aparelho;
- II. utilizar luvas de látex durante a massagem cardíaca;
- III. não utilizar antiarrítmicos venosos.

Assinale:

- (A) se apenas os cuidados II e III estiverem corretos.
- (B) se apenas o cuidado II estiver correto.
- (C) se apenas o cuidado III estiver correto.
- (D) se apenas os cuidados I e II estiverem corretos.
- (E) se apenas o cuidado I estiver correto.

QUESTÕES DISCURSIVA

Questão 1

Paciente de 67 anos, cardiopata portador de Insuficiência Cardíaca Congestiva, é submetido a gastrectomia total por neoplasia gástrica. A cirurgia demorou 4h, o paciente foi hidratado com 3000ml de Ringer Lactato e 2 concentrados de hemácias, tendo apresentado débito urinário de 300ml nesse período. O anestesista informa ter aplicado morfina peridural e retirado o cateter ao final da cirurgia. Os sinais vitais de entrada são 80 x 50mmHg, PR 100bpm, FR 16 irpm ventilando espontaneamente com auxílio de AMBU e tubo orotraqueal.

Descreva a admissão desse paciente com exame físico necessário, exames complementares requeridos, monitorização pertinente, procedimentos invasivos e prescrição que orientem a conduta de primeiras horas desse paciente no CTI.

Questão 2

Disserte sobre o evento Pneumonia Associada à Ventilação Mecânica, sua fisiopatologia, germes mais comuns, diagnóstico diferencial, terapêutica e medidas de prevenção conhecidas independentemente do nível de evidência.

Realização



F U N D A Ç Ã O
GETULIO VARGAS

FGV PROJETOS

<http://concurso.fgv.br>