

PREFEITURA MUNICIPAL DE SÃO LUÍS

SECRETARIA MUNICIPAL DE ADMINISTRAÇÃO

Concurso Público para Provimento de Cargos Efetivos e Cadastro de Reserva do Quadro de Pessoal dos Órgãos da Administração Direta e Indireta da Prefeitura Municipal de São Luís/MA

EDITAL Nº 001/2008, de 16 de Maio de 2008.

PROVA OBJETIVA

TÉCNICO MUNICIPAL DE NÍVEL SUPERIOR

ÁREA DE ATUAÇÃO:

ECONOMIA

INSTRUÇÕES:

- Verifique se este caderno contém 50 questões sendo: 15 de Língua Portuguesa, 05 de Noções de Informática, 05 de Conhecimentos Gerais e 25 de Conhecimentos Específicos.
- Verifique na Folha de Respostas se o seu nome e número do documento de identificação estão corretos.
- Em cada questão, você deve assinalar somente uma das alternativas, conforme indicado abaixo:

CERTO					ERRADO						
	A	B	C	D	E		A	B	C	D	E
1	<input checked="" type="radio"/>	<input type="radio"/>	<input type="radio"/>	<input type="radio"/>	<input type="radio"/>	21	<input checked="" type="radio"/>	<input type="radio"/>	<input type="radio"/>	<input type="radio"/>	<input type="radio"/>
2	<input type="radio"/>	<input checked="" type="radio"/>	<input type="radio"/>	<input type="radio"/>	<input type="radio"/>	22	<input type="radio"/>	<input checked="" type="radio"/>	<input type="radio"/>	<input type="radio"/>	<input type="radio"/>
3	<input type="radio"/>	<input type="radio"/>	<input checked="" type="radio"/>	<input type="radio"/>	<input type="radio"/>	23	<input type="radio"/>	<input checked="" type="radio"/>	<input type="radio"/>	<input type="radio"/>	<input type="radio"/>
4	<input type="radio"/>	<input type="radio"/>	<input type="radio"/>	<input checked="" type="radio"/>	<input type="radio"/>	24	<input type="radio"/>	<input checked="" type="radio"/>	<input type="radio"/>	<input type="radio"/>	<input type="radio"/>
5	<input type="radio"/>	<input type="radio"/>	<input type="radio"/>	<input type="radio"/>	<input checked="" type="radio"/>	25	<input type="radio"/>	<input checked="" type="radio"/>	<input type="radio"/>	<input type="radio"/>	<input type="radio"/>
6	<input type="radio"/>	<input type="radio"/>	<input type="radio"/>	<input type="radio"/>	<input checked="" type="radio"/>	26	<input checked="" type="radio"/>	<input type="radio"/>	<input type="radio"/>	<input checked="" type="radio"/>	<input type="radio"/>

- Será anulada a questão que contiver emenda, rasura ou, ainda, a que apresentar mais de uma alternativa assinalada na Folha de Respostas.
- Ao marcar a alternativa correta na Folha de Respostas, use caneta esferográfica de tinta preta, ponta grossa.
- Ao final da prova, devolva ao fiscal de sala a Folha de Respostas assinada no local indicado.
- Os 2 (dois) últimos candidatos de cada sala só poderão ser liberados juntos.
- O Gabarito Oficial da Prova Objetiva será publicado até 72 (setenta e duas) horas a contar do dia subsequente ao da sua realização, afixado no quadro de avisos da Secretaria Municipal de Administração de São Luís e no quadro de avisos da Fundação Sôsândrade, disponibilizado ainda nos endereços eletrônicos www.fsadu.org.br e www.sousandrade.org.br
- As provas objetivas serão também disponibilizadas no prazo e nos endereços eletrônicos supracitados.

Boa prova!

A duração total da prova é de 3 horas. Este tempo inclui a marcação da Folha de Respostas.
Você só poderá levar o Caderno de Provas após transcorridas 2h 30 min do início das provas.

NOME _____

INSCRIÇÃO _____

DATA / HORÁRIO _____

fsadu

Fundação Sôsândrade de Apoio
ao Desenvolvimento da UFMA

Língua Portuguesa

Leia o **TEXTO 1** e responda às questões de **01** a **07**.

TEXTO 1**SEXO FORTE**

Ao contrário do que comumente se pensa, a luta pela emancipação feminina não é uma característica da modernidade. Pesquisas recentes mostram que as mulheres, desde o período colonial, estiveram integradas ao processo de povoamento e de circulação de riquezas no país. Lideraram famílias e negócios e, mais ainda, quando estavam insatisfeitas com o casamento não se acanhavam em pedir o divórcio. Já no século XVII, muitas habitantes da colônia demonstravam grande coragem acompanhando maridos ou filhos que se embrenhavam no sertão, desbravando terras virgens e fundando vilarejos. Outras, tendo ficado viúvas e sozinhas, davam continuidade às atividades antes desenvolvidas pelos homens da casa. Muitas deixaram sua marca na história [...]

Processos datados dos séculos XVIII e XIX mostraram que as mulheres, enfrentando preconceitos e muitas vezes a truculência dos próprios maridos, sabiam muito bem como lutar para libertar-se de um casamento infeliz. Curiosamente, as ações de divórcios eram, na maioria, movidas por mulheres e aceitas pelo tribunal eclesiástico, especialmente nos casos de adultérios e maus-tratos. Cabe esclarecer que desde a Colônia até o final do Império, os pedidos de separação e de anulação de matrimônio eram julgados pelo tribunal eclesiástico, pois tratava-se de assunto da alçada da Igreja, que embora aceitasse legalmente os pedidos de divórcio, exigindo a separação de corpos e bens, não permitia que os cônjuges contraíssem novas núpcias.

(Eni Mesquita Sâmara, Revista Nossa História, Ano 2, nº. 17)

01

Em relação ao conteúdo do **TEXTO 1**, é **CORRETO** afirmar que

- a emancipação feminina não é um fenômeno recente.
- os séculos XVIII e XIX marcam o início das ações emancipatórias da mulher.
- o divórcio foi a única demonstração de coragem na história da mulher.
- por ser movido pela mulher, o divórcio era da alçada da Igreja.
- a ação do divórcio, nos séculos XVIII e XIX, era prerrogativa apenas da mulher.

02

O texto “**Sexo forte**” é, predominantemente,

- poético pelo caráter denotativo da linguagem.
- literário pela ênfase conotativa.
- narrativo pela presença da mulher como personagem.
- descritivo pelas informações históricas que contém.
- dissertativo pelo caráter lógico e denotativo.

03

Em “... lutar **para** libertar-se **de** um casamento infeliz”, em relação à classe gramatical das palavras destacadas, marque a opção **CORRETA**.

- conjunção/preposição
- partícula expletiva/preposição
- preposição/preposição
- pronome/conjunção
- conjunção/partícula expletiva

04

Sobre os termos sublinhados em “**Outras**, tendo ficado viúvas e sozinhas, davam continuidade às atividades antes desenvolvidas pelos homens da casa. **Muitas** deixaram sua marca na história.” pode-se afirmar que são

- pronomes indefinidos e referem-se a terra virgens.
- advérbios e modificam o adjetivo viúvas.
- numerais e quantificam atividades.
- pronomes indefinidos e referem-se a mulheres.
- advérbios e modificam o termo sozinhas.

05

Em “... **muitas** habitantes da Colônia demonstravam muita coragem acompanhando maridos ou filhos que se **embrenhavam** no sertão, desbravando terras virgens e fundando vilarejos.” o sentido do verbo em destaque é

- destacavam.
- metiam.
- perdiam.
- fixavam.
- isolavam.

06

Em “... **embora** aceitasse legalmente os pedidos de divórcio, exigindo a separação de corpos e bens, não permitia que os cônjuges contraíssem novas núpcias.” o termo sublinhado expressa uma idéia de

- a) causa.
- b) concessão.
- c) conclusão.
- d) comparação.
- e) proporção.

07

No texto “**Sexo forte**”, a intenção do autor é transmitir dados da realidade de maneira objetiva e direta, fazendo uso da denotação. Nesse sentido, predomina no texto a função _____ da linguagem.

Qual a alternativa que pode tornar **VERDADEIRA** a afirmativa acima?

- a) conativa.
- b) poética.
- c) referencial.
- d) fática.
- e) metalingüística.

Com base no **TEXTO 2**, responda às questões de **08** a **13**.

TEXTO 2

A Missão Espacial Phoenix pousa em Marte às 20h30 do domingo 25. Será a primeira sonda a descer perto do pólo norte. É início da primavera e a temperatura varia entre 73 graus Celsius negativos e 33 graus Celsius negativos, bem mais amena que os 130 graus negativos do inverno. A Phoenix é dotada de um braço-robô de 2,4 metros para escavar o solo e coletar o gelo abaixo da superfície. Ao analisar amostras do solo e do gelo, a equipe de cem pesquisadores quer saber se Marte tem, ou já teve no passado, condições de suportar vida. “O objetivo é chegar até o gelo e estudá-lo para saber se o planeta é habitável”, diz o brasileiro Nilton de Oliveira Rennó, de 48 anos, professor da Universidade de Michigan. “Mas esse não é o maior sonho da missão. O que ninguém se atreve a dizer é que estamos atrás de vida. Seria fantástico se a gente encontrasse bactérias marcianas.” Rennó coordena a equipe de ciências atmosféricas, uma das quatro da Phoenix, projeto US\$ 420 milhões tocado pela Universidade do Arizona e pela NASA.

(Peter Moon. Revista Época, 19 de maio de 2008)

08

Assinale a alternativa em que o verbo em destaque está no mesmo tempo verbal de **teve** em – “... ou já **teve** no passado, condições de suportar a vida.”

- a) **Semeie** também os seus sonhos.
- b) O pesquisador **consequira** a escolha de seu projeto.
- c) **Reflitamos** sobre as conseqüências dessa missão.
- d) O engenheiro **creu** no objetivo escolhido.
- e) A cada instante Rennó **construía** seu sonho.

09

Assinale a alternativa que reescreve corretamente a oração destacada, de acordo com o sentido do contexto: “**Ao analisar amostras do solo e do gelo**, a equipe de cem pesquisadores quer saber se Marte tem...”

- a) Quando a equipe de cem pesquisadores analisar amostras do solo e do gelo...
- b) Por mais que analise amostras do solo e do gelo...
- c) Quanto mais analisar amostras do solo e do gelo...
- d) A fim de analisar amostras do solo e do gelo...
- e) Embora a equipe de cem pesquisadores analise amostras do solo e do gelo...

10

Identifique em qual das alternativas se reescreve, observando também a correção gramatical, a frase “Seria fantástico se a gente encontrasse bactérias marcianas.”, mantendo o sentido original.

- a) Seria fantástico caso encontrássemos bactérias marcianas.
- b) Poderá ser fantástico caso se encontre bactérias marcianas.
- c) Seria fantástico se por acaso a gente encontrássemos bactérias marcianas.
- d) Poderia ser fantástico se caso a gente encontrassem bactérias marcianas.
- e) Era fantástico conquanto se encontrasse bactérias marcianas.

11

“É início da primavera e a temperatura varia entre...”

Preservando o contexto, esse trecho poderia ser reescrito de outra forma, atentando-se para uma coesão adequada, sem que o sentido original fosse alterado, conforme a sugestão da alternativa:

- Apesar do início da primavera onde a temperatura varia entre...
- Por mais que seja o início da primavera porque a temperatura varia entre...
- A menos que seja o início da primavera e a temperatura varie entre...
- Tanto que é o início da primavera e a temperatura varie entre...
- Como é início da primavera, a temperatura varia entre...

12

Assinale a alternativa em que o conectivo em destaque estabelece entre as orações o mesmo sentido expresso pela conjunção em “**Mas** esse não é o maior sonho da missão”.

- Esta é a parte favorita da missão **assim que** existem 20% de chances de problemas.
- Pedia ajuda a vários institutos, **contudo** foi ignorado.
- Quando** seu sonho for realizado, ele vibrará com entusiasmo.
- Qualquer ajuda terrestre nesse sentido será inviável, **pois** um sinal de rádio leva dez minutos até Marte.
- As temperaturas sobem **tanto que** o sonho da missão se eleva.

13

Assinale a alternativa em que a substituição sugerida para o termo grifado está **CORRETA**, preservando o contexto e considerando a língua padrão.

- “... às **20h 30** do domingo 25...” -> 20h 30min
- “... primeira sonda **a** descer...” -> ao
- “... varia **entre** 73 graus Celsius negativos e 33 graus...” -> de
- “...e estudá-**lo** para saber...” -> estudar-lhe
- “... para **escavar** o solo e **coletar** o gelo...” -> tratar... escolher...

14

Assinale a opção em que se encontra um exemplo que admite, de acordo com a gramática normativa, concordância verbal tanto no singular como no plural.

- Ofício, requerimento, carta, tudo já foi enviado.
- Qual de nós acredita nesse discurso?
- Os processos deste país são diversificados.
- Grande parte dos processos espera o parecer durante longo período.
- Pode haver pareceres curtos.

Atente para a publicidade a seguir para responder à questão 15.

15

O SEU DIREITO DE IR E VIR GANHOU MAIS UM DIREITO: O DE ANDAR BEM ACOMPANHADO.

MOBILIDADE COM TI SÓ AQUI.

A Itautec recomenda o Windows Vista® Home Premium.

Itautec InfoWay Note N8320
O note ideal para quem precisa de alta tecnologia, conforto e segurança num equipamento portátil.
Grátis ESTOJO PROTETOR.

Itautec InfoWay Note W7635
Mobilidade com tela ampla.
Grátis ESTOJO PROTETOR.

Código da oferta: IN-634
* Processador Intel® Core™ M 440 (1 MB, L2, 1.86 GHz, 533 MHz)

(Revista Veja, 14 de maio, de 2008)

O texto publicitário acima, na sua construção apelativa, recorre a um princípio natural contextualizado por qualquer cidadão “O seu direito de IR e VIR”, que pode, de modo preciso e coerente, ser sintetizado por

- facilidade e subserviência.
- conforto e independência.
- liberdade e segurança.
- autonomia e prestígio.
- autoridade e limitação.

Noções de Informática

16

O Botão Iniciar é, provavelmente, o controle mais importante do Windows. Quando você ativa este botão, as opções do **Menu Iniciar** ficam disponíveis, e através delas você poderá executar qualquer aplicação em seu PC.

Todas as alternativas abaixo apresentam opções do menu "**Menu Iniciar**" do Microsoft Windows XP, versão português, **EXCETO**

- Minhas músicas.
- Meus Documentos.
- Painel de Controle.
- Executar.
- Listar Programas.

17

A seguir são apresentadas cinco instruções que podem ser utilizadas em uma janela do Windows Explorer.

- Selecione uma pasta ou arquivo, acione as teclas de atalho (**Ctrl + C**), selecione um local desejado e acesse o menu **Editar>Colar**.
- Selecione uma pasta ou arquivo, acesse o Menu **Editar>Mover**, selecione o local de destino e acione as teclas de atalho (**Ctrl + V**).
- Selecione uma pasta ou arquivo, acesse o menu **Editar>Recortar**, selecione o local de destino e execute as teclas de atalho (**Ctrl + Z**).
- Selecione uma pasta ou arquivo, acione as teclas de atalho (**Ctrl + X**), selecione o local de destino e acione as teclas de atalho (**Ctrl + V**).
- Selecione um arquivo, acione as teclas de atalho (**Ctrl + C**), selecione uma pasta e acesse o menu **Editar>Copiar**.

Das instruções apresentadas, duas descrevem maneiras corretas de **COPIAR** uma pasta e **MOVER** um arquivo. Assinale a alternativa que apresenta essas duas instruções, respectivamente.

- 1 e 2
- 5 e 4
- 1 e 4
- 3 e 2
- 5 e 3

18

A figura a seguir ilustra uma planilha do Microsoft Excel XP.

	A	B	C
1	1	5	3
2	0	9	4
3	2	1	1
4	1	4	1
5			
6			

Se digitarmos na célula **C5** a fórmula

=SOMASE(A1:A4;"1";B1:B4)+SOMA(C1:C4)
seu valor será

- 20
- 18
- 14
- 21
- 23

19

Em relação ao uso do Microsoft Outlook Express 6.0, versão português, analise as afirmativas.

- Quando não há o desejo de enviar uma mensagem imediatamente, ela pode ficar gravada na pasta rascunho.
- O Outlook tem opção para gerenciar várias contas de e-mail.
- Para enviar uma cópia oculta de um determinado e-mail, deve-se preencher o endereço de e-mail no campo **Cco**.

Está(ao) **CORRETA(S)**

- apenas I e III.
- apenas II e III.
- apenas III.
- apenas I.
- todas.

20

A Segurança é um quesito que a cada dia ganha mais importância no mundo da computação. À medida que os sistemas ocupam lugares mais estratégicos na vida moderna, a proteção desses requer a aplicação de ferramentas de grande eficiência.

O programa que cria uma barreira de proteção no sistema é o

- Proxy.
- Antivírus.
- Anti-Spyware.
- Firewall.
- Secure Sockets Layer (SSL).

Conhecimentos Gerais

21

O Mercosul – Mercado Comum do Sul, instituído em 26 de março de 1991, com a assinatura do tratado de Assunção, repousa sobre dois grandes pilares institucionais:

- democratização política e liberalização econômico-comercial.
- cooperação política e protecionismo econômico.
- protecionismo econômico e balança comercial favorável.
- balança comercial favorável e industrialização acelerada.
- Investimentos cruzados e exclusão dos não-membros.

22

Os Ministérios Públicos Federal e Estadual e o IBAMA – Instituto Brasileiro do Meio Ambiente e Recursos Naturais Renováveis ingressaram com ação contra o Estado do Maranhão e a empresa Diferencial Energia Empreendimentos e Participações Ltda. porque esta empresa pretende produzir e comercializar, utilizando carvão mineral, 350 megawatts a partir de 2011. Os impetrantes questionam a competência estadual para a concessão de licenciamento ambiental e ao mesmo tempo objetivam:

- abrir o mercado para outros investimentos, inclusive estrangeiros.
- garantir a produção de energia elétrica às firmas já instaladas.
- reservar o mercado local às pequenas e médias empresas maranhenses.
- criar uma empresa pública para suprir a crescente demanda futura.
- proteger o meio ambiente e os ecossistemas da ilha de São Luís de eventuais danos.

23

Em julgamento recente, a mais alta corte de justiça do Brasil declarou constitucional a lei que autorizou pesquisas com células-tronco embrionárias. Esse julgamento, cercado de grande interesse e muitas polêmicas, foi realizado no

- Superior Tribunal de Justiça – STJ
- Supremo Tribunal Federal – STF
- Tribunal Regional Federal – TRF
- Tribunal Superior Eleitoral – TSE
- Tribunal Superior do Trabalho – TST

24

A recente exoneração da ex-ministra do Meio Ambiente, Marina Silva, indica as dificuldades do conceito de desenvolvimento sustentável, que significa conciliar:

- desenvolvimento social e grande empresa.
- uma política externa independente e uma política econômica neoliberal.
- liberdade econômica e intervenção estatal.
- desenvolvimento econômico e proteção ambiental.
- crescimento de longo prazo e exportação de bens primários.

25

2008 é o ano do centenário da Academia Maranhense de Letras – AML. Eleito em fins do ano passado, a casa de Antônio Lobo, neste ano festivo, é presidida pelo imortal

- Francisco Marialva Mont'Alverne Frota.
- Benedito Boguea Buzar.
- Lino Antônio Raposo Moreira.
- Jomar Moraes.
- Nauro Machado.

Conhecimentos Específicos

26

Dada uma curva de procura por determinado bem, a reação nas quantidades demandadas, em decorrência de alterações de preços, *ceteris paribus*, é medida pela

- elasticidade-preço da oferta.
- elasticidade-cruzada com outro bem.
- elasticidade-renda da procura.
- elasticidade-preço de procura.
- elasticidade – renda da oferta.

27

Em termos de uma completa função da procura, a curva de procura do bem x pode ser escrita na forma abaixo, onde a barra sobre cada termo significa que o estamos mantendo constante. Identifique a opção que indica a forma **CORRETA**.

- $x = f(\overline{p_x}, \overline{p_y}, \overline{p_z}, \dots, \overline{R})$
- $x = f(\overline{p_x}, \overline{p_y}, \overline{p_z}, \dots, R)$
- $x = f(\overline{p_x}, \overline{p_y}, p_z, \dots, R)$
- $x = f(\overline{p_x}, \overline{p_y}, \overline{p_z}, \dots, \overline{R})$
- $x = f(\overline{p_x}, p_y, \overline{p_z}, \dots, \overline{R})$

28

Seja uma curva de procura de longo prazo dada pela expressão $q = 100 - p$. A um preço de R\$ 40,00 a quantidade demandada será 60. Porém, se o preço cai para R\$ 30,00 e somente $\frac{1}{4}$ dos consumidores, supomos, é capaz de ajustar-se a esse novo preço no primeiro ano e, no ano seguinte, outros 50% de consumidores ajustam-se. Então as quantidades procuradas no 1º e 2º anos, serão, respectivamente

- a) 65,00 e 67,00.
- b) 62,5 e 70,00.
- c) 70,00 e 67,5.
- d) 70,00 e 70,00.
- e) 62,5 e 67,5.

29

A curva de oferta é o lugar geométrico dos pontos que indicam a todos os possíveis preços alternativos

- a) as quantidades médias ofertadas no mercado.
- b) as quantidades mínimas ofertadas no mercado.
- c) as quantidades máximas ofertadas no mercado.
- d) as quantidades indeterminadas ofertadas no mercado.
- e) as quantidades ilimitadas ofertadas no mercado.

30

Se a função $y = f(x_1, \dots, x_n)$ é homogênea de 1º grau, no qual x_1, \dots, x_n são variáveis independentes, então podemos dizer que

- a) sob retorno crescente de escala, o valor do produto se esgota no pagamento de fatores, se a cada fator for pago o valor do seu produto marginal e se a função de produção expressa a produção como função do capital e do trabalho e proporcionar retornos constantes.
- b) sob retorno constante de escala, o valor do produto se esgota no pagamento de fatores, se a cada fator for pago o valor do seu produto marginal e se a função de produção expressa a produção como função do capital e do trabalho e proporcionar retornos constantes.
- c) sob retorno decrescente de escala, o valor do produto se esgota no pagamento de fatores, se a cada fator for pago o valor do seu produto marginal e se a função de produção expressa a produção como função do capital e do trabalho e proporcionar retornos constantes.
- d) quaisquer que sejam os retornos da escala, o valor do produto se esgota no pagamento de fatores, se a cada fator for pago o valor do seu produto marginal e se a função de produção expressa a produção como função do capital e do trabalho e proporcionar retornos constantes.
- e) sob retorno nulo de escala, o valor do produto se esgota no pagamento de fatores, se a cada fator for pago o valor do seu produto marginal e se a função de produção expressa a produção como função do capital e do trabalho e proporcionar retornos constantes.

31

Segundo Marshall, “os custos não devem ser considerados absolutos, mas iguais a uma segunda melhor oportunidade de benefícios não aproveitada”. Referido conceito ficou conhecido pelo nome de

- a) teoria dos custos de escala.
- b) teoria do custo marginal total.
- c) teoria dos custos contábeis.
- d) doutrina dos custos explícitos.
- e) doutrina do custo alternativo.

32

Seja CMe = custo médio e CMg = custo marginal. Sempre que aumentar a produção no curto prazo:

- a) quando o CMe decresce, $CMg < CMe$, quando o CMe cresce, o $CMg > CMe$ e quando o custo médio é mínimo, o $CMg = CMe$
- b) quando o CMe decresce, o $CMg < CMe$, quando o CMe cresce, o $CMg > CMe$ e quando o CMe é mínimo, o CMg é máximo
- c) quando CMe decresce, o $CMg > CMe$, quando o CMe cresce, o $CMg < CMe$ e quando o CMe é mínimo, o $CMg = CMe$
- d) tanto quando o CMe decresce ou cresce, o $CMg > CMe$ e quando o CMe é mínimo, o $CMg < CMe$
- e) tanto quando o CMe decresce ou cresce, o $CMg < CMe$ e quando o CMe é mínimo, o $CMg > CMe$

33

Em um mercado de concorrência perfeita, a tabela abaixo mostra, para uma determinada firma, o custo total e a receita média. A partir dessas informações, pode-se afirmar que o custo total médio, o custo marginal, a receita total, receita marginal e lucro da firma são, respectivamente, para sua 5ª unidade/dia:

Produção unidades/dia	Custo total	Receita média
0	20,00	-
1	31,50	26,50
2	38,00	26,50
3	42,50	26,50
4	48,00	26,50
5	57,50	26,50
6	74,00	26,50
7	100,00	26,50
8	140,00	26,50
9	195,50	26,50
10	270,00	26,50

- a) 27,00; 26,50; 106,00; 16,50; 43,00
- b) 12,33; 5,50; 185,50; 26,50 e 85,00
- c) 12,00; 16,50; 58,00; 36,50; 72,00
- d) 11,50; 9,50; 132,50 e 75,00
- e) 14,36; 6,50; 132,50; 26,00 e -5,00

34

Seja o gráfico abaixo:

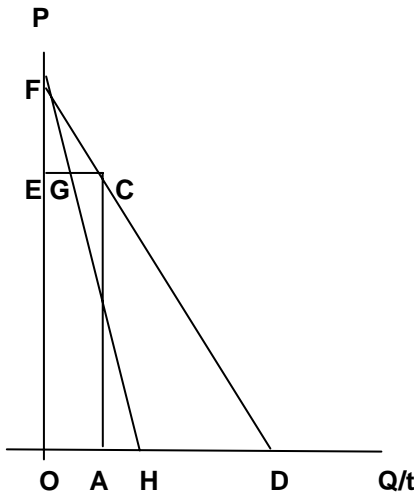

Sendo FD a curva de procura e FH a de rendimento marginal, então podemos afirmar:

- a) O coeficiente da elasticidade-preço de procura na quantidade AO é AD/ON , igual a DC/FB , igual a OE/EF ; além disso, OE é igual a CA e, para a quantidade AO, o rendimento total é OECA ou OFBA.
- b) O coeficiente de elasticidade-preço da procura na quantidade AO é AD/AO , igual a DC/FC , igual a OE/EF ; além disso, OE é igual a CA e, para a quantidade AO, o rendimento total é OECA ou OFBA.
- c) O coeficiente de elasticidade-preço de procura na quantidade AO é AO/AD , igual a FC/DC , igual a EF/OE ; além disso, CA é igual a OE e, para a quantidade AO, o rendimento total PE OECA ou OFBA.
- d) O coeficiente de elasticidade-preço de procura na quantidade AO é AO/AD , igual a FC/DC , igual a OE/EF ; além disso, CA é igual a OE e, para a quantidade AO, o rendimento total é OFCA.
- e) O coeficiente de elasticidade-preço de procura na quantidade OA é AD/OA , igual a FC/DC , igual a EF/OE ; além disso, OE é igual a OE é igual a CA e, para a quantidade AO, o rendimento total é OECA ou OFBA.

35

Em uma economia de duas mercadorias (x e y) e dois indivíduos (a e b), o bem-estar social atinge seu máximo:

- a) em qualquer ponto da caixa de Edgeworth.
- b) em qualquer ponto sobre a curva da grande utilidade-possibilidade.
- c) em qualquer ponto sobre a função do bem-estar social.
- d) no ponto em que a taxa marginal de transformação de y em x é igual à taxa marginal de substituição de y por x para a e b.
- e) no ponto de tangência da curva de grande utilidade-possibilidade com a função bem-estar social.

36

Seja uma economia fechada com apenas 3 setores: o primeiro produz trigo; o segundo, usando trigo como matéria-prima produz farinha; e o terceiro, usando a farinha como matéria-prima, produz pães. Os custos e valores das mercadorias de cada um desses setores estão no quadro abaixo

QUADRO – CUSTO DE PRODUÇÃO E VALOR DAS MERCADORIAS

SETORES	CUSTO DE PRODUÇÃO				VALOR DA PRODUÇÃO DO SETOR
	Aluguel da terra	Custo das matérias-primas	Salários pagos	Lucros	
Setor produtor de milho	150	150	150	–	450
Setor produtor de farinha	–	450	150	150	750
Setor produtor de pães	–	750	150	150	1050

A partir das informações acima, podemos afirmar que o Produto Interno Bruto (PIB) dessa economia hipotética é

- a) 1.350.
- b) 1.050.
- c) 900.
- d) 750.
- e) 2.250.

37

As principais atribuições macroeconômicas do Banco Central – BACEN são:

- a) controlar a política cambial, inclusive fixando periodicamente a taxa de câmbio, fiscalizar os gastos do governo e fazer empréstimo de longo prazo às empresas.
- b) controlar a política fiscal, inclusive quanto à arrecadação de tributos, financiar o governo e administrar a dívida pública interna e externa.
- c) controlar a política monetária, garantir a solvabilidade do sistema financeiro (banco dos bancos) e administrar a dívida pública interna e externa (banco do governo).
- d) garantir a solvabilidade do sistema financeiro, fazer empréstimos de longo prazo e oferecer quantias aos empréstimos externos do País.
- e) controlar as políticas monetária e fiscal e conceder empréstimos com recursos captados com Letras do Tesouro Nacional – LTN.

38

O Balanço de Pagamentos do Brasil, em US\$ bilhões, para o ano de 2001, apresentou os seguintes agregados:

1. Balança Comercial	- 2,6
2. Balança de Serviços.....	- 27,5
3. Transferências Unilaterais	1,6
4. Balança de Capitais	27,9
5. Erros e Omissões.....	-1,3

Sendo assim, a Balança de Transações Correntes e o Superavit(+) ou Deficit(-) foram, respectivamente:

- 23,3 e 3,3
- 24,9 e 3,3
- 23,3 e 29,2
- 0,4 e 29,2
- 0,4 e 20,00

39

No modelo clássico, com flexibilidade total dos preços, e $\text{Lucro} = PY - (WN + RK)$, onde W = salário nominal por unidade de trabalho, N , R = custo por unidade de capital, P = preço do produto Y , então a maximização de lucro pela empresa implica que ela contrate trabalhadores até o ponto em que

- $WN + RK = \text{lucro total}$
- $PMqN = W$
- $PY = \text{lucro total}$
- $PMqN = W/P$
- $WN - RK = 0$

40

No modelo Keynesiano simples, a situação de equilíbrio em que o nível da produção iguala a demanda agregada planejada, isto é, em que o investimento involuntário é nulo, é obtida mediante movimentos de

- preços.
- ajustamento de estoques.
- oferta (autônomos).
- lucros.
- salários nominais.

41

Para que o sistema tributário de um país seja "ideal", é preciso que ele cumpra alguns pré-requisitos, entre eles o da equidade e progressividade, significando que

- cada contribuinte deve contribuir com uma parcela "justa" para cobrir os custos do governo e que a alíquota de tributação diminua quando aumentar o nível de renda.
- cada grupo de contribuinte (p. exemplo), os operários deve contribuir com uma parcela "justa" para cobrir os custos do governo e que a alíquota de tributação eleve-se quando aumentar o nível de renda.
- cada contribuinte deve contribuir com uma parcela "justa" para cobrir os custos do governo, mas a alíquota de tributação deve permanecer a mesma quando aumentar o nível de renda.
- cada contribuinte deve pagar somente e tão somente pelos serviços de que desfruta diretamente e que a alíquota de tributação eleve-se quando aumentar o nível de renda.
- cada contribuinte deve contribuir com uma parcela "justa" para cobrir os custos do governo e que a alíquota de tributação eleve-se quando aumentar o nível de renda.

42

Sendo $\Delta Y = (1/1-c) \cdot \Delta I$, onde ΔY é a variação de renda nacional, c = propensão marginal a consumir e ΔI = variação dos gastos autônomos, então o crescimento da poupança (ΔS) será de

- $\Delta S = \Delta I$
- $\Delta S = \Delta Y$
- $\Delta S = \Delta I/2$
- $\Delta S = \Delta I - (1/1-c) \cdot \Delta I$
- $\Delta S = \Delta Y/2$

43

Dado o modelo keynesiano simples, com uma economia fechada e sem governo e a função consumo dada por $C = 10 + 0.75Y$, onde C é o consumo e Y a renda, o valor da variação da renda de equilíbrio quando o nível de investimento I passa de 10 para 14 é

- 17
- 16,5
- 16
- 17,5
- 18

44

Na avaliação de projeto, um dos métodos utilizados é o do tempo de retorno do capital investido (payback period). No entanto, este método distorce a comparação entre diferentes projetos porque

- a) sempre iguala, em valores absolutos, o fluxo de caixa de diferentes projetos.
- b) não usa um indexador adequado para o fluxo de caixa e para o investimento.
- c) usa diferentes taxas de desconto para um mesmo projeto.
- d) atribui o mesmo peso para fluxos de caixa temporalmente distinto.
- e) é incapaz de distinguir investimentos feitos em diferente moedas.

45

As questões do crescimento econômico estão mais do que nunca, na ordem do dia no Brasil com o PAC – Programa de Aceleração do Crescimento, do governo federal. Teoricamente, um modelo de crescimento muito conhecido é o de Harrod-Domar. Neste modelo, se a relação capital/produto é 3 e o país deseja obter uma taxa de crescimento para seu produto de 5, então o valor da relação poupança/produto deverá ser

- a) 8
- b) 15
- c) 2
- d) 18
- e) 4

46

Uma firma paga salários de R\$ 4,00 por hora para seus trabalhadores não especializados; de R\$ 6,00 para seus 15 trabalhadores semi-especializados; e de R\$ 8,00 para seus 10 trabalhadores especializados. A média ponderada dos salários pagos é

- a) 5,40
- b) 6,00
- c) 5,00
- d) 6,40
- e) 5,20

47

Um país tem, no primeiro ano, uma inflação de 2%, 5% no segundo ano e 12.5% no terceiro ano. A média geométrica das taxas de inflação é

- a) 6%.
- b) 5%.
- c) 7%.
- d) 8%.
- e) 9%.

48

Um motorista dirige 10km em uma estrada à velocidade de 60km/h e 10km em ruas locais, a 15km/h. A média harmônica é de

- a) 40 km/h
- b) 20 km/h
- c) 38 km/h
- d) 35 km/h
- e) 24 km/h

49

A direção de uma determinada escola tem 8 membros. Quantas comissões diferentes de 3 membros podem ser formadas na escola?

- a) 12.
- b) 65.
- c) 48.
- d) 56.
- e) 52.

50

Uma população de 12.00 elementos tem uma média de 100 e um desvio padrão de 60. Logo, a média e o erro padrão da distribuição amostral da média para tamanho de amostra de 100 são

- a) 85 e 6.
- b) 100 e 2.
- c) 100 e 6.
- d) 85 e 2.
- e) 110 e 5.