



# GOVERNO DO ESTADO DE ALAGOAS

## ADEAL - Agência de Defesa e Inspeção Agropecuária de Alagoas

### CONCURSO PÚBLICO

#### TÉCNICO ADMINISTRATIVO AGROPECUÁRIO - CONTADOR

TIPO DE PROVA

01

ADEAL - Agência de Defesa e  
Inspeção Agropecuária de Alagoas

Provas de Português, Matemática, Informática e Conhecimentos Específicos.

#### INSTRUÇÕES GERAIS

01. Leia com atenção todas as instruções deste **Caderno de Questões**.
02. Este Caderno de Questões só deverá ser aberto quando for autorizado pelo Fiscal de Sala.
03. **Assine** neste Caderno de Questões e coloque o número do seu documento de identificação.
04. Verifique se este Caderno de Questões contém 60 (sessenta) questões com 05 (cinco) alternativas cada, caso contrário comunique imediatamente ao Fiscal.
05. A prova terá a duração de 04 (quatro) horas. Você só poderá sair do Local de Prova 02 (duas) horas após o seu início. Os 03 (três) últimos candidatos só poderão ausentar-se do recinto juntos, após a assinatura da ata.
06. Ao receber a **Folha de Respostas**, confira seu **nome, tipo de prova** e o **número do seu documento de identificação**.
07. Em hipótese alguma lhe será concedida outra Folha de Respostas.
08. Marque suas respostas na Folha de Respostas utilizando caneta esferográfica de tinta azul ou preta, preenchendo completamente o círculo correspondente à alternativa escolhida, conforme modelo: ● .
09. Será atribuído o valor ZERO à questão que contenha na Folha de Respostas de Questões Objetivas: dupla marcação, marcação rasurada ou emendada, não preenchida totalmente ou que não tenha sido transcrita do Caderno de Questões para a Folha de Respostas.
10. A correção das provas será efetuada considerando-se apenas o conteúdo da Folha de Respostas.
11. Caso a Comissão julgue uma questão como sendo nula, seus pontos serão atribuídos à todos os candidatos.
12. Não será permitida qualquer espécie de consulta.
13. Ao terminar a prova, devolva ao Fiscal este Caderno de Questões, juntamente com a Folha de Respostas e assine a **Lista de Presença**.

Boa Prova!

Nº do documento de identificação:

Assinatura do candidato:



Maceió/AL, 02 de dezembro de 2007





## PORTUGUÊS

As questões 01 e 02 referem-se ao texto seguinte.

1 “Na rua, Rubião encontrou Sofia com uma senhora  
 idosa e outra moça. Não teve olhos para ver bem as  
 3 feições destas; todo ele foi pouco para Sofia. Falaram-se  
 acanhadamente, dois minutos apenas e seguiram o seu  
 5 caminho. Rubião parou adiante, e olhou para trás; mas as  
 três senhoras iam andando sem voltar a cabeça. Depois do  
 7 jantar, falou consigo:  
 – “Irei lá hoje?”  
 9 Reflexionou muito sem adiantar nada. Ora que sim, ora  
 que não. Achara-lhe um modo esquisito; mas lembrava-se  
 11 de que sorriu, – pouco, mas sorriu. Pôs o caso à sorte: se o  
 primeiro carro que passasse viesse da direita, iria; se  
 13 viesse da esquerda, não. E deixou-se estar na sala no  
 “pouf” central, olhando. Veio logo um tílburri da esquerda.  
 15 Estava dito; não ia a Santa Teresa. Mas aqui a consciência  
 reagiu; queria os próprios termos da proposta: um carro.  
 17 Tílburri não era carro. Devia ser o que vulgarmente se  
 chama carro, uma caleça inteira ou meia, ou ainda uma  
 19 vitória. Daí a pouco vieram chegando da direita muitas  
 caleças, que voltavam de um enterro. Foi.”

(Machado de Assis)

### Vocabulário auxiliar

**caleça:** carruagem de quatro rodas e dois assentos, puxada por uma parrelha de cavalos.

**tílburri:** carro de duas rodas e dois assentos, sem boléia, com capota, e tirado por um só animal.

### 01. Dadas as proposições,

- I. A personagem *Rubião* apresenta um sentimento de perseverança.
- II. De acordo com o contexto, a expressão “deixou-se estar” (linha 13) denota expectativa.
- III. O tema do fragmento pode ser mais bem expressado em “Pôs o caso à sorte” (linha 11).
- IV. O último período do texto apresenta uma característica própria da linguagem científica: a concisão

pode-se dizer que

- A) apenas duas estão incorretas.
- B) três estão incorretas.
- C) apenas duas estão corretas.
- D) três estão corretas.
- E) todas estão corretas.

### 02. Entre as orações que formam o período “se o primeiro [...] da esquerda, não” (linhas 11-13), encontram-se

- A) três orações subordinadas, sendo uma delas principal em relação às outras duas.
- B) três orações subordinadas, sendo uma delas subordinada à outra.
- C) apenas duas orações subordinadas, sendo uma delas principal em relação à outra.
- D) três orações subordinadas coordenadas entre si.
- E) apenas duas orações subordinadas coordenadas entre si.

### 03. Assinale a opção bem redigida, considerando a norma-padrão da língua portuguesa.

- A) Os argumentos, dos mais tradicionais, ou conservadores, não se justificam. Primeiro, porque o acordo ortográfico é extremamente flexível com as questões etmológicas e culturais e, segundo, porque admite-se a dupla grafia em muitos casos.
- B) Os argumentos, dos mais tradicionais ou conservadores, não se justifica, primeiro, porque o acordo ortográfico é extremamente flexível, com as questões etimológicas e culturais, e, segundo, porque se admite a dupla grafia em muitos casos.
- C) Os argumentos, dos mais tradicionais, ou conservadores, não se justificam. Primeiro, porque o acordo ortográfico é extremamente flexível com as questões etimológicas e culturais e, segundo, porque se admite a dupla grafia em muitos casos.
- D) Os argumentos dos mais tradicionais ou conservadores não se justificam; primeiro, porque o acordo ortográfico é extremamente flexível com as questões etimológicas e culturais e, segundo, porque admite-se a dupla grafia em muitos casos.
- E) Os argumentos, dos mais tradicionais ou conservadores, não se justifica. Primeiro, porque, o acordo ortográfico é extremamente flexível, com as questões etmológicas e culturais; e, segundo, porque se admite a dupla grafia em muitos casos.

### 04. Dadas as assertivas quanto ao acento indicativo da crase,

- I. Em “E reconciliado com o Brito, confessei **a** mim mesmo que ele tinha bom coração e provavelmente não reincidiria”, o **a** não deve receber o acento indicador de crase, por estar antes de pronome pessoal.
- II. Em “Ao passar pelo colégio, ela lembrou **as** suas terças-feiras, com a delicada simplicidade dum dever”, é facultativo o uso do acento grave, por estar o **a** antes de pronome demonstrativo.
- III. Em “Guilhermina preferia o dinheiro **aquele** jogo sem criatividade”, o **a** não deve receber o acento grave, por ser um pronome demonstrativo masculino.
- IV. Em “Mas a fama, a glória, **a** qual sacrificaste a juventude, não a alcançarás nunca!”, o **a** deve receber o acento indicativo da crase, porque o pronome relativo **a qual** refere-se a substantivo feminino.

verifica-se que

- A) há duas corretas.
- B) há três corretas.
- C) todas são corretas.
- D) há apenas uma errada.
- E) há três erradas.

05. Assinale a opção incorreta quanto ao emprego de **onde** e **aonde**.

- A) "Em Israel, onde a praga atacou pela primeira vez, as abelhas-operárias tombavam à beira da colméia."
- B) "Tenho uma estante repleta de livros sobre lugares aonde nunca fui."
- C) "O Brasil é o único lugar onde os passageiros batem palmas quando os aviões aterrissam."
- D) "Artistas colam ilustrações de personalidades nas ruas para levar a arte a onde o povo está."
- E) "A radiação vinda do sol atravessa a atmosfera terrestre chegando à superfície aonde parte é absorvida e parte se reflete."

06. "Tropa de Elite não rompe só com a tradição nacional de narrar uma história do ponto de vista do bandido: rompe com a visão pia e romantizada do criminoso."  
(Veja, 17 out. 2007)

Considerando as proposições seguintes sobre o fragmento acima,

- I. O fragmento apresenta um tom dramático e metafórico.
- II. Há utilização da linguagem conotativa.
- III. Predomina no texto a função referencial.
- IV. Por meio da função conativa, o autor busca persuadir o leitor.

observamos que

- A) todas as proposições são verdadeiras.
- B) as proposições I, II e III são verdadeiras.
- C) as proposições II e III são verdadeiras.
- D) apenas a proposição I é verdadeira.
- E) apenas a proposição III é verdadeira.

07. Indique a alínea que apresenta corretamente a transformação da voz ativa em passiva.

- A) "A comissão de formatura estava fixando a data da colação de grau".  
A data da colação de grau estava sendo fixada pela comissão de formatura.
- B) "[...] conforme a imaginei nos meus sonhos de criança [...]"  
"[...] conforme ela foi imaginada por mim nos meus sonhos de criança [...]"
- C) "Os investigadores teriam questionado os depoimentos das testemunhas".  
Os depoimentos das testemunhas estavam sendo questionados pelos investigadores.
- D) "Realizarão neste final de semestre a exposição dos achados arqueológicos".  
Realizar-se-á a exposição dos achados arqueológicos neste final de semestre.
- E) "Teriam localizado tropas inimigas, sitiando a cidade."  
Ter-se-iam localizado tropas inimigas, sitiando a cidade.

08. Quanto a aspectos gramaticais, observados nas alíneas abaixo, marque a afirmativa correta.

- A) O verbo **aspirar** em "[...] ele não pode aspirar à legítima obediência civil ou armada", apresenta a mesma regência empregada em "Os operários da fábrica aspiram um ar de péssima qualidade".
- B) Em "**Acreditemos** ou não nos dogmas [...]", se substituirmos a palavra em negrito pelo verbo *crer*, na terceira pessoa do plural do presente do indicativo, teremos: *Creiam*.
- C) Em [...] os poderosos precisam apresentar-se ao povo [...], empregou-se a ênclise de infinitivo, por ser a única opção admissível.
- D) Nos períodos "**Como** não restassem trabalhadores a recrutar, na região, exigia-se de todos um esforço maior" e "Meu amor me ensinou a ser simples **como** um largo de igreja", a conjunção em negrito possui o mesmo valor semântico.
- E) Em "os poderosos precisam apresentar-se ao povo como pessoas confiáveis e sérias. No Executivo, no Parlamento e, sobretudo, no Judiciário, esta é a raiz do poder legítimo", o pronome demonstrativo foi empregado para retomar a um termo imediatamente anterior.

09. Assinale a opção que preenche corretamente as lacunas do período, na seqüência.

O administrador da empresa estava \_\_\_\_\_ hesitante quanto \_\_\_\_\_ enviar \_\_\_\_\_ faturas \_\_\_\_\_ \_\_\_\_\_ notas fiscais e se meia folha seria suficiente para enumerar os dados.

- A) meia; à; as; anexo; às
- B) meia; à; as; anexas; as
- C) meio; a; às; anexo; às
- D) meia; a; às; anexo; as
- E) meio; a; as; anexas; às

10. Assinale a opção que preenche corretamente as lacunas do período abaixo.

\_\_\_\_\_ dentre vós podeis sinceramente \_\_\_\_\_ os desatinos que pratica \_\_\_\_\_ circunstância, em que perde a razão de viver.

- A) Quais / censurar-lhe / nesta
- B) Qual / censurá-lo / naquela
- C) Quais / censurar-lhe / naquela
- D) Qual / censurá-lo / nessa
- E) Qual / censurar-lhe / naquela

## MATEMÁTICA

Nas questões que envolvem cálculo, considere até a segunda casa decimal, sem arredondamentos.

11. Considere que nos meses de janeiro, fevereiro, março e abril ao ano X, as taxas de inflação de um país foram: janeiro, 5,06%; fevereiro, 3,92%; março, 4,21% e abril, 4,43%. A taxa de inflação acumulada no primeiro quadrimestre foi

- A) 18,06%.
- B) 17,62%.
- C) 17,00%.
- D) 18,81%.
- E) 19,32%.

12. Uma dívida de R\$ 1.000,00 foi paga 60 dias antes do vencimento. Qual foi o desconto comercial, se a taxa de juros acordada foi de 36% ao ano?

- A) R\$ 60,00
- B) R\$ 50,00
- C) R\$ 56,60
- D) R\$ 65,00
- E) R\$ 55,00

Leia com atenção o seguinte enunciado e, a partir dele, responda as questões 13 e 14.

Suponha que nos quatro primeiros meses de aplicação, um título, com capitalização mensal, acumulou 39,7088% de reajuste.

13. Sabendo que nos dois últimos meses as taxas de capitalização foram 8% e 12%, respectivamente, a capitalização acumulada dos dois primeiros meses foi

- A) 15,50%.
- B) 15,00%.
- C) 16,00%.
- D) 17,00%.
- E) 14,50%.

14. A capitalização acumulada dos dois últimos meses foi

- A) 20,00%.
- B) 23,00%.
- C) 19,00%.
- D) 22,00%.
- E) 20,96%.

15. Suponha que você trabalhe em um grupo nacional formado por 5 empresas (firmas). A tabela a seguir mostra o peso das 5 empresas componentes desse grupo empresarial nacional, no faturamento deste:

Firmas	Firma 1	Firma 2	Firma 3	Firma 4	Firma 5
Peso no faturamento (em %)	20	10	30	15	25

Em um determinado mês a diretoria do grupo pede para você calcular de quanto foi a variação do faturamento daquele mês, sabendo-se que naquele período o faturamento da firma 1 aumentou 20,00%, o da firma 2 diminuiu em 12,00%, o da firma 3 aumentou em 15,00%, o da firma 4 aumentou em 10,00% e o da firma 5 caiu em 4,00%. A que valor você chegaria?

- A) aumentou em 10,00%.
- B) aumentou em 8,50%.
- C) diminuiu em 2,00%.
- D) aumentou em 7,80%.
- E) diminuiu em 7,00%.

16. Uma rede de supermercado está vendendo um televisor LCD por R\$ 2.500,00 à vista. O supermercado também oferece a opção de o televisor ser pago em 12 prestações mensais iguais, porém, neste caso, seria cobrada uma taxa de juros de 2,00% ao mês. Nessas condições, qual seria o valor de cada prestação?

- A) R\$ 236,39.
- B) R\$ 230,98.
- C) R\$ 240,35.
- D) R\$ 239,82.
- E) R\$ 242,22.

17. Uma instituição financeira cobra de seus clientes uma taxa mensal de 7,50% pela utilização de cheque especial. Se a inflação anual da economia onde essa instituição está instalada for de 10% ao ano, qual é a taxa real anual de juros praticada pela instituição?

- A) 216,52%.
- B) 138,17%.
- C) 116,52%.
- D) 115,10%.
- E) 122,53%.

18. Um credor propôs ao seu devedor que ele amortizasse sua dívida em 36 prestações trimestrais iguais de R\$ 320,00. Qual é o valor da dívida, se a taxa de juros foi negociada em 6,00% ao trimestre?

- A) R\$ 4.678,71.
- B) R\$ 4.800,00.
- C) R\$ 5.102,50.
- D) R\$ 4.520,00.
- E) R\$ 5.203,00.

19. Uma empresa, estudando seus custos, resolveu aumentar o preço do seu principal produto em 10,00%. Passadas algumas semanas, a empresa viu que a estratégia tinha sido errada, pois as vendas caíram em um percentual maior do que 10,00%, significando perda de receita, então, a empresa resolveu aplicar um desconto ao preço de mercado do produto para que este fosse vendido pelo preço anterior. De quanto foi o percentual aproximado desse desconto?

- A) 10,00%
- B) 9,09%
- C) 11,00%
- D) 10,50%
- E) 8,50%

20. Uma máquina de uma empresa vai ser depreciada em 5 anos. Qual é a taxa de depreciação anual, se o método utilizado para a depreciação é o linear?

- A) 10,00%
- B) 25,00%
- C) 20,00%
- D) 15,00%
- E) 18,00%

# INFORMÁTICA

Nas questões abaixo, a menos que seja explicitamente informado o contrário, considere que todos os programas mencionados estão em configuração-padrão, em português, que o *mouse* está configurado para pessoas destros e que expressões como *clicar*, *clique simples* e *clique duplo* referem-se a cliques com o botão esquerdo do *mouse*. Considere também que não há restrições de proteção e de uso em relação aos programas, arquivos, diretórios e equipamentos mencionados.

21. Assinale a afirmativa correta.

- A) A placa-mãe é um dos dispositivos de *hardware* responsáveis pelo armazenamento de dados no computador, ou seja, é um tipo de memória secundária.
- B) O *mouse* e o teclado são dispositivos de *hardware* de entrada de dados.
- C) O HD (*Hard Disk*), ou disco rígido, é um tipo de memória secundária do computador, pois seus dados são voláteis, ou seja, são perdidos sem a presença de energia elétrica.
- D) A CPU (*Central Processing Unit*), além de ser responsável pelo processamento, também possui a capacidade de armazenar informações permanentes em seus circuitos, mesmo com o computador desligado.
- E) Com uma Unidade de CD-RW (*Compact Disc - ReWritable*) instalada no computador, é possível também gravar mídias de DVD (*Digital Video Disks*).

Baseando-se na figura abaixo, responda a questão 22.

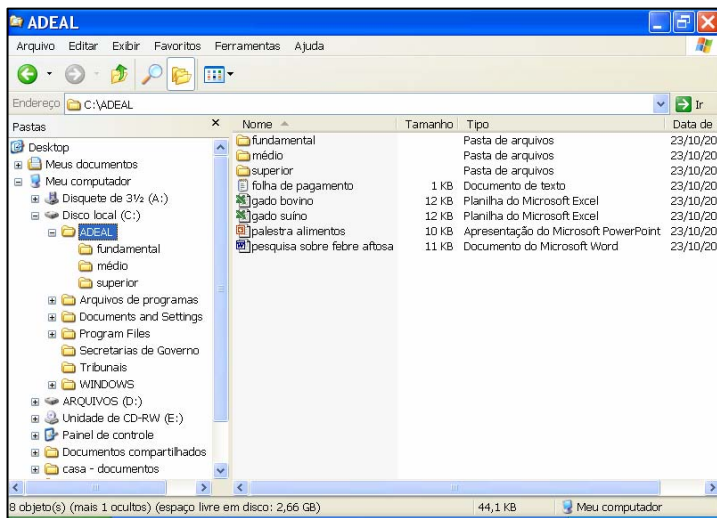

22. Assinale a afirmativa correta

- A) A configuração atual do **Windows Explorer** permite a visualização de arquivos ocultos na pasta “ADEAL”.
- B) O arquivo “folha de pagamento” é um documento do tipo texto e que pode ser aberto pelo aplicativo **Bloco de Notas**.
- C) O arquivo “palestra alimentos” é um arquivo de sistema que possui configurações necessárias para instalação de diversos tipos de *hardware*.
- D) “Gado bovino” é um arquivo do tipo **Planilha Excel** e que, provavelmente, possui extensão **.doc**, apesar de não ser possível visualizá-la a partir do **Windows Explorer**.
- E) As pastas “médio” e “superior” estão contidas na pasta “fundamental”.

Baseando-se na figura abaixo, responda a questão 23.



23. Dadas as afirmativas abaixo,

- I. Para acessar o menu “Exibir” da **Barra de Ferramentas** é suficiente pressionar as teclas **ALT+X**.
- II. Em páginas *web*, geralmente, um texto sublinhado é um link.
- III. É possível acessar uma página *web* a partir do **Internet Explorer** digitando seu endereço na **Barra de Endereços** e pressionando a tecla **ENTER**.

está correto o que se afirma em

- A) I e II.
- B) I e III.
- C) II, apenas.
- D) II e III.
- E) I, II e III.

24. Assinale a afirmativa correta.

- A) No **Windows XP**, a **Lixeira** é acessível a partir da **Área de Trabalho**, dentro da opção **Meu Computador**.
- B) A **Área de Trabalho**, ou **Desktop**, é considerada uma pasta de sistema, pois nela estão instalados todos os aplicativos contidos no computador.
- C) O botão  **Iniciar** pertence a **Barra de Tarefas** da **Área de Trabalho** e contém atalhos para inúmeros programas instalados no computador.
- D) Ao pressionar as teclas **CTRL+ I** na **Área de Trabalho** o menu **Iniciar** é automaticamente expandido.
- E) Ao dar um clique duplo com o botão esquerdo do *mouse* sobre qualquer parte da **Área de Trabalho** é aberta uma janela de configuração de vídeo do computador.



25. Dadas as afirmativas abaixo, com base no endereço web [www.adeal.al.gov.br](http://www.adeal.al.gov.br),

- I. **GOV.BR** indica que o endereço pertence a um *site* de uma organização não-governamental brasileira.
- II. **WWW** (*World Wide Web*) no início do endereço representa uma padronização de endereços *web* para acesso à maioria dos sites na *Internet*.
- III. **ADEAL** identifica um subdomínio pertencente ao domínio **AL.GOV.BR**.

está correto o que se afirma em

- A) I e II.
- B) II, apenas.
- C) II e III.
- D) III, apenas.
- E) I, II e III.

A figura abaixo serve como base para responder à questão 26.

Meses	Depósito	Juros	Saldo
set/07	1 R\$ 257,17	R\$ 1,54	R\$ 258,71
out/07	2 R\$ 150,00	R\$ 2,45	R\$ 411,17
nov/07	3 R\$ 150,00	R\$ 3,37	R\$ 564,53
dez/07	4 R\$ 150,00	R\$ 4,29	R\$ 718,82
jan/08	5 R\$ 150,00	R\$ 5,21	R\$ 874,03
fev/08	6 R\$ 150,00	R\$ 6,14	R\$ 1.030,18
mar/08	7 R\$ 150,00	R\$ 7,08	R\$ 1.187,26
abr/08	8 R\$ 150,00	R\$ 8,02	R\$ 1.345,28
mai/08	9 R\$ 150,00	R\$ 8,97	R\$ 1.504,25
jun/08	10 R\$ 150,00	R\$ 9,93	R\$ 1.664,18

26. A célula D7 está selecionada e o cursor do mouse está posicionado na extremidade inferior direita. O seu formato é de um sinal de mais +, logo se segurar o botão esquerdo do mouse e arrastá-lo até a célula D8, esta célula será preenchida por

- A)  $= (E6+C7)*\$D\$3$ .
- B)  $= (E7+C7)*\$D\$4$ .
- C)  $= (E6+C8)*\$D\$5$ .
- D)  $= (E7+C8)*\$D\$3$ .
- E)  $= (E7+C8)*\$D\$4$ .

A figura abaixo serve como base para responder às questões 27 e 28.

27. Dados os itens a seguir,

- I. O nome da planilha é SIMULAÇÃO POUPANÇA.
- II. Para editar o conteúdo da célula C2 basta dar um clique sobre a célula com o botão esquerdo do mouse.
- III. As teclas CAPS LOCK e NUM LOCK estão ativas.
- IV. O botão é usado para inserir uma nova planilha.

verifica-se que apenas

- A) o I está correto.
- B) o III está correto.
- C) I e III estão corretos.
- D) I, II e III estão incorretos.
- E) III e IV estão incorretos.

28. Na planilha, está ativo o recurso de

- A) Dividir, encontrado no menu Formatar.
- B) Congelar painéis, encontrado no menu Janela.
- C) Dividir, encontrado no menu Janela.
- D) Dividir, encontrado no menu Dados.
- E) Congelar painéis, encontrado no menu Dados.

29. Sobre a Mala direta é correto afirmar que, quando se executa uma mesclagem,

- A) um novo documento é criado para cada conjunto de informações exclusivas e essas informações substituem os espaços reservados adicionados ao documento secundário.
- B) dois novos documentos são criados para cada conjunto de informações exclusivas e essas informações substituem os espaços reservados adicionados ao documento secundário.
- C) será salvo automaticamente um arquivo que contém uma cópia de cada documento mesclado exclusivo.
- D) dois novos documentos são criados para cada conjunto de informações exclusivas e essas informações não substituem os espaços reservados adicionados ao documento principal.
- E) um novo documento é criado para cada conjunto de informações exclusivas e essas informações substituem os espaços reservados adicionados ao documento principal.

A figura abaixo serve como base para responder a questão 30.

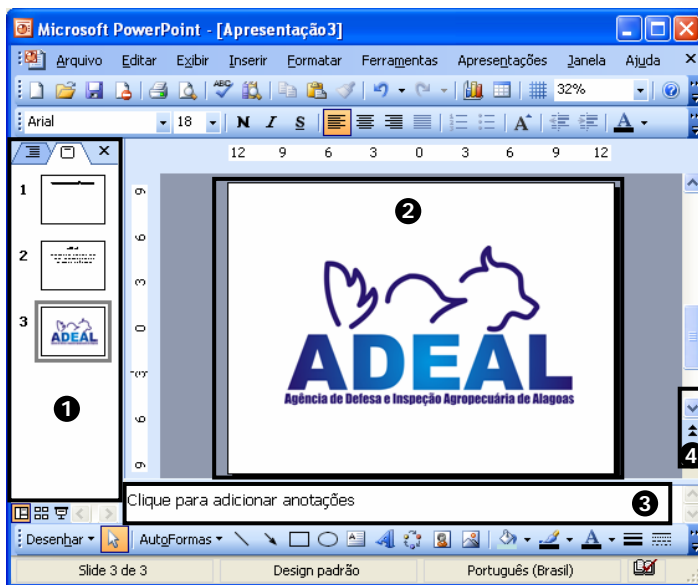

30. Dadas as afirmativas a seguir,

- I. A movimentação pelos slides apenas poderá ser feita através dos quadros 1 e 4.
- II. Pressionando a tecla F5 será exibida a apresentação.
- III. Para inserir um Design de slide, basta seguir o caminho: menu Inserir > Design de slide.
- IV. A combinação de teclas **Ctrl + F1** exhibe ou oculta o Painel de Tarefas.

verifica-se que estão incorretas apenas

- A) I e II.
- B) II e III.
- C) I e III.
- D) II, III e IV.
- E) II e IV.

## CONHECIMENTOS ESPECÍFICOS

31. A Contabilidade tem por função econômica:

- A) apuração do reddito.
- B) controle do patrimônio.
- C) escrituração dos fatos contábeis.
- D) divulgação das demonstrações contábeis.
- E) escrituração dos fatos contábeis, auditoria e perícia contábil.

32. Quando uma empresa tem passivo a descoberto, diz-se que

- A) a situação líquida é deficitária e o ativo é igual ao passivo.
- B) a situação líquida é deficitária e o passivo é maior que o ativo.
- C) a situação líquida é deficitária e o passivo é menor que o ativo.
- D) a situação líquida é negativa e o ativo é nulo.
- E) a situação líquida é negativa e o passivo é nulo.

33. Considerando a Conta ICMS a Recuperar, indique a opção incorreta.

- A) É uma conta de Ativo.
- B) Tem saldo devedor.
- C) Representa um crédito.
- D) Sendo creditada, aumenta o seu valor.
- E) É comum num plano de contas de uma empresa comercial.

34. Analisando as afirmações a seguir,

- I. Uma compra de veículo a vista não muda o total do Ativo.
- II. O pagamento de empréstimos reduz o Ativo e o Passivo.
- III. Compra de estoque a prazo aumenta o Ativo e o Passivo.
- IV. Capital a Receber é Capital a Integralizar.
- V. Capital subscrito é Capital Comprometido.

verifica-se que

- A) II, IV e V estão corretas.
- B) I, II, III e IV estão corretas.
- C) apenas a II está correta.
- D) I, II e III estão corretas.
- E) todas as afirmações estão corretas.

35. Histórico é

- A) obrigatório.
- B) optativo.
- C) desaconselhável.
- D) pouco utilizado.
- E) facultativo.

**36.** De acordo com o Código Civil Brasileiro e com a Lei nº 6.404/76 e suas alterações, é incorreto afirmar:

- A) O empresário, pessoa física ou jurídica deve escriturar os livros obrigatórios, qualquer que seja seu ramo de atividade, com exceção do titular de pequena empresa (microempresário e empresário de pequeno porte), que é exonerado do dever de escriturar.
- B) O empresário e a sociedade empresária são obrigados a seguir um sistema de Contabilidade, mecanizado ou não, com base na escrituração uniforme de seus livros, em correspondência com a documentação respectiva, e a levantar anualmente o balanço patrimonial e o de resultado econômico.
- C) São obrigatórios, dentre outros, os seguintes livros para sociedades anônimas: Transferência de Ações Nominativas; Transferência de Partes Beneficiárias Nominativas (se tiverem sido emitidas); Atas das Assembléias Gerais; Presença dos Acionistas; Atas das Reuniões do Conselho de Administração; e Atas e Pareceres do Conselho Fiscal.
- D) Nas companhias abertas, os livros de Registro de Ações Nominativas, de Transferência de Ações Nominativas, de Registro de Partes Beneficiárias Nominativas e o de Transferência de Partes Beneficiárias Nominativas poderão ser substituídos, observadas as normas expedidas pela Comissão de Valores Mobiliários, por registros mecanizados ou eletrônicos.
- E) A inscrição, anotação ou averbação do penhor, usufrutos, fideicomisso, da alienação fiduciária em garantia ou de qualquer ônus que grave as ações ou obste sua negociação é suscetível de registro no livro de Registro de Partes Beneficiárias Nominativas.

**37.** Caracteriza-se enquanto formalidade intrínseca do Livro Diário:

- A) escrituração em idioma e moeda nacional e na ordem cronológica de dia, mês e ano.
- B) escrituração em ordem cronológica com os termos de abertura e de encerramento.
- C) páginas numeradas tipograficamente e os termos de abertura e de encerramento.
- D) páginas numeradas tipograficamente e escrituração sem borrões, rasuras e escritos nas entrelinhas.
- E) termos de abertura e de encerramento e escrituração sem borrões, rasuras e escritos nas entrelinhas.

**38.** Não é considerado item componente da DOAR:

- A) Aplicações de recursos.
- B) Excesso ou insuficiência das origens em relação às aplicações.
- C) Variação do CCL.
- D) Destinações para Reservas de Lucros e Reavaliação.
- E) Origens de recursos.

**39.** Em novos projetos agropecuários, a contabilização da amortização de seus gastos pré-operacionais respeitarão os prazos, respectivamente, máximo e mínimo de

- A) 25 e 3 anos.
- B) 20 e 3 anos.
- C) 10 e 3 anos.
- D) 20 e 5 anos.
- E) 10 e 5 anos.

**40.** Dadas as afirmações acerca da elaboração da Demonstração das Origens e Aplicações de Recursos,

- I. esta demonstração deverá indicar o montante do dividendo por ação do capital social e poderá ser incluída na Demonstração das Mutações do Patrimônio Líquido.
- II. esta demonstração evidencia o Capital Circulante Líquido no início e no final do exercício.
- III. as transformações de realizável a longo prazo em realizável a curto prazo correspondem a origens de recursos representadas pelo aumento do Capital Circulante Líquido.
- IV. a distribuição de dividendos corresponde a origens de recursos representadas pelo aumento do Capital Circulante Líquido.

verifica-se que

- A) I, II e III estão corretas.
- B) I, II e IV estão corretas.
- C) II, III e IV estão corretas.
- D) somente a II está correta.
- E) todas estão corretas.

**41.** Acerca da avaliação dos componentes do Ativo, é incorreto afirmar que

- A) os direitos e títulos de créditos serão avaliados pelo custo de aquisição ou pelo valor de mercado, quando este for menor.
- B) quaisquer valores mobiliários não classificados como investimentos serão avaliados pelo custo de aquisição ou pelo valor de mercado, quando este for menor.
- C) os direitos que tiverem por objeto mercadorias e produtos do comércio da companhia, assim como matérias-primas, produtos em fabricação e bens em almoxarifado, serão avaliados pelo custo de aquisição ou produção, deduzido de provisão para ajustá-lo ao valor de mercado, quando este for maior.
- D) os direitos classificados no imobilizado serão avaliados pelo custo de aquisição, deduzido o saldo da respectiva conta de depreciação, amortização ou exaustão.
- E) o ativo diferido será avaliado pelo valor do capital aplicado, deduzido do saldo das contas que registrem a sua amortização.

**42.** A expressão "Preço de Custo ou Mercado, dos dois o menor", relaciona-se com

- A) objetividade.
- B) conservadorismo.
- C) consistência.
- D) continuidade.
- E) competência.

**43.** Identifique a classificação da Cultura Temporária em Formação.

- A) Investimento
- B) Estoque
- C) Imobilizado
- D) Diferido
- E) Despesa

44. De acordo com a Resolução CFC nº 750/93, não é princípio fundamental de contabilidade:

- A) entidade.
- B) materialidade.
- C) competência.
- D) prudência.
- E) continuidade.

45. De acordo com a Resolução CFC nº 750/93, quais são os Princípios Fundamentais de Contabilidade?

- A) Entidade, Continuidade, Conservadorismo, Registro pelo Valor Original, Materialidade, Competência e Prudência.
- B) Entidade, Continuidade, Registro pelo Valor Original, Materialidade, Atualização Monetária, Competência e Prudência.
- C) Entidade, Materialidade, Registro pelo Valor Original, Conservadorismo, Continuidade, Competência e Prudência.
- D) Entidade, Conservadorismo, Materialidade, Prudência, Competência, Custo Histórico como Base de Valor e Continuidade.
- E) Entidade, Continuidade, Oportunidade, Registro pelo Valor Original, Atualização Monetária, Competência e Prudência.

46. O fato do registro contábil ensejar o reconhecimento universal das variações ocorridas no patrimônio aziendal, em um período de tempo determinado, é decorrente da observância do Princípio Contábil:

- A) da Continuidade.
- B) da Oportunidade.
- C) da Prudência.
- D) do Registro pelo Valor Original.
- E) da Atualização Monetária.

47. De acordo com a Resolução nº 750/93 do Conselho Federal de Contabilidade, é incorreto afirmar que

- A) o Princípio da Prudência impõe a escolha da hipótese de que resulte menor patrimônio líquido, quando se apresentarem opções igualmente aceitáveis, diante dos demais princípios contábeis.
- B) a atualização monetária representa o ajustamento dos valores originais para determinada data, representando nova avaliação mediante a aplicação de indexadores, ou outros elementos aptos a traduzir a variação do poder aquisitivo da moeda nacional em dado período.
- C) a despesa é considerada incorrida quando surgimento de um passivo sem o correspondente ativo.
- D) a despesa é considerada incorrida quando deixar de existir o correspondente valor ativo, por transferência de sua propriedade para terceiro.
- E) tempestividade e integridade do registro do patrimônio e das suas mutações são referências simultâneas do Princípio da Oportunidade.

48. Considerando três empreendimentos no ramo de agropecuária: A indústria *Ouro Fino* é fabricante de tratores e tem um giro muito rápido no estoque; a empresa *Monte Verde* é revendedora de tratores e tem um giro muito lento, demorando em média dois anos para vender um trator; a Fazenda *Boa Esperança* após usar seus tratores por três anos, vende-os para terceiros. Admitindo que todas essas organizações tenham no seu Ativo esses tratores, a classificação será, respectivamente,

- A) Circulante, Realizável a Longo Prazo, Realizável a Longo Prazo.
- B) Circulante, Circulante e Investimentos.
- C) Circulante, Realizável a Longo Prazo e Investimentos.
- D) Circulante, Circulante e Imobilizado.
- E) Circulante, Realizável a Longo Prazo e Imobilizado.

49. Considerando as seguintes atividades rurais,

- I. a venda de sêmen de reprodutor e produção de embriões em geral, alevinos e girinos em propriedade rural, independentemente de sua destinação.
- II. o cultivo de florestas que se destinem ao corte para o consumo.
- III. o cultivo de florestas que se destinem ao corte para a industrialização.
- IV. o cultivo de florestas que se destinem ao corte para a comercialização.
- V. extração e exploração vegetal e animal.

verifica-se que

- A) I, II, IV e V estão corretas
- B) IV e V estão corretas.
- C) apenas a V está correta.
- D) II, III, IV e V estão corretas.
- E) todas estão corretas.

50. A empresa Eva Matrimonial adquiriu um imóvel no valor de R\$ 960.000,00, em 120 prestações iguais mensais, sendo a primeira prestação efetivada no ato da compra. Após o registro desse fato contábil, o patrimônio da empresa sofreu a seguinte alteração:

- A) diminuiu o Ativo em R\$ 8.000,00 e aumentou o Passivo em R\$ 952.000,00.
- B) aumentou o Ativo em R\$ 960.000,00 e aumentou o Passivo em R\$ 952.000,00.
- C) aumentou o Ativo em R\$ 952.000,00 e aumentou o Passivo em R\$ 960.000,00.
- D) aumentou o Ativo em R\$ 952.000,00 e aumentou o Passivo em R\$ 952.000,00.
- E) aumentou o Ativo em R\$ 960.000,00 e aumentou o Passivo em R\$ 960.000,00.

Enunciado comum às questões 51 e 52.

Considere o seguinte Patrimônio:

- Duplicatas a Receber R\$ 1.000,00
- Salários a Pagar R\$ 400,00
- Móveis e Utensílios R\$ 1.100,00
- Duplicatas a Receber (Longo Prazo) R\$ 1.200,00
- Adiantamento a Fornecedores R\$ 5.000,00
- Adiantamento a Clientes R\$ 2.100,00
- Veículos R\$ 3.200,00
- Mercadorias R\$ 6.000,00
- Financiamentos R\$ 1.500,00
- Financiamentos (Longo Prazo) R\$ 2.700,00
- Caixa R\$ 1.200,00
- Duplicatas a Pagar R\$ 3.400,00
- Bancos Conta Movimento R\$ 4.300,00
- Provisão para Imposto de Renda R\$ 800,00
- ICMS a Recolher R\$ 500,00
- Duplicatas a Pagar (Longo Prazo) R\$ 1.500,00
- Adiantamentos a Diretoria R\$ 700,00
- Imóveis R\$ 9.700,00

**51.** Indique o Ativo Circulante.

- A) R\$ 17.500,00
- B) R\$ 14.600,00
- C) R\$ 20.400,00
- D) R\$ 17.600,00
- E) R\$ 12.500,00

**52.** Calcule o Passivo Circulante.

- A) R\$ 8.700,00
- B) R\$ 6.600,00
- C) R\$ 13.700,00
- D) R\$ 9.400,00
- E) R\$ 7.300,00

**53.** Em 31 de dezembro do ano de 2006, a empresa AD&AL possuía um patrimônio com bens no valor de R\$ 527.000,00, direitos no valor de R\$ 53.000,00, dívidas no valor de R\$ 380.000,00 e capital social no valor de R\$ 100.000,00. Essas informações, devidamente registradas segundo as normas contábeis, indicam que o patrimônio da empresa apresenta

- A) situação líquida nula.
- B) passivo a descoberto no valor de R\$ 100.000,00.
- C) patrimônio líquido no valor de R\$ 100.000,00.
- D) patrimônio líquido no valor de R\$ 200.000,00.
- E) prejuízos acumulados no valor de R\$ 100.000,00.

54. Seja o patrimônio da Industrial Porto S/A:

Móveis e Utensílios R\$ 23.500  
 Caixa R\$ 13.500  
 Duplicatas a Pagar R\$ 11.000  
 Clientes R\$ 5.000  
 Estoque de Produtos em Processo R\$ 12.500  
 Empréstimos a Pagar R\$ 9.500  
 Bancos Conta Movimento R\$ 4.000  
 Provisão para Imposto de Renda R\$ 3.000  
 Estoque de Matérias-primas R\$ 12.000  
 Produtos Acabados R\$ 3.500  
 Aluguéis a Pagar R\$ 2.500

Assim, pode-se afirmar que o Patrimônio Líquido da referida indústria vale

- A) R\$ 47.500.
- B) R\$ 48.000.
- C) R\$ 48.500.
- D) R\$ 49.000.
- E) R\$ 49.500.

55. A Companhia Penedense apresenta os seguintes registros de sua contabilidade (expressos em R\$1,00):

Componentes patrimoniais	Balço em 01/09/2007	Balço em 30/09/2007
Caixa	345.500,00	307.000,00
Mercadoria	675.200,00	675.200,00
Contas a pagar	38.500,00	38.500,00
Capital	982.200,00	943.700,00

Observando a ocorrência de um único fato contábil no período, a alteração dos saldos apresentados pela companhia pode ser justificada por

- A) venda de mercadorias, com lucro.
- B) compra e venda de mercadorias, com lucro.
- C) venda de mercadorias, com prejuízo.
- D) alteração na composição do quadro social, pela transferência de participação entre os sócios.
- E) retirada do sócio, sem transferência da participação.

56. A Conta Bancos apresentava um saldo de R\$ 700,00. A empresa realizou apenas uma operação e, após o lançamento, o saldo da Conta Bancos passou a ser de R\$ 500,00. Nesse caso, pode-se afirmar com certeza que ocorreu

- A) crédito de IPI a Recuperar.
- B) compra de mercadoria a prazo.
- C) recebimento de um crédito.
- D) um débito na Conta Bancos.
- E) um crédito na Conta Bancos.

57. Os sócios da empresa Raminho decidiram aumentar o seu capital social em R\$ 658.000,00, equivalentes a 5% do próprio capital social, isto por incorporação de seus lucros, por meio das reservas de lucros, que por sua vez montavam o valor de R\$ 1.230.000,00. Tal decisão acarretará em registro de um fato contábil de natureza

- A) permutativa.
- B) mista diminutiva.
- C) mista aumentativa.
- D) modificativa diminutiva.
- E) modificativa aumentativa.

58. Em janeiro de 2007, uma empresa foi constituída com um capital de R\$ 1.000,00, sendo integralizados 50% em dinheiro e 30% em diversos equipamentos. Posteriormente, a empresa adquiriu a prazo mercadorias para revenda no valor de R\$ 500,00. A seguir, revendeu 50% do estoque pelo valor de R\$ 300,00. Os Patrimônios Líquidos inicial e final, respectivamente, são

- A) R\$ 800,00 e R\$ 850,00.
- B) R\$ 1.000,00 e R\$ 1.550,00.
- C) R\$ 500,00 e R\$ 700,00.
- D) R\$ 800,00 e R\$ 1.100,00.
- E) R\$ 800,00 e R\$ 1.000,00.

59. A empresa Aprovação tem registradas as seguintes informações (expressas em R\$ 1,00):

Ativo Permanente	Ano 2005	Ano 2006
Participação em Controladas	215.000	480.000
Terrenos	150.000	215.000
Imobilizações	85.000	150.000
(-) Depreciação Acumulada	3.500	9.500
Diferido	45.000	105.000
(-) Amortização Acumulada	1.500	7.500

O Resultado Líquido, para Origens e Aplicações de Recursos, corresponde a

- A) R\$ 455.000,00 – Aplicação.
- B) R\$ 455.000,00 – Origem.
- C) R\$ 443.000,00 – Aplicação.
- D) R\$ 443.000,00 – Origem.
- E) R\$ 12.000,00 – Aplicação.

60. Dadas as seguintes informações extraídas de um Balanço Patrimonial em 31/10/07,

Capital Social Subscrito:

Não Realizado R\$ 30,00

Realizado R\$ 110,00

Reservas de Capital R\$ 30,00

Reservas de Lucro R\$ 20,00

Prejuízos Acumulados R\$ 14,00

Ações em Tesouraria R\$ 13,00

a Situação Líquida, considerando tais informações, importou em

- A) R\$ 133,00.
- B) R\$ 103,00.
- C) R\$ 116,00.
- D) R\$ 146,00.
- E) R\$ 169,00.



[www.copeve.ufal.br](http://www.copeve.ufal.br)



**ATENÇÃO!**

É proibido o destaque desta folha com o GABARITO da sua prova, sob pena de eliminação do processo.

**Gabarito do Candidato**

1	2	3	4	5	6	7	8	9	10	11	12	13	14	15	16	17	18	19	20	
21	22	23	24	25	26	27	28	29	30	31	32	33	34	35	36	37	38	39	40	
41	42	43	44	45	46	47	48	49	50	51	52	53	54	55	56	57	58	59	60	

*Este GABARITO apenas poderá ser devolvido ao candidato pelo Fiscal de Sala.*

**Realização:**



um **novo** estado de **espírito**  
**45 anos**

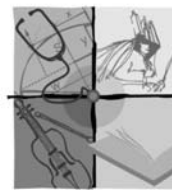

*viva*  
**UFAL**  
Universidade Federal de Alagoas

[www.ufal.br](http://www.ufal.br)