

AN 3 - ANALISTA - ASSESSORIA JURÍDICA

TIPO DE PROVA

01

Provas de Português, Informática e Conhecimentos Específicos.

INSTRUÇÕES GERAIS

01. Leia com atenção todas as instruções deste **Caderno de Questões**.
02. Este Caderno de Questões só deverá ser aberto quando for autorizado pelo Fiscal de Sala.
03. **Assine** neste Caderno de Questões e coloque o número do seu documento de identificação.
04. Verifique se este Caderno de Questões contém 40 (quarenta) questões com 05 (cinco) alternativas cada, caso contrário comunique imediatamente ao Fiscal.
05. A prova terá a duração de 03 (três) horas. Você só poderá sair do Local de Prova 02 (duas) horas após o seu início. Os 03 (três) últimos candidatos só poderão ausentar-se do recinto juntos, após a assinatura da ata.
06. Ao receber a **Folha de Respostas**, confira seu **nome, tipo de prova** e o **número do seu documento de identificação**.
07. Em hipótese alguma lhe será concedida outra Folha de Respostas.
08. Marque suas respostas na Folha de Respostas utilizando caneta esferográfica de tinta azul ou preta, preenchendo completamente o círculo correspondente à alternativa escolhida, conforme modelo: ● .
09. Será atribuído o valor ZERO à questão que contenha na Folha de Respostas de Questões Objetivas: dupla marcação, marcação rasurada ou emendada, não preenchida totalmente ou que não tenha sido transcrita do Caderno de Questões para a Folha de Respostas.
10. A correção das provas será efetuada considerando-se apenas o conteúdo da Folha de Respostas.
11. Caso a Comissão julgue uma questão como sendo nula, seus pontos serão atribuídos à todos os candidatos.
12. Não será permitida qualquer espécie de consulta.
13. Ao terminar a prova, devolva ao Fiscal este Caderno de Questões, juntamente com a Folha de Respostas e assine a **Lista de Presença**.

Boa Prova!

Nº do documento de identificação:

Assinatura do candidato:

PORTUGUÊS

As questões 1 e 2 referem-se ao texto seguinte.

1 “A Igreja Católica de Campo Grande, no Mato Grosso
do Sul, está analisando um fenômeno: uma imagem de
3 gesso de nossa Senhora de Fátima estaria vertendo
lágrimas de mel. A santa foi protegida por vidros para evitar
5 que as centenas de fiéis que visitam diariamente coloquem
as mãos nessa substância. O dono da imagem diz que se
7 curou de câncer após lhe fazer uma promessa.”
(IstoÉ, 18/7/2007)

01. Qual a classificação da palavra **que** (linhas 5-6), respectivamente?

- A) conjunção subordinativa, pronome relativo, pronome relativo.
B) conjunção subordinativa, conjunção subordinativa, conjunção subordinativa.
C) conjunção subordinativa, pronome relativo, conjunção subordinativa.
D) pronome relativo, pronome relativo, conjunção subordinativa.
E) pronome relativo, pronome relativo, pronome relativo.

02. Conforme o texto, é correto afirmar que

- A) o verbo **fazer** (linha 7) está no infinitivo impessoal.
B) a forma verbal **estaria** (linha 3) está no modo subjuntivo porque enuncia um fato hipotético.
C) há seis formas verbais no modo indicativo.
D) as locuções verbais estão na voz ativa.
E) há dois verbos no pretérito imperfeito do indicativo.

A questão 3 refere-se ao poema seguinte.

A porta estreita

Aproveita bem a vida! Aproveita!
Não te canses do trabalho edificante,
Nem te queixes, como dantes,
Esperdiçando a colheita.

Serve, ama, perdoa no mundo e passa
Sem um sequer gemido de rebeldia.
Há um sentido profundo
No licor de tua taça.

[...]

03. O verbo que possui a mesma transitividade de **perdoa** (5º verso) está na alternativa

- A) O pai não perdoou gastos para educar o filho.
B) Deus perdoa aos arrependidos.
C) Perdoa aos amigos todas as ofensas.
D) Invejoso, não perdoava o sucesso do colega.
E) Ele é rancoroso, não perdoa.

04. Dadas as assertivas sobre o emprego da vírgula,

- I. Porque chovia, não pude sair. (separa o adjunto adverbial)
II. Esse lugar, é muito importante. (separa o adjunto adverbial)
III. O homem que fuma, vive pouco. (separa a oração subordinada adjetiva)
IV. Procura-o toda a noite, toda a manhã, todo o dia. (separa termos de mesma função)
V. O problema das enchentes, disse o candidato, será prioritário. (separa a oração subordinada apositiva)

são verdadeiras

- A) I, IV e V.
B) II, III e IV.
C) III e IV.
D) II e III.
E) I, III, IV e V.

As questões de 5 a 8 referem-se ao texto seguinte.

1 “O homem civilizado construiu uma carruagem, mas
perdeu o uso dos pés. Sustém-se com auxílio de muletas,
3 mas falta-lhe todo o apoio do músculo. Possui um belo
relógio de Genebra, mas perdeu a habilidade de calcular as
5 horas pelo sol. [...] Não observa o solstício tampouco o
equinócio, e sua mente não logra visualizar o quadrante do
7 claro calendário do ano. O livro de notas prejudica-lhe a
memória; as bibliotecas sobrecarregam-lhe a inteligência; a
9 agência de seguros aumenta o número de acidentes; e
talvez constitua um problema saber se a maquinaria não
11 entorpece, se o refinamento não nos fez perder alguma
energia, se o cristianismo entrincheirado nas instituições e
13 nos ritos não nos roubou o vigor da virtude selvagem. Pois
todo estóico era um estóico, mas, na Cristandade, onde
15 estão os cristãos?”

Ralph Waldo Emerson

Vocabulário auxiliar

equinócio: instante em que o sol, no seu movimento anual aparente, corta o equador celeste.

estóico: indivíduo adepto do estoicismo (sistema greco-romano, que preconizava o indiferentismo ao prazer e à dor); austero, resignado.

solstício: época em que o sol atinge o ponto mais distante do equador.

05. Os termos **civilizado** (linha 1) e **de Genebra** (linha 4) são, respectivamente,

- A) complemento nominal e adjunto adverbial.
B) complemento nominal e adjunto adnominal.
C) adjunto adnominal e complemento nominal.
D) adjunto adnominal e adjunto adverbial.
E) adjunto adnominal e adjunto adnominal.

06. Indique a alternativa que apresenta uma antítese.

- A) progresso e refinamento da civilização – perda e esquecimento de atividades e qualidades mais primitivas
- B) o excesso de estudo – sobrecarga da inteligência
- C) mais saber – menos viver
- D) progresso na teoria – atraso da prática
- E) avanço no progresso – evolução na maquinaria

07. Qual das alternativas abaixo não tem o sentido do verbo **suster** (linha 2)?

- A) equilibrar-se
- B) apoiar-se
- C) ter-se em pé
- D) sustar
- E) sustentar

08. Dadas as assertivas seguintes, assinale a alternativa correta.

- I. Os verbos **faltar** (linha 3), **perder** (linha 4) e **prejudicar** (linha 7), no texto, possuem a mesma transitividade verbal.
- II. Em “[...] onde estão **os cristãos?**” (linhas 14-15), o termo em negrito é o sujeito da oração.
- III. As expressões **do ano** (linha 7), **de notas** (linha 7), **de seguros** (linha 9) possuem a mesma função sintática.
- IV. O emprego do ponto-e-vírgula em “O livro de notas [...] número de acidentes” (linhas 7 a 9) foi utilizado para separar orações coordenadas aditivas.

- A) Há apenas uma assertiva falsa.
- B) Todas as assertivas são falsas.
- C) Todas as assertivas são verdadeiras.
- D) Há duas assertivas falsas.
- E) Há apenas duas assertivas verdadeiras.

09. Assinale a alternativa correta quanto à norma-padrão da língua portuguesa.

- A) Acerca de cem metros daqui há explosivos. Permaneçam a distância e obedeçam às suas ordens.
- B) À cerca de cem metros daqui há explosivos. Permaneçam a distância e obedeçam as suas ordens.
- C) A cerca de cem metros daqui existe explosivos. Permaneçam à distância e obedeçam às suas ordens.
- D) A cerca de cem metros daqui há explosivos. Permaneçam a distância e obedeçam às suas ordens.
- E) Acerca de cem metros daqui existe explosivos. Permaneçam à distância e obedeçam às suas ordens.

10. Assinale a alternativa que apresenta o verbo com regência incorreta.

- A) As crianças correm atrás dele, na rua, e chamam-no bêbado.
- B) Da porta da cozinha, D. Geralda chamou-lhe para o almoço.
- C) Deram-me pouco dinheiro para pagar ao professor.
- D) Por mais de uma vez Eugênio presidira ao Conselho Municipal.
- E) Não lhe seria fácil esquecer-se das últimas palavras de Mário.

INFORMÁTICA

11. Assinale a afirmativa correta.

- A) Todos os endereços de sites na *Internet* são precedidos pelo prefixo WWW. Esse prefixo é necessário para que o usuário acesse o site com segurança, caso contrário o computador se torna suscetível a invasões de *hackers*.
- B) **Word**, **Excel**, **Outlook Express** e **Internet Explorer** são exemplos de aplicativos que são executáveis apenas quando o computador está conectado à *Internet*.
- C) Ao conectar um computador à *Internet*, um número de identificação único lhe é atribuído pelo servidor responsável por sua conexão. Este número é chamado de *Universal Number* (Número Universal).
- D) O **Download** é a ação de enviar dados via *Internet* da máquina do usuário para um servidor de banco de dados.
- E) **DIAL-UP** (discada), **ADSL** (*Asynchronous Digital Subscriber Line*), **Cable Modem** e **Wireless** são exemplos de tecnologias de conexão à *Internet*.

Baseando-se na figura abaixo, responda a questão 12.

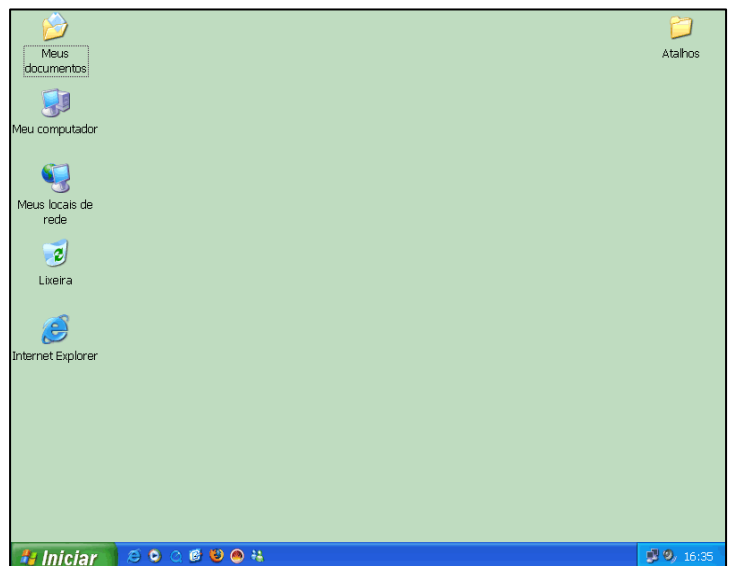



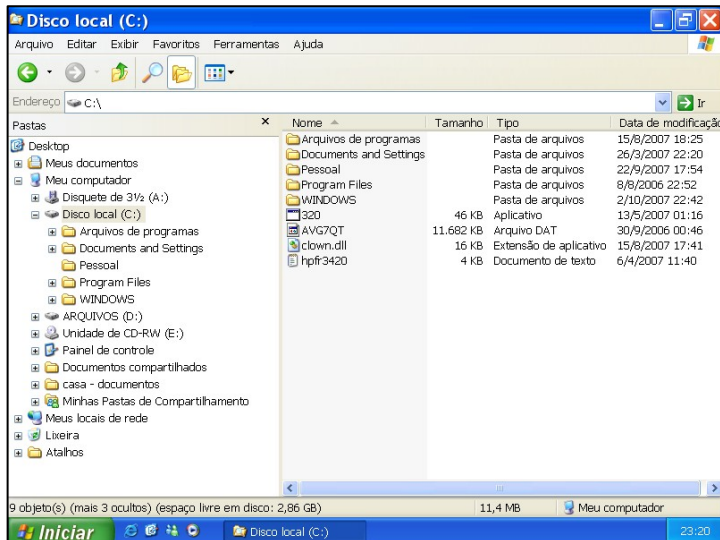

12. Assinale a afirmativa correta.

- A) A partir da opção **Painel de Controle**, do menu **Iniciar**, é possível visualizar os arquivos contidos na pasta **Meus Documentos**.
- B) A partir do ícone  da **Área de Trabalho** é possível gerar arquivos no formato **PDF** para envio via *Internet*.
- C) O **Internet Explorer** é utilizado para visualizar páginas na *Web*.
- D) Ao clicar no ícone  da **Barra de Tarefas** todos os aplicativos abertos na **Área de Trabalho** são automaticamente fechados e o aplicativo **Bloco de Notas** é iniciado.
- E) Na **Lixeira** são armazenados os arquivos de sistema antigos que não são mais utilizados pelo **Windows**.

Baseando-se na figura abaixo, responda a questão 13.



13. Assinale a afirmativa correta.

- A) Caso a pasta *Pessoal* seja selecionada, ao pressionar-se a tecla **F2**, é possível copiá-la para qualquer local desejado.
- B) É possível alterar o modo de exibição dos objetos em uma pasta clicando no botão  e selecionando uma das opções disponibilizadas.
- C) Caso um arquivo seja apagado, ao clicar no botão , ele poderá ser automaticamente recuperado.
- D) Ao clicar no botão  o arquivo selecionado é enviado para a **Lixeira**.
- E) Ao clicar no botão  é possível aumentar o **Zoom** sobre a pasta ou o arquivo selecionado.

14. Dadas as proposições a seguir relativas ao *Microsoft Excel*,

- I. Na janela de Assistente de Gráfico, a etapa 1 de 4 é destinada para escolha do Tipo de gráfico e Subtipo de gráfico.
- II. A etapa 3 de 4 no Assistente Gráfico é destinada a escolha de como será inserido o gráfico: COMO NOVA PLANILHA ou COMO OBJETO.
- III. As opções para impressão de gráfico que o *Excel* dispõe são respectivamente: JUNTAMENTE COM A PLANILHA e SOMENTE GRÁFICO.
- IV. Para formatar os componentes de um gráfico existente, basta seguir os passos: Selecionar o gráfico > Menu Formatar > Gráfico > Componentes.

verifica-se que está correto apenas o que se afirma em

- A) II, III e IV.
 B) I e II.
 C) I, II e III.
 D) II.
 E) III e IV.

A figura abaixo serve como base para responder a questão 15.

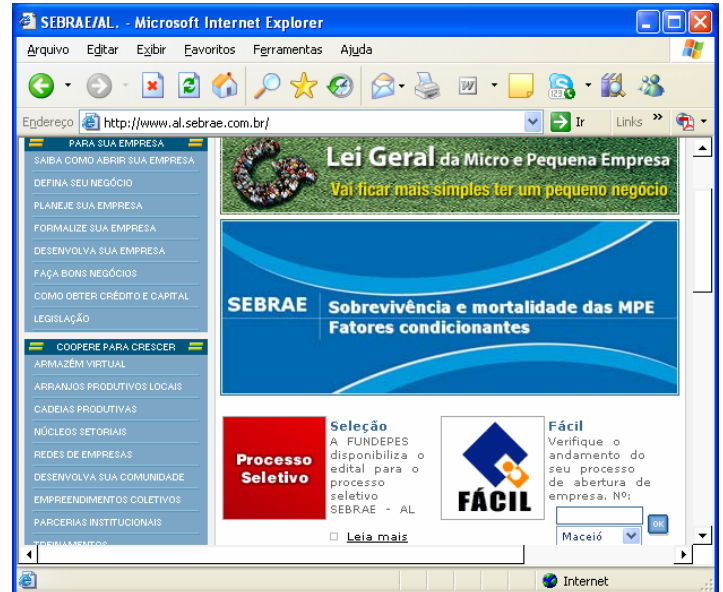

15. Dadas as proposições a seguir,

- I. Para habilitar a página inicial como sendo www.al.sebrae.com.br basta defini-la em: Menu Arquivo > Configurar página... .
- II. O site www.al.sebrae.com.br é do tipo governamental.
- III. O Botão  faz com que a página atual seja atualizada.
- IV. O Bloqueio de *Pop-ups* pode ser feito por meio da guia Privacidade, no item Opções da Internet... do menu Ferramentas.

verifica-se que está correto apenas o que se afirma em

- A) I, III e IV.
 B) I e III.
 C) I e II.
 D) II e III.
 E) III e IV.

CONHECIMENTOS ESPECÍFICOS

16. Não será objeto de deliberação a proposta de Emenda Constitucional tendente a abolir, exceto:

- A) Sistema presidencialista de governo.
- B) A separação dos Poderes.
- C) Os direitos e garantias individuais.
- D) O voto direto, secreto, universal e periódico.
- E) A forma federativa de Estado.

17. O mandado de segurança coletivo pode ser impetrado

- A) pela Mesa da Câmara dos Deputados.
- B) pelo partido político com representação no Congresso Nacional.
- C) pelo Procurador-Geral da República.
- D) pelo Presidente da República.
- E) pelo Conselho Federal da Ordem dos Advogados do Brasil.

18. Segundo a Constituição de 1988, são princípios aplicáveis à ordem econômica, exceto:

- A) propriedade privada.
- B) defesa do meio ambiente, inclusive mediante tratamento diferenciado, conforme o impacto ambiental dos produtos e serviços e de seus processos de elaboração e prestação.
- C) livre concorrência.
- D) função social da propriedade.
- E) participação nos lucros, ou resultados, desvinculada da remuneração, e, excepcionalmente, participação na gestão da empresa, conforme definido em lei.

19. Compete aos Estados e ao Distrito Federal instituir impostos sobre

- A) transmissão "inter vivos", a qualquer título, por ato oneroso, de bens imóveis, por natureza ou acessão física, e de direitos reais sobre imóveis, exceto os de garantia, bem como cessão de direitos a sua aquisição.
- B) propriedade predial e territorial urbana.
- C) transmissão "causa mortis" e doação, de quaisquer bens ou direitos.
- D) serviços de qualquer natureza, não compreendidos no art. 155, II, da Constituição Federal.
- E) produtos industrializados.

20. Não é facultado ao Poder Executivo alterar a alíquota do seguinte imposto:

- A) sobre produtos industrializados.
- B) sobre exportação, para o exterior, de produtos nacionais ou nacionalizados.
- C) sobre importação de produtos estrangeiros.
- D) sobre renda e proventos de qualquer natureza.
- E) sobre operações de crédito, câmbio e seguro, ou relativas a títulos ou valores mobiliários.

21. Analisando as afirmações a seguir, quanto aos efeitos da solidariedade tributária passiva,

- I. O pagamento efetuado por um dos obrigados aproveita aos demais.
- II. A isenção ou remissão de crédito exonera todos os obrigados, salvo se outorgada pessoalmente a um deles, subsistindo, nesse caso, a solidariedade quanto aos demais pelo saldo.
- III. A interrupção da prescrição, em favor ou contra um dos obrigados, favorece ou prejudica aos demais.
- IV. A suspensão do crédito tributário.

verifica-se que

- A) apenas a II está correta.
- B) I, II e III estão corretas.
- C) II, III e IV estão corretas.
- D) II e IV estão corretas.
- E) II, III estão corretas.

22. Nos termos do Código Civil, prescreve em 5 anos:

- A) a pretensão de restituição dos lucros ou dividendos recebidos de má-fé, correndo o prazo da data em que foi deliberada a distribuição.
- B) a pretensão para haver juros, dividendos ou quaisquer prestações acessórias, pagáveis, em períodos não maiores de um ano, com capitalização ou sem ela.
- C) a pretensão do beneficiário contra o segurador, e a do terceiro prejudicado, no caso de seguro de responsabilidade civil obrigatório.
- D) a pretensão dos profissionais liberais em geral, procuradores judiciais, curadores e professores pelos seus honorários, contado o prazo da conclusão dos serviços, da cessação dos respectivos contratos ou mandato.
- E) a pretensão dos tabeliães, auxiliares da justiça, serventários judiciais, árbitros e peritos, pela percepção de emolumentos, custas e honorários.

23. Analisando as afirmações a seguir, em relação aos bens,

- I. Bens divisíveis são os que se podem fracionar sem alteração na sua substância, diminuição considerável de valor, ou prejuízo do uso a que se destinam.
- II. São consumíveis os móveis que podem substituir-se por outros da mesma espécie, qualidade e quantidade.
- III. São móveis os bens suscetíveis de movimento próprio, ou de remoção por força alheia, sem alteração da substância ou da destinação econômico-social.
- IV. São singulares os bens que, embora reunidos, consideram-se de per si, independentemente dos demais.

verifica-se que

- A) apenas a II está correta.
- B) I, II e III estão corretas.
- C) I, III e IV estão corretas.
- D) I, II e IV estão corretas.
- E) II, III estão corretas.

24. São pessoas jurídicas de direito público interno:

- A) os municípios.
- B) os Estados e o Distrito Federal.
- C) a União.
- D) as autarquias e associações públicas.
- E) os partidos políticos.

25. Analisando as afirmações a seguir sobre as sociedades empresárias,

- I. Celebram contrato de sociedade as pessoas que reciprocamente se obrigam a contribuir, com bens ou serviços, para o exercício de atividade econômica e a partilha, entre si, dos resultados, não podendo a atividade restringir-se à realização de um ou mais negócios determinados.
- II. O nome empresarial pode ser objeto de alienação. O adquirente de estabelecimento, por ato entre vivos, pode, se o contrato o permitir, usar o nome do alienante, precedido do seu próprio, com a qualificação de sucessor.
- III. Na sociedade em comandita simples tomam parte sócios de duas categorias: os comanditários, pessoas físicas, responsáveis solidária e ilimitadamente pelas obrigações sociais; e os comanditados, obrigados somente pelo valor de sua quota.
- IV. O cheque deve ser apresentado para pagamento, a contar do dia da emissão, no prazo de 30 (trinta) dias, quando emitido no lugar onde houver de ser pago.

verifica-se que

- A) apenas a III está correta.
- B) I, II e III estão corretas.
- C) I, III e IV estão corretas.
- D) apenas IV está correta.
- E) apenas II e III estão corretas.

26. Analisando as afirmações a seguir, a respeito dos títulos de crédito,

- I. Na cessão por título oneroso, o cedente, ainda que não se responsabilize, fica responsável ao cessionário pela existência do crédito ao tempo em que lhe cedeu; a mesma responsabilidade lhe cabe nas cessões por título gratuito, se tiver procedido de má-fé.
- II. O aval posterior ao vencimento distingue-se do anteriormente dado pelos efeitos que produz.
- III. Não é o credor obrigado a receber o pagamento antes do vencimento do título, e aquele que o paga, antes do vencimento, fica responsável pela validade do pagamento.
- IV. O cheque deve ser apresentado para pagamento, a contar do dia da emissão, no prazo de 30 (trinta) dias, quando emitido no lugar onde houver de ser pago.

pode-se afirmar que

- A) apenas a II está correta.
- B) I, II e III estão corretas.
- C) I, III e IV estão corretas.
- D) apenas III e IV estão corretas.
- E) II, III e IV estão corretas.

27. O Código de Processo Civil preceitua que não havendo preceito legal ou assinatura pelo juiz, o prazo para a prática de ato a cargo de parte é de

- A) 15 dias.
- B) 10 dias.
- C) 5 dias.
- D) 30 dias.
- E) 45 dias.

28. Dadas as proposições acerca do Mandado de Segurança,

- I. É cabível quando se tratar de ato disciplinar, apenas se praticado por autoridade incompetente ou sem observância de formalidade essencial.
- II. O direito de requerer o Mandado de Segurança extinguir-se-á em 180 dias contados da ciência, pelo interessado, do ato impugnado.
- III. O prazo para o coator prestar as informações que achar necessária é de 5 dias.
- IV. O pedido de Mandado de Segurança poderá ser renovado se a decisão denegatória não lhe houver apreciado o mérito.

verifica-se que

- A) apenas a II está correta.
- B) I, II e III estão corretas.
- C) apenas I e IV estão corretas.
- D) apenas II e IV estão corretas.
- E) apenas I e II estão corretas.

29. São direitos básicos do consumidor, exceto:

- A) a proteção contra a publicidade enganosa e abusiva, métodos comerciais coercitivos ou desleais, bem como contra práticas e cláusulas abusivas ou impostas no fornecimento de produtos e serviços.
- B) a informação adequada e clara sobre os diferentes produtos e serviços, com especificação correta de quantidade, características, composição, qualidade e preço, bem como sobre os riscos que apresentem.
- C) a facilitação da defesa de seus direitos, inclusive com a inversão do ônus da prova, a seu favor, no processo civil, quando, a critério do juiz, for verossímil a alegação ou quando for ele hipossuficiente, segundo as regras ordinárias de experiências.
- D) a participação e consulta na formulação das políticas que os afetam diretamente, e a representação de seus interesses por intermédio das entidades públicas ou privadas de defesa do consumidor.
- E) a modificação das cláusulas contratuais que estabeleçam prestações desproporcionais ou sua revisão em razão de fatos supervenientes que as tornem excessivamente onerosas.

30. Considerando as afirmativas seguintes,

- I. Constitui justa causa para a rescisão do contrato de trabalho a condenação criminal do empregado, passado em julgado, caso tenha havido suspensão da execução da pena.
- II. Segundo a CLT o empregado que, durante o prazo do aviso prévio, cometer qualquer das faltas consideradas pela lei como justas para a rescisão, perde o direito ao restante do respectivo prazo.
- III. De acordo com a jurisprudência do TST, o empregado que se demite antes de completar 12 (doze) meses de serviço não tem direito a férias proporcionais.
- IV. Nos contratos que tenham termo estipulado, o empregador que, sem justa causa, despedir o empregado será obrigado a pagar-lhe, a título de indenização, e por metade, a remuneração a que teria direito até o termo do contrato.

pode-se dizer que

- A) apenas a II está correta.
- B) I, II e III estão corretas.
- C) I, III e IV estão incorretas.
- D) I e III estão incorretas.
- E) apenas a IV está correta.

31. Dadas as proposições seguintes,

- I. No procedimento sumaríssimo, todas as provas serão produzidas na audiência de instrução e julgamento, ainda que não requeridas previamente.
- II. No procedimento sumaríssimo, o limite máximo de testemunhas é de até duas para cada parte e elas comparecerão à audiência de instrução e julgamento independentemente de intimação.
- III. A representação dos Sindicatos para instauração da instância fica subordinada à aprovação da assembleia, da qual participem associados interessados na solução do dissídio coletivo, em primeira convocação, por maioria de dois terços destes, ou, em segunda convocação, por dois terços dos presentes.
- IV. Nos dissídios coletivos, é facultado ao empregador fazer-se representar na audiência pelo gerente, ou por qualquer outro preposto que tenha conhecimento do dissídio, e por cujas declarações será sempre responsável.

verifica-se que

- A) somente estão corretos os itens I e IV.
- B) somente o item I está incorreto.
- C) todos os itens estão corretos.
- D) somente os itens I, III, IV estão incorretos.
- E) todos os itens estão incorretos.

32. Assinale a alternativa errada.

- A) O não-comparecimento do reclamante à audiência importa o arquivamento da reclamação, e o não-comparecimento do reclamado importa revelia, além de confissão quanto à matéria de fato.
- B) Uma das competências da Procuradoria-Geral da Justiça do Trabalho é promover, perante o juízo competente, a cobrança executiva das multas impostas pelas autoridades administrativas e judiciárias do trabalho.
- C) O Ministério Público do Trabalho tem por função zelar pela exata observância da Constituição Federal, das leis e demais atos emanados dos poderes públicos, na esfera de suas atribuições.
- D) Não havendo acordo, o reclamado terá 10 (dez) minutos para aduzir sua defesa, após a leitura da reclamação, quando esta não for dispensada por ambas as partes.
- E) Terminada a instrução, poderão as partes aduzir razões finais, em prazo não excedente de dez minutos para cada uma.

33. Assinale a alternativa correta.

- A) Entende-se como regime de economia familiar a atividade em que o trabalho dos membros da família é indispensável à própria subsistência e é exercido em condições de mútua dependência e colaboração, com ou sem a utilização de empregados.
- B) É considerado segurado obrigatório do regime geral como empregado o exercente de mandato eletivo federal, estadual ou municipal, independente de estar vinculado a regime próprio de previdência social.
- C) Os beneficiários do Regime Geral de Previdência Social classificam-se como segurados e dependentes.
- D) O enteado e o menor tutelado equiparam-se a filho mediante declaração do segurado e independe da comprovação da dependência econômica.
- E) A dependência econômica dos pais é presumida.

34. De acordo com a CF/88:

- A) Não é vedada a filiação ao regime geral de previdência social, na qualidade de segurado facultativo, de pessoa participante de regime próprio de previdência.
- B) As contribuições sociais previstas no inciso I do *caput* do art. 195 da CF/88 não poderão ter alíquotas ou base de cálculo diferenciadas, em razão da atividade econômica, da utilização intensiva de mão-de-obra, do porte da empresa ou da condição estrutural do mercado de trabalho.
- C) São isentas de contribuição para a seguridade social as entidades beneficentes de assistência social que atendam às exigências estabelecidas em lei.
- D) Benefício que substitua o salário de contribuição ou o rendimento do trabalho do segurado poderá ter valor mensal inferior ao salário mínimo.
- E) A pessoa jurídica em débito com o sistema da seguridade social, como estabelecido em lei, poderá contratar com o Poder Público, mas não poderá dele receber benefícios ou incentivos fiscais ou creditícios.

35. De acordo com o art. 194 da CF/88, são princípios da Seguridade Social:

- A) caráter democrático e descentralizado da administração, mediante gestão quadripartite, com participação dos trabalhadores, dos empregadores, dos aposentados e do Governo nos órgãos colegiados.
- B) igualdade da base de financiamento.
- C) uniformidade da cobertura e do atendimento.
- D) diversidade na forma de participação no custeio.
- E) universalidade e equivalência dos benefícios e serviços às populações urbanas e rurais.

36. Dadas as proposições seguintes,

- I. Segundo a doutrina, de acordo com sua estrutura, os órgãos públicos classificam-se em: órgãos singulares e órgãos colegiados.
- II. No caso da autarquia, a lei autoriza a sua criação, enquanto que no caso de empresa pública e sociedade de economia mista, a lei cria estas pessoas jurídicas.
- III. As agências reguladoras são autarquias de regime especial. Os seus dirigentes são nomeados para exercer mandato a prazo certo e poderão perder o mandato em caso de renúncia, de condenação judicial transitada em julgado ou de processo administrativo disciplinar, podendo a norma criadora de cada agência estabelecer outras condições.
- IV. Serviços Sociais Autônomos é um rótulo atribuído às pessoas jurídicas de direito privado, integrantes da iniciativa privada. Exemplo de serviço social autônomo é o SEBRAE. O regime de pessoal daqueles que atuam nos serviços sociais autônomos o da CLT.

verifica-se que

- A) apenas está correto o item III.
- B) apenas os itens II e IV estão corretos.
- C) apenas os itens I e III estão corretos.
- D) apenas estão corretos os itens III e IV.
- E) apenas está incorreto o item II.

37. Analise as alternativas abaixo e assinale a incorreta.

- A) O fundamento para a anulação de um ato administrativo é a existência de uma ilegalidade.
- B) É na finalidade, no motivo e no objeto que se encontra a discricionariedade do ato administrativo, a liberdade do administrador e o juízo de conveniência e oportunidade, também denominado mérito do ato administrativo.
- C) De acordo com a teoria dos motivos determinantes, o administrador fica vinculado aos motivos declarados no ato, de modo que se inexistentes ou falsos os motivos, implicam a nulidade do ato administrativo.
- D) Quanto aos destinatários, os atos administrativos se caracterizam em gerais e individuais.
- E) Ato composto é aquele que depende de mais de uma manifestação de vontade, devendo estas manifestações acontecerem dentro de um mesmo órgão, sendo que uma vontade é principal e a outra é secundária.

38. Assinale a alternativa correta.

- A) É considerada cláusula necessária em todo contrato administrativo a que estabeleça os casos de rescisão.
- B) É inexigível a licitação quando a União tiver que intervir no domínio econômico para regular preços ou normalizar o abastecimento.
- C) É dispensável a licitação para a contratação de profissional de qualquer setor artístico, diretamente ou por meio de empresário exclusivo, desde que consagrado pela crítica especializada ou pela opinião pública.
- D) As cláusulas econômico-financeiras e monetárias dos contratos administrativos poderão ser alteradas sem a prévia concordância do contratado.
- E) No concurso, o julgamento será feito por uma comissão especial integrada por pessoas de reputação ilibada e reconhecido conhecimento da matéria em exame, que serão obrigatoriamente servidores públicos.

39. Assinale a alternativa incorreta.

- A) As microempresas e empresas de pequeno porte optantes pelo SIMPLES Nacional não poderão utilizar ou destinar qualquer valor a título de incentivo fiscal.
- B) Segundo a LC 123/2006, poderão recolher os impostos e contribuições na forma do SIMPLES Nacional a microempresa ou a empresa de pequeno porte que preste serviço de comunicação.
- C) Segundo a Lei Complementar 123/2006, o tratamento diferenciado e favorecido a ser dispensado às microempresas e empresas de pequeno porte de que trata o art. 1º da referida lei, será gerido pelo Comitê Gestor de Tributação das Microempresas e Empresas de Pequeno Porte e pelo Fórum Permanente das Microempresas e Empresas de Pequeno Porte.
- D) Segundo a Lei 11.101/2005, os créditos trabalhistas cedidos a terceiros serão considerados quirografários.
- E) Serão considerados créditos extraconcursais na falência as quantias fornecidas à massa pelos credores.

40. Assinale a alternativa correta.

- A) Inclui-se no regime diferenciado e favorecido previsto na LC 123/06, a pessoa jurídica de cujo capital participe outra pessoa jurídica.
- B) Poderão recolher os impostos e contribuições na forma do SIMPLES Nacional a microempresa ou a empresa de pequeno porte que preste serviço de transporte intermunicipal e interestadual de passageiros.
- C) Segundo o CDC, não são nulas de pleno direito as cláusulas contratuais que transfiram responsabilidades a terceiros.
- D) A defesa dos interesses e direitos dos consumidores e das vítimas poderá ser exercida em juízo individualmente, ou a título coletivo.
- E) A pessoa jurídica constituída sob a forma de sociedade por ações se inclui no regime diferenciado e favorecido previsto na LC 123/06.



www.copeve.ufal.br

ATENÇÃO!

É proibido o destaque desta folha com o GABARITO da sua prova, sob pena de eliminação do processo.

Gabarito do Candidato

1	2	3	4	5	6	7	8	9	10	11	12	13	14	15	16	17	18	19	20	
21	22	23	24	25	26	27	28	29	30	31	32	33	34	35	36	37	38	39	40	

Este GABARITO apenas poderá ser devolvido ao candidato pelo Fiscal de Sala.

Realização:



FUNDEPES
www.fundepes.br



um **novo** estado de **espírito**
45 anos

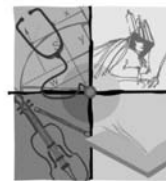

viva
UFAL
Universidade Federal de Alagoas

www.ufal.br