



Tribunal Regional Eleitoral
do Rio de Janeiro

CONCURSO PÚBLICO
EDITAL Nº 01/2017

ANALISTA JUDICIÁRIO

ÁREA

APOIO ESPECIALIZADO

Medicina Clínica Geral

TIPO 01
BRANCA



Organizadora:



CONHECIMENTOS GERAIS (P1)

Texto para responder às questões de **01, 02, 03, 04, 05 e 06.**

Estado e interesses coletivos

[...] como é necessário haver uma palavra para designar o grupo especial de funcionários encarregados de representar essa autoridade, conviremos em reservar para esse uso a palavra Estado. Sem dúvida é muito frequente chamar-se de Estado não o órgão governamental, mas a sociedade política em seu conjunto, o povo governado e seu governo juntos, e nós mesmos empregamos a palavra nesse sentido. Assim, fala-se em Estados europeus, diz-se que a França é um Estado. Porém, como é bom que haja termos especiais para realidades tão diferentes quanto a sociedade e um de seus órgãos, chamaremos mais especialmente de Estado os agentes da autoridade soberana, e de sociedade política o grupo complexo de que o Estado é o órgão eminente. [...]

Eis o que define o Estado. É um grupo de funcionários *sui generis*, no seio do qual se elaboram representações e volições que envolvem a coletividade, embora não sejam obra da coletividade. Não é correto dizer que o Estado encarna a consciência coletiva, pois esta o transborda por todos os lados. É em grande parte difusa; a cada instante há uma infinidade de sentimentos sociais, de estados sociais de todo o tipo de que o Estado só percebe o eco enfraquecido. Ele só é a sede de uma consciência especial, restrita, porém mais elevada, mais clara, que tem de si mesma um sentimento mais vivo. [...] Podemos então dizer em resumo; o Estado é um órgão especial encarregado de elaborar certas representações que valem para a coletividade. Essas representações distinguem-se das outras representações coletivas por seu maior grau de consciência e de reflexão. [...]

(DURKHEIM, Émile. *Lições de sociologia*. São Paulo: Martins Fontes, 2002. p. 67-71.)

01

De acordo com as ideias e aspectos linguísticos trazidos ao texto “Estado e interesses coletivos”, pode-se afirmar que:

- A) A questão nominal referente à representação da autoridade impõe-se limitadora para os interesses coletivos e os do próprio Estado.
- B) O Estado, conjunto da sociedade política, é assim denominado em várias situações de modo que não há forma diferente para uso de tal nominalização.
- C) Representações que valem para a coletividade provêm dela para o Estado que, como um filtro social e exercendo suas funções, as devolve para a sociedade de forma lapidada.
- D) No primeiro período do texto transcrito, é possível observar indicação da necessidade, de característica comunicacional, de nominalização para determinado conceito.

02

“É um grupo de funcionários *sui generis*, no seio do qual se elaboram representações e volições que envolvem a coletividade, embora não sejam obra da coletividade.” (2º§) Acerca da estrutura linguística e conexões estabelecidas no interior do trecho destacado anteriormente, analise as afirmativas a seguir.

- I. O período em análise é constituído por: uma oração principal à qual estão subordinadas três orações, duas adverbiais e uma substantiva.
- II. A oração adverbial é introduzida por uma conjunção que estabelece uma relação em que se apresenta uma informação vista como fato real.
- III. O termo “*que*” exerce função sintática equivalente à função exercida por “*o Estado*” em “... *o Estado encarna a consciência coletiva,...*”

Pode-se afirmar que:

- A) Todas as afirmativas estão corretas.
- B) Apenas duas das afirmativas estão erradas.
- C) Apenas duas das afirmativas estão corretas.
- D) Apenas a afirmativa III está totalmente correta.

03

Considere o segmento “[...] o Estado só percebe o eco enfraquecido.” (2º§). Pode-se afirmar que a partir do recurso de linguagem utilizado pelo enunciador na escolha da palavra “Estado”, identifica-se

- A) o estabelecimento de uma comparação entre “Estado” e “governantes”.
- B) o emprego de uma palavra redundante objetivando reforçar a ideia expressa.
- C) uma transferência de percepções resultando em uma fusão de impressões sensoriais.
- D) a evocação de um termo em lugar de uma palavra, com a qual se acha relacionada não sendo sinônimos.

04

Leia e analise as sugestões de alteração a seguir e assinale como alternativa correta aquela em que a correção e a coerência do texto seriam preservadas.

- A) A expressão “por todos os lados”, empregada no 2º§, incide sobre a forma verbal “transborda” indicando uma relação consecutiva.
- B) No trecho “de Estado os agentes da autoridade soberana” (1º§), o acréscimo da preposição “a” antecedendo e unindo-se ao termo “os” manteria a correção do trecho.
- C) As relações de sentido estabelecidas pelo uso de “assim” e “porém”, no 1º§, seriam mantidas caso tais termos fossem substituídos, respectivamente, por “por conseguinte” e “ainda assim”.
- D) Em “É um grupo de funcionários sui generis” (2º§), a forma verbal pode ser alterada para sua forma no plural havendo intenção enunciativa de fazer prevalecer a importância do sujeito sobre a do predicativo.

05

“Assim, fala-se em Estados europeus, diz-se que a França é um Estado. Porém, como é bom que haja termos especiais para realidades tão diferentes quanto a sociedade e um de seus órgãos, chamaremos mais especialmente de Estado os agentes da autoridade soberana, e de sociedade política o grupo complexo de que o Estado é o órgão eminente.[...]” (1º§) Considerando o trecho destacado anteriormente, marque V para as afirmativas verdadeiras e F para as falsas.

- () O segmento “haja termos especiais” exemplifica a impessoalidade da oração devido à forma verbal utilizada.
- () A impessoalidade das formas verbais “fala-se” e “diz-se” caracteriza as orações, das quais fazem parte, como orações desprovidas de sujeito.
- () Apesar de não apresentar pistas desinenciais para indicação do sujeito, a forma verbal “chamaremos” permite que o sujeito seja recuperado no contexto.
- () É possível verificar que a omissão da identidade do sujeito em “fala-se em Estados europeus, diz-se que a França” tem como razão discursiva o gênero de texto apresentado e sua estrutura.

A sequência está correta em

- A) V, F, F, V.
- B) F, V, F, F.
- C) V, V, F, V.
- D) F, F, V, F.

Texto para responder às questões 06 e 07.

Estado e liberdade

Depois que nos livrarmos do preconceito de que tudo o que faz o Estado e a sua burocracia é errado, malfeito e contrário à liberdade, e de que tudo o que é feito pelos indivíduos particulares é eficiente e sinônimo de liberdade – poderemos enfrentar adequadamente o verdadeiro problema. Reduzido a uma só frase, o problema consiste em que, em nosso mundo moderno, tudo é político, o Estado está em toda parte e a responsabilidade política acha-se entrelaçada em toda a estrutura da sociedade. A liberdade consiste não em negar essa interpenetração, mas em definir seus usos legítimos em todas as esferas, demarcando limites e decidindo qual deve ser o caminho da penetração, e, em última análise, em salvaguardar a responsabilidade pública e a participação de todos no controle das decisões.

(MANNHEIM, Karl. *Liberdade, poder e planificação democrática*. São Paulo: Mestre Jou, 1972. p. 66.)

06

Considerando os textos “Estado e interesses coletivos” e “Estado e liberdade”, pode-se afirmar que o conceito e ideias relacionados a Estado

- A) são equivalentes em sua totalidade.
- B) apresentam-se como complementares.
- C) distinguem-se em aspectos particulares.
- D) do primeiro texto justificam-se no segundo.

07

Acerca das relações estabelecidas entre termos regentes e termos regidos, assinale a afirmativa cuja expressão indica correção.

- A) No trecho “em todas as esferas”, a substituição de “em” por “a” acarretaria a inserção do sinal indicativo de crase no “a”.
- B) O sinal indicativo de crase em “Reduzido a uma só frase” é facultativo pelo fato de que após o “a” segue-se o artigo indefinido “uma”.
- C) Desconsiderando alterações semânticas, a substituição de “Reduzido a uma só frase” por “Reduzindo à frase” exemplifica o fenômeno da crase por motivo sintático.
- D) No trecho “malfeito e contrário à liberdade”, o sinal indicativo de crase no “a” apresenta-se como fenômeno diacrônico consolidado, como pode ser visto em “contra-ataque” em que se verifica contração de duas letras vogais em contato.

Texto para responder às questões 08 e 09.

Uma matéria da Folha de São Paulo, publicada em 19/06 no caderno de Ciência, trouxe ao leitor a seguinte manchete: “Bandos de babuínos tomam decisões democraticamente”.

Imediatamente, pus-me a pensar em como os tais primatas tomavam decisões levando em consideração o direito à igualdade e à liberdade de expressão, sem deixar de lado os direitos fundamentais das minorias que devem, necessariamente, ser contempladas em suas demandas nos regimes democráticos. [...] Tratava-se apenas de um estudo a respeito de como se dão os deslocamentos destes símios, aparentemente, decididos por consenso do grupo.

[...] A análise do sentido etimológico das palavras costuma ser um bom pontapé inicial: democracia tem origem no idioma grego e significa poder (cratos) do povo (demos). A democracia moderna surge com as Revoluções Burguesas (ou Liberais, conforme o gosto do freguês esteja mais à direita ou à esquerda), como uma contestação ao poder absoluto monárquico, resumida na assertiva que passou a constar de todas as cartas de direitos produzidas a partir de então: todo poder emana do povo e em seu nome deve ser exercido.

Pois bem. Para o poder emanar do povo, há que se considerar duas premissas: que todos aqueles que compõem o povo sejam livres e iguais. Devem ser livres para agir e se manifestar, sempre respeitando a liberdade do outro, o qual, sendo igual, terá igual liberdade e igual valor na arena de debate público. Não há mais reis e súditos, mas sim cidadãos iguais perante a lei.

Para que esta igualdade se materialize (daí a se falar em igualdade material), é imprescindível considerar as diferenças individuais existentes entre as pessoas para que se possa juridicamente tratá-las como cidadãos. Por isso a igualdade democrática deve ser isonômica, o que significa tratar igualmente os iguais e desigualmente os desiguais, na medida de suas desigualdades. Em outras palavras, o conjunto de deveres e direitos jurídicos previstos em um Estado democrático precisa levar em conta as diferenças para que estas não se transformem em desigualdades, fazendo ruir a estrutura democrática.

Deste raciocínio se conclui que democracia é uma forma de exercício de poder que se orienta pelos valores da liberdade e da igualdade. Desta forma, o agir em sociedade somente será democrático quando orientado no sentido de garantir que a igualdade e a liberdade de todos sejam efetivadas na prática. [...]

(Maira Zapater. Disponível em: <http://justificando.cartacapital.com.br/2015/06/26/democracia-nao-e-vontade-da-maioria/>.)

08

Acerca das ideias expressas no texto, pode-se afirmar que:

- A) Prerrogativas para que, efetivamente, o poder proceda do povo fazem-se necessárias; quais sejam: liberdade e igualdade.
- B) A igualdade entre concidadãos torna-se relativa em uma democracia já que há necessidade de que as diferenças sejam manifestas e resguardadas.
- C) O fator “igualdade material” deve ser visto como fundamental para o cumprimento e exercício do verdadeiro sentido da palavra “democracia”, buscando-se uma sociedade homogênea.
- D) As minorias, em um estado democrático de direito, requerem que haja uma modalidade de atenção específica a elas que se sobreponha aos demais segmentos sociais, para que diferenças sejam respeitadas.

09

Dentre as afirmativas a seguir acerca das estruturas linguísticas do texto, assinale a correta.

- A) No 2º§, a forma verbal “*Tratava-se*” poderia ser substituída por “*Tratando-se*” tendo em vista a relação temporal expressa no enunciado.
- B) A expressão “*pois bem*”, no 4º parágrafo, poderia ser substituída por “*assim*” eliminando-se o ponto a seguir e substituindo-o por uma vírgula.
- C) Em “*todo poder emana do povo*”, a separação por vírgulas da expressão “*emana do povo*” teria por objetivo lhe atribuir maior ênfase e não prejudicaria a correção gramatical do texto.
- D) A coesão e coerência textuais seriam preservadas caso a locução conjuntiva que inicia o quinto parágrafo fosse antecedida – devidamente separada por vírgulas – pela expressão “*quanto mais*”.

10

Em situação específica de uso da correspondência oficial, foi requerido ao funcionário encarregado de tal trabalho de preencher o endereçamento da mesma. A seguir, apresenta-se o resultado para tal solicitação (de caráter hipotético):

A Sua Excelência o Senhor

Fulano de Tal

Juiz de Direito da 10a Vara Cível

Rua XXI, nº 1000

37.373737 – Rio de Janeiro. RJ

Pode-se afirmar que:

- I. Há um crasso erro gramatical na omissão do sinal indicativo de crase diante do vocativo utilizado.
- II. O emprego do pronome de tratamento indica que o destinatário pode tratar-se de autoridade do Poder Legislativo, Executivo ou Judiciário.
- III. Apesar da correspondência destinar-se à autoridade tratada como Vossa Excelência, facultou-se o uso do vocativo Senhor, seguido do cargo respectivo.

Está(ão) correta(s) apenas a(s) afirmativa(s)

- A) I.
- B) II.
- C) I e III.
- D) II e III.

11

A partir dos dispositivos da Lei nº 8.112/90, interprete as sentenças e o conectivo entre elas. Em seguida, assinale a afirmativa juridicamente verdadeira.

- A) “A ajuda de custo, a diária e a gratificação natalina são indenizações.” PORÉM “As indenizações não se incorporam ao vencimento ou provento para qualquer efeito.”
- B) “É vedado levar à conta de férias qualquer falta ao serviço.” PORTANTO “As férias poderão ser parceladas em até três etapas, desde que assim requeridas pelo servidor, e no interesse da administração pública.”
- C) “O substituto assume automática e cumulativamente o exercício da atividade de direção ou chefia nos afastamentos do titular do cargo.” E “O substituto deve optar pela remuneração do próprio cargo ou a do cargo do substituído durante o respectivo período.”
- D) “Pode ser concedida licença ao servidor para acompanhar cônjuge ou companheiro que foi deslocado do local de residência de origem.” MAS “No deslocamento de servidor cujo cônjuge ou companheiro seja militar, deverá ocorrer o exercício provisório em órgão ou entidade na nova localidade.”

12

Quanto às normas aplicáveis aos servidores, assinale a alternativa que apresenta uma interpretação juridicamente correta.

- A) O servidor federal que desviar recursos públicos é punido nos moldes da lei de improbidade administrativa, em prejuízo da lei do regime jurídico dos servidores, devido à gravidade dos ilícitos.
- B) Embora a lei do processo administrativo estabeleça o direito de ampla defesa e contraditório, nas ações de improbidade administrativa, devido à gravidade dos ilícitos, referido direito é sobrestado.
- C) O prazo para apresentação de recursos no âmbito dos processos administrativos federais é, em regra, de dez dias, todavia, quando se tratar de processo administrativo disciplinar, o prazo para recorrer é de trinta dias.
- D) No processo disciplinar sumário, a comissão processante é formada por até dois servidores estáveis, enquanto que no processo disciplinar comum ou ordinário, a comissão deve ser composta de três servidores estáveis.

13

“Um servidor do Tribunal Regional Eleitoral, no decorrer de processo administrativo em que pleiteia afastamento para estudo no exterior, contraiu doença grave após contaminação por radiação.” Na situação apresentada, à luz das normas aplicáveis aos servidores federais, é correto afirmar que o servidor

- A) passa a ter vinte dias de férias por semestre, vedada a acumulação.
- B) desde que requeira, faz jus à tramitação prioritária do processo administrativo.
- C) tem direito à aposentadoria por invalidez que deve ser concedida em até trinta dias.
- D) somente terá o afastamento pretendido após inspeção realizada por junta médica oficial.

14

São passíveis de arguição de impedimento ou suspeição os membros do Tribunal, do Procurador Regional, dos funcionários da Secretaria Judiciária, bem como dos juízes e chefes de cartório eleitorais, nos casos previstos na lei processual civil e com fundamento em parcialidade partidária. Sobre o processo de arguição, assinale a alternativa correta.

- A) Caso o excepto deixe de responder, o processo instruído pelo relator será encaminhado à mesa para julgamento em sessão extraordinária.
- B) A oposição da exceção quando o impedido ou suspeito for chamado como substituto deverá ser interposta dentro de quarenta e oito horas contadas da distribuição.
- C) O relator ou revisor que se considerar impedido ou suspeito deverá declará-lo por despacho nos autos e encaminhar o processo à Secretaria Judiciária para nova distribuição.
- D) A petição de arguição de impedimento ou suspeição de juiz ou chefe de cartório eleitoral será dirigida ao próprio juiz, observando-se o procedimento previsto na legislação processual pertinente.

15

Quando, por ilegalidade ou abuso de poder, alguém sofrer ou se achar ameaçado de sofrer violência ou coação em sua liberdade de locomoção, de que dependa o exercício de direitos ou deveres eleitorais, dar-se-á o *habeas corpus*. No processamento do *habeas corpus*, o relator

- A) se convier ouvir o paciente, determinará sua apresentação à sessão de julgamento.
- B) expedirá imediato salvo-conduto em favor do paciente, quando consumada a violência.
- C) deverá nomear advogado, imediatamente, para acompanhar e defender oralmente o pedido, em todos os casos.
- D) apresentará o feito em mesa para julgamento na primeira sessão, abrindo vista ao Ministério Público Eleitoral, durante a mesma.

16

Os processos serão apreciados em sessões de julgamento no Tribunal, que serão públicas e obedecerão às disposições contidas no Regimento Interno do Tribunal Regional Eleitoral do Rio e Janeiro. Sobre as sessões de julgamento, assinale a alternativa correta.

- A) As sessões extraordinárias ocorrerão por convocação de quaisquer dos membros do Tribunal.
- B) Deverão ser apreciados em sessão ordinária os processos de apuração de eleição e mandado de segurança.
- C) Deverão ser apreciados em sessão administrativa os processos classificados em recurso eleitoral e recurso criminal.
- D) No conhecimento e julgamento dos feitos, o mandado de injunção e respectivos recursos antepõem ao *habeas data* e respectivos recursos.

17

O Conselho Permanente de Ética, vinculado à Presidência do Tribunal, instituído pelo Código de Ética do Tribunal Regional Federal do Rio de Janeiro, destina-se à implementação do próprio código e da gestão da ética. Quanto às características e atribuições deste Conselho, assinale a alternativa correta.

- A) Na primeira reunião anual do Conselho serão escolhidos o vice-presidente e o secretário.
- B) Os mandatos dos membros do Conselho serão de dois anos, que serão renovados por dois terços em anos pares.
- C) Os integrantes do Conselho Permanente de Ética serão licenciados das atribuições de seus respectivos cargos ou funções.
- D) É composto por dois magistrados titulares e dois suplentes, eleitos pelo Plenário do Tribunal, e dois servidores titulares e dois suplentes.

18

Considerando o campo da gestão estratégica de pessoas nas organizações públicas, assinale a afirmativa que apresenta uma estratégia compatível com os princípios e valores da administração pública.

- A) O planejamento de gestão de pessoas pode indicar escassez ou excesso de pessoal em determinadas funções nas organizações. Assim, devem-se promover recrutamentos internos de modo a preencher os cargos vagos aproveitando os próprios talentos já existentes no quadro de pessoal.
- B) O treinamento e a capacitação de pessoal devem ser constantes, visando aprimorar o atendimento ao público externo e garantindo que os funcionários estejam sempre atualizados em relação às normas técnicas, à legislação aplicável e alinhados com o plano estratégico da organização.
- C) A avaliação de desempenho é o processo sistemático de avaliação dos resultados obtidos por um membro da organização. A teoria mais moderna de gestão de pessoas recomenda que os critérios de avaliação sejam definidos por consenso entre a chefia e os funcionários, devendo se adaptar às peculiaridades de cada setor.
- D) O *downsizing* é o processo de redução do tamanho da força de trabalho da organização ou de reestruturação de sua base de competências visando garantir a satisfação das demandas em um ambiente dinâmico. O desligamento pode se processar por diversos meios: demissão, paralisação de setores, rebaixamento e realocação de tarefas.

19

No âmbito do gerenciamento de projetos, pode-se afirmar sobre a metodologia PMI que:

- A) Foi criada pelo *Standards Committee* (Comitê de Padronização) e gerenciada pela organização *Project Management Institute*, que dá origem à sigla.
- B) Essa abordagem foi elaborada para permitir a solução de problemas complexos utilizando a criatividade e a empatia. É uma metodologia que aplica o modelo cognitivo usado pelos *designers*.
- C) Foi lançada como um método para gerenciamento de projetos pelo governo britânico em 1996, sendo reconhecida como uma evolução a partir do PROMPTII, o qual, por sua vez, surgiu em 1975.
- D) É um método criado pela empresa japonesa Toyota e é utilizada para implantar mudanças. Em vez de prescrever práticas oferece princípios que, quando aplicados, podem melhorar o desempenho e reduzir o desperdício.

20

Quanto ao *Balanced Scorecard* – BSC, pode-se afirmar que:

- A) Criada por *Kaplan* e *Norton*, o BSC é uma ferramenta que traduz a missão e a estratégia da organização em um conjunto compreensível de medidas de desempenho, propiciando a formação de uma estrutura de mensuração e de um sistema de gestão eficiente.
- B) O BSC parte do princípio de que o que não se pode medir não se pode administrar, por isso, a metodologia é recomendada com cautela pelo Conselho Nacional de Justiça, já que não é viável estabelecer indicadores de desempenho para o Poder Judiciário.
- C) O BSC mede o desempenho organizacional contemplando quatro dimensões críticas: financeira, clientes, processos internos e aprendizagem e crescimento. Ajustando essa ferramenta para as organizações públicas, a dimensão financeira deve ser priorizada em detrimento das demais perspectivas.
- D) O principal objetivo do BSC é promover a dissociação entre as atividades operacionais da empresa e o planejamento estratégico, pois este deve permanecer concentrado nas instâncias superiores de decisão. Neste método, suprime-se a etapa de *feedback* que quase sempre é demorada e pouco contribui para a eficiência do planejamento.

21

“Art. 9º: Fica instituída a Comissão Interministerial de Sustentabilidade na Administração Pública – CISAP, de natureza consultiva e caráter permanente, vinculada à Secretaria de Logística e Tecnologia da Informação, com a finalidade de propor a implementação de critérios, práticas e ações de logística sustentável no âmbito da administração pública federal direta, autárquica e fundacional e das empresas estatais dependentes.”

(Disponível em: http://www.planalto.gov.br/ccivil_03/_ato2011-2014/2012/decreto/d7746.htm.)

O Artigo 9º do Decreto nº 7.746/2012 institui a CISAP. Dentre as competências desse Órgão, é correto apontar:

- A) A fiscalização exclusiva das empresas estrangeiras e o controle de práticas ilícitas de biopirataria.
- B) Contratações, utilização dos recursos públicos, desfazimento e descarte e investimento em fontes de energias fósseis.
- C) A criação de normas para elaboração de ações de logística sustentável e de ações para a divulgação das práticas de sustentabilidade.
- D) Estratégias de sensibilização e capacitação de servidores e execução das ações contra órgãos e empresas consideradas poluentes.

22

“Entende-se por Políticas Públicas ‘o conjunto de ações coletivas voltadas para a garantia dos direitos sociais, configurando um compromisso público que visa dar conta de determinada demanda, em diversas áreas. Expressa a transformação daquilo que é do âmbito privado em ações coletivas no espaço público’.”

(GUARESCHI et al, 2004, p. 180. Disponível em: http://www.mma.gov.br/estruturas/a3p/_arquivos/cartilha_a3p_36.pdf.)

“A sustentabilidade econômica, social e ambiental é um dos grandes desafios da humanidade e exige ação do poder público para que seja possível garantir a inserção da variável socioambiental no processo decisório, particularmente na formulação das políticas públicas.”

(Disponível em: http://www.mma.gov.br/estruturas/a3p/_arquivos/cartilha_a3p_36.pdf.)

Relacionando as noções de políticas públicas e o papel que tais políticas devem exercer em relação à sustentabilidade, foram estabelecidas, desde 2003, quatro linhas básicas que têm determinado o traçado da política ambiental do Brasil. Elas permeiam todas as iniciativas, ações, projetos, planos e programas do Ministério do Meio Ambiente. Sobre essas linhas básicas, analise as afirmativas a seguir.

- I. A promoção do desenvolvimento sustentável e a necessidade de controle e participação social são duas dessas linhas básicas.
- II. A aplicabilidade desses princípios, no Brasil, esbarra na fragilidade institucional e, às vezes, na falta de uma base sólida de dados ambientais.
- III. Recursos financeiros e carência de recursos humanos já foram problemas, mas hoje não se apresentam como obstáculos na realização plena das políticas públicas ambientais.
- IV. O envolvimento dos diferentes setores do Poder Público na solução dos problemas ambientais é o que propõe a linha básica ligada ao princípio da “transversalidade”.

Estão corretas apenas as afirmativas

- A) I e II. B) II e III. C) I, II e IV. D) II, III e IV.

23

Como apresentado na fundamentação da Resolução nº 230, de 22 de junho de 2016, do Conselho Nacional de Justiça, a deficiência é um conceito em evolução, resultado da interação entre pessoas com deficiência e as diversas barreiras relativas às atitudes e ao ambiente que impedem a sua plena e efetiva participação na sociedade em igualdade de oportunidades com as demais pessoas. Neste sentido, o poder público assume relevante papel quanto à execução da normatização que assegura os direitos a estas pessoas. No que tange aos direitos da Pessoa com Deficiência, assinale a alternativa correta.

- A) A deficiência não afeta a plena capacidade civil da pessoa, podendo esta casar-se e constituir união estável.
- B) A pessoa com deficiência, ao participar de certame público deverá se inscrever às vagas que lhes são legalmente reservadas.
- C) A concessão de horário especial ao servidor com deficiência impossibilitará a extensão de sua jornada de trabalho e a acumulação de banco de horas.
- D) A legislação determina a adaptação e identificação de no mínimo 10% de brinquedos e equipamentos de lazer em locais públicos e privados, a fim de possibilitar sua utilização por pessoas com deficiência.

24

Ao editar um documento, utilizando o LibreOffice Writer, versão 5.4.2.2, Configuração Local, Idioma Padrão-Português, acidentalmente apertou-se a tecla F10. É correto afirmar que essa ação:

- A) Fecha o arquivo exibido.
- B) Chama a caixa de diálogo Localiza e substituir.
- C) Abre a caixa de diálogos Modelos e documentos.
- D) Ativa o foco na barra de menus começando pelo menu Arquivo.

25

Análise a seguinte planilha, construída com o *LibreOffice Calc*, versão 5.4.2.2, Configuração Local, Idioma Padrão-Português.

	A	B	C	D	E	F	G	H	I	J	K	L
1	Matricula	Dias do mês										Total
2		01	02	03	04	05	06	07	08	09	10	
3	001	F	F	
4	002	
5	003	
6	004	.	.	F	.	.	.	F	.	.	F	
7	005	
8	006	.	F	
9	007	F	.	.	.	
10	008	F	
11	009	
12	010	

Na célula L3, sabe-se que o usuário digitou a seguinte fórmula: =CONT.SE(\$B\$3:\$K\$3;"F"), clicou e a arrastou até a célula L12. Assinale, a seguir, o valor que aparecerá na célula L10.

- A) 0. B) 1. C) 2. D) 8.

CONHECIMENTOS ESPECÍFICOS (P2)

A situação hipotética a seguir contextualiza as questões 26 e 27. Leia-a atentamente.

“Mariana, 26 anos, chega ao pronto-socorro trazida por familiares com queixa de taquicardia e calafrios; na admissão ela tem uma síncope e é diagnosticada em PCR.”

26

Qual deve ser a primeira conduta frente a essa paciente?

- A) Solicitar uma vaga no CTI.
 B) Iniciar as manobras de ressuscitação.
 C) Administrar adrenalina IV na dose de 1 mg.
 D) Realizar ECG e dosar enzimas marcadoras de necrose.

27

Após o atendimento inicial foi feita a monitorização da paciente, que mostrou o ritmo a seguir:

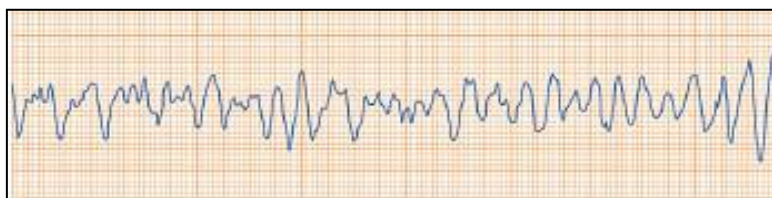

Considerando que Mariana ainda se encontra em PCR e sem pulso, qual deve ser a conduta nesse momento?

- A) Realizar choque com 100J. C) Administrar adrenalina IV na dose de 1 mg.
 B) Iniciar compressões torácicas. D) Realizar cardioversão sincronizada com 200J.

28

A bacteriúria assintomática deve ser tratada em:

- A) Gestantes. C) Crianças abaixo de 2 anos.
 B) Portadores de HCV. D) Mulheres com vida sexual ativa.

29

A anemia carencial por deficiência de vitamina B12 é caracterizada por ter:

- A) TIBC diminuído. C) RDW aumentado.
 B) VCM aumentado. D) Alto índice de reticulócitos.

A situação hipotética a seguir contextualiza as questões **30** e **31**. Leia-a atentamente.

“Jandira, 16 anos, vem à consulta queixando-se de ‘coceira na vagina’. Ela relata que o prurido é mais intenso nos dias mais quentes e que piora após as relações sexuais. Teve sexarca aos 12 anos, relata uso irregular de *condon*, atualmente com um parceiro sexual fixo e é nulípara. Ao exame especular, há fluxo vaginal brancacento e em grumos, em aspecto de ‘nata de leite’.”

30

Qual dos esquemas a seguir NÃO pode ser prescrito para essa paciente?

- A) Fluconazol 150 mg VO dose única.
- B) Itraconazol 100 mg, 2 comprimidos, VO 12/12h por 1 dia.
- C) Nistatina 100.000 UI – 1 aplicador via vaginal por 5 noites.
- D) Miconazol creme a 2% – 1 aplicador (5 g) via vaginal por 7 noites.

31

Sobre a coleta de citologia cervico-vaginal dessa paciente

- A) não deve ser colhido nessa consulta, pois ela está com uma DST.
- B) deve ser colhido nessa consulta, pois ela tem alto risco para HPV.
- C) não deve ser colhido nessa consulta, pois ela tem menos de 25 anos.
- D) deve ser colhido nessa consulta, pois ela já teve a sexarca há mais de 1 ano.

32

Qual é o exame que confirma com maior precisão a idade gestacional?

- A) USG morfológico.
- B) Biópsia de vilos coriais.
- C) Beta-hCG sérico seriado.
- D) USG de primeiro trimestre.

33

O rastreio de diabetes *melitus* NÃO é indicado para:

- A) Gestantes.
- B) Tabagistas.
- C) Maiores de 40 anos sem fator de risco.
- D) Mulheres com síndrome dos ovários policísticos.

34

A partir de 2017, crianças do sexo masculino foram incluídas no programa de vacinação contra o HPV do Ministério da Saúde. Qual é a faixa etária contemplada neste ano?

- A) 9 a 11 anos.
- B) 9 a 26 anos.
- C) 10 a 15 anos.
- D) 11 a 14 anos.

35

Classifique um RN nascido com IG de 37s e 2d, Apgar 8/10, peso ao nascer: 2.350 g, estatura ao nascer: 50 cm e PC: 35 cm.

- A) A termo, eutrófico.
- B) A termo, baixo peso.
- C) Pré-termo, eutrófico.
- D) Pré-termo, baixo peso.

36

Nos últimos dois anos, os casos de *Zika* em gestantes têm preocupado médicos e parturientes. Estudos recentes mostraram correlação da infecção desse vírus com microcefalia em RN. De acordo com o protocolo clínico e epidemiológico de microcefalia, devem ser notificados apenas RN com perímetro cefálico menor ou igual

- A) a 28 cm.
- B) a 30 cm.
- C) a três desvios padrões abaixo da média para a idade.
- D) a dois desvios padrões abaixo da média para a idade.

37

Em quantas vias e por qual(is) profissional(is) a CAT deve ser emitida?

- A) 3 vias / apenas o médico.
- B) 4 vias / qualquer pessoa.
- C) 4 vias / apenas o médico.
- D) 3 vias / qualquer profissional de saúde.

38

“Jéssica, 19 anos, primípara, vem à consulta pois deseja esclarecimentos sobre a vacinação na gestação.” Assinale a alternativa que contém a vacina que NÃO deve ser feita em gestantes.

- A) Tétano. B) Rubéola. C) *Influenza*. D) Hepatite B.

39

“Fátima, 32 anos, chega ao pronto-socorro com queixa de febre há dois dias. Relata, também, que vem apresentando tosse com expectoração amarelada. Após o raio-x de tórax, é feito o diagnóstico de pneumonia. O tratamento inicial deve ser feito em ambiente _____ com o uso de _____.” Assinale a alternativa que completa correta e sequencialmente a afirmativa anterior.

- A) hospitalar / macrolídeo C) ambulatorial / amoxicilina
B) hospitalar / levofloxacina D) ambulatorial / ciprofloxacina

A situação hipotética a seguir contextualiza as questões 40 e 41. Leia-a atentamente.

“GTP, 13 anos, sexo masculino, comparece à consulta do PS com queixa de machucado em sua perna direita. Paciente relata que foi picado por um mosquito há 2 semanas e há cerca de 3 dias a lesão piorou. Ao exame físico, é percebida área com flogose em MID, com bordas bem definidas e dor intensa.”

40

Diante ao diagnóstico mais provável, qual é o principal agente etiológico envolvido?

- A) *S. aureus*. B) *S. pyogenes*. C) *P. aeruginosa*. D) *S. epidermidis*.

41

Diante do diagnóstico mais provável, qual deve ser o antibiótico de escolha para esse paciente?

- A) Oxacilina. B) Cefepime. C) Penicilina. D) Ceftriaxona.

42

São doenças definidoras de AIDS/HIV, EXCETO:

- A) Sarcoma de *Kaposi*. C) Tuberculose extrapulmonar.
B) Neurotoxoplasmose. D) Candidíase genital de repetição.

43

Sobre o câncer de bexiga, assinale a alternativa correta.

- A) O principal fator de risco é o tabagismo.
B) A retenção urinária é o principal sintoma.
C) Homens negros são proporcionalmente mais acometidos.
D) O rastreamento deve ser feito com EAS e urocultura a partir de 50 anos.

44

NÃO é considerado acidente de trabalho:

- A) Trabalhador que sofre um atropelamento saindo do trabalho.
B) Trabalhador com carga horária de 60h semanais residente na Bahia que contrai dengue.
C) Trabalhador com carga horária de 20h semanais que inicia quadro depressivo por *bullying* feito por seus colegas de trabalho.
D) Trabalhador que se lesiona realizando uma função que não consta em sua carteira de trabalho dentro da empresa contratante.

45

Os testes de rastreio são muito importantes, pois detectam doenças graves em estágios iniciais, diminuindo, assim, a mortalidade em geral. Para que um teste de rastreio seja efetivo, ele deve ter como característica principal:

- A) Alta acurácia. C) Alta sensibilidade.
B) Alta efetividade. D) Alta especificidade.

46

“Juliano *Tanakashi*, 23 anos, estudante de medicina, comparece à consulta com queixa de hematúria macroscópica. Nega sintomas urinários e febre. Relaciona os episódios (5 no total) à época em que está em semana de prova na faculdade. Relata, também, que há 3 dias iniciou tratamento com antibiótico para infecção de garganta.” Assinale o provável diagnóstico e tratamento adequado.

- A) GNPE, corticoide.
- B) Doença de *Berger*, IECA e estatina.
- C) GNPE, restrição hidrossalina e repouso relativo.
- D) Nefropatia por IgA, restrição hidrossalina e diálise caso creatinina > 3 mg/dl.

47

A Síndrome de *Fanconi* é causada por distúrbio do(a):

- A) Alça de *Henle*.
- B) Túbulo coletor.
- C) Túbulo contorcido distal.
- D) Túbulo contorcido proximal.

48

“MTJ, sexo masculino, 40 anos, comparece ao PS com queixa de cefaleia intensa, unilateral e súbita. Relata dor de forte intensidade em região periorbital. Apresenta também hiperemia conjuntival, congestão nasal e lacrimejamento. Ao exame físico, o paciente apresenta-se taquicárdico e sudoreico.” Sobre o diagnóstico provável, assinale a alternativa correta.

- A) O agente etiológico mais comum é o adenovírus.
- B) O tratamento inicial deve ser feito com verapamil.
- C) Antidepressivo tricíclico pode ser usado como tratamento profilático.
- D) A fisiopatologia consiste em hiperexcitação das vias nociceptivas trigeminovasculares.

49

“FG, 35 anos, sexo feminino, comparece à consulta, pois está preocupada após a morte recente da vizinha de apenas 37 anos por ataque cardíaco. Nega queixas. Mãe e pai são vivos e hipertensos. Ao exame físico é constatado um IMC de 31 kg/m² e circunferência abdominal de 103 cm e PA de 135 x 90 mmHg.” Qual deve ser sua conduta no momento?

- A) Tranquilizar a paciente, pois com esses dados ela não preenche os critérios para síndrome metabólica e não é necessário continuar a investigação.
- B) A paciente já tem o diagnóstico de síndrome metabólica e apresenta alto risco cardiovascular, deve ser iniciado o uso de anti-hipertensivos e estatina em dose baixa.
- C) Solicitar exame de sangue com colesterol total, frações HDL e LDL, e triglicerídeos para conclusão diagnóstica e encaminhar a paciente para o serviço de nutrição.
- D) Solicitar exame de sangue contendo triglicerídeos, fração HDL do colesterol e glicemia de jejum para conclusão diagnóstica e incentivar mudanças dos hábitos de vida.

50

São testes rastreados pelo teste do pezinho em todo território nacional, EXCETO:

- A) Galactosemia.
- B) Fibrose cística.
- C) Deficiência de biotinidase.
- D) Hipotireoidismo congênito.

51

As corcovas de *Humps* são patognomônicas de:

- A) Doença celíaca.
- B) Hepatite alcoólica.
- C) Anemia megaloblástica.
- D) Glomerulonefrite pós-estreptocócica.

52

São consideradas manifestações extra-articulares da artrite reumatoide, EXCETO:

- A) Pericardite e derrame pleural.
- B) Vasculite e Síndrome de *Caplan*.
- C) Nódulos reumatoides e Síndrome de *Sjögren*.
- D) Desvio ulnar dos dedos e dedos em pescoço de cisne.

53

“LFC, 25 anos, assintomático, vem à consulta com resultado de exame de sangue solicitado em outra oportunidade, quando foi diagnosticado com sífilis primária.”

Exame de sangue:

- Anti-HIV 1 e 2: negativo.
- Anti-HBs: reagente.
- HBsAg: não reagente.
- Anti-HBc: não reagente.
- Anti-HBe: não reagente.
- Anti-HCV: não reagente.

Assinale a alternativa correta frente a esse caso.

- A) Esse paciente deve ser vacinado para hepatite B.
- B) Não está indicado nenhum tratamento para esse paciente.
- C) É necessário que se repita o anti-HIV para descartar completamente a síndrome.
- D) Apenas o anti-HCV não confirma que o paciente nunca teve infecção por esse vírus.

54

Sobre a artrite séptica, assinale a alternativa correta.

- A) A artrocentese faz o diagnóstico.
- B) O tratamento deve ser baseado em corticoterapia.
- C) A contagem de proteínas no líquido sinovial se encontra diminuída.
- D) O líquido sinovial adquire aspecto turvo e apresenta nível elevado de glicose.

55

Assinale a alternativa que apresenta um medicamento que altera a sobrevida do paciente com insuficiência cardíaca.

- A) Metildopa.
- B) Nifedipina.
- C) Espironolactona.
- D) Hidroclorotiazida.

56

“Jonas, 26 anos, atleta da seleção de *handebol* do Brasil, vem ao PS trazido pela comissão técnica após um desmaio durante o treinamento. Ao exame físico, encontra-se em bom estado geral, FC = FP = 80 bpm, sopro sistólico que aumenta com valsalva e diminui quando o paciente agacha.” De acordo com o caso apresentado e o provável diagnóstico, assinale a alternativa INCORRETA.

- A) Essa patologia é associada à obesidade.
- B) A embolização septal com álcool é uma opção terapêutica.
- C) A história familiar de diagnóstico semelhante é bastante comum.
- D) O uso de nitrato e/ou diurético pode ser benéfico para esse paciente.

57

“POT, 32 anos, é trazida à emergência por ter apresentado crise convulsiva tônico-clônica há cerca de 20 min. Acompanhante diz que a paciente está realizando greve de fome como protesto há cerca de 40 dias. Paciente se encontra sonolenta, com dificuldade para verbalizar; entretanto, entende-se que ela clama por não ser alimentada.” Considerando ser uma paciente de risco de morte, qual deve ser a conduta do médico?

- A) Aguardar a presença do representante legal para tomar a decisão.
- B) Realizar o tratamento e, se necessário, administrar dieta parenteral.
- C) Não instituir tratamento para não desrespeitar a vontade do paciente.
- D) Realizar tratamento apenas com eletrólitos, mesmo que seja necessário o uso de dieta parenteral a mesma não deve ser utilizada, pois vai contra a vontade da paciente.

58

Sobre a perícia médica, assinale a alternativa correta.

- A) Em toda necropsia deve ser feito exame interno do corpo.
- B) O exame de corpo de delito pode ser suprimido pela confissão do acusado.
- C) O médico não deve realizar perícias no interior de delegacias ou unidades prisionais.
- D) A cópia do prontuário deve ser disponibilizada ao juiz caso o mesmo requisiar, independente da vontade do paciente.

59

São consideradas ajudas técnicas que devem ser oferecidas pelo governo aos portadores de deficiência, EXCETO:

- A) Visita domiciliar para deficientes não internados.
- B) Adaptações ambientais e outras que garantam o acesso, a melhoria funcional e a autonomia pessoal.
- C) Equipamentos e material pedagógico especial para educação, capacitação e recreação da pessoa portadora de deficiência.
- D) Equipamentos, maquinarias e utensílios de trabalho especialmente desenhados ou adaptados para uso por pessoa portadora de deficiência.

60

De acordo com o Código de Ética Médica, é vedado ao médico:

- A) Fazer propaganda em *outdoors*.
- B) Emitir atestados a parentes quando necessário.
- C) Oferecer seus serviços profissionais como prêmio.
- D) Comunicar um diagnóstico apenas ao representante legal de um paciente, caso a comunicação direta possa lhe provocar dano.

61

Relacione adequadamente as colunas a seguir.

1. Deficiência.

2. Deficiência permanente.

3. Incapacidade.

- () Toda perda ou anormalidade de uma estrutura ou função psicológica, fisiológica ou anatômica que gere incapacidade para o desempenho de atividade, dentro do padrão considerado normal para o ser humano.
- () Aquela que ocorreu ou se estabilizou durante um período de tempo suficiente para não permitir recuperação ou ter probabilidade de que se altere, apesar de novos tratamentos.
- () Uma redução efetiva e acentuada da capacidade de integração social, com necessidade de equipamentos, adaptações, meios ou recursos especiais para que a pessoa portadora de deficiência possa receber ou transmitir informações necessárias ao seu bem-estar pessoal e ao desempenho de função ou atividade a ser exercida.

A sequência está correta em

A) 1, 3, 2.

B) 1, 2, 3.

C) 2, 3, 1.

D) 3, 2, 1.

62

Sobre o serviço de educação da pessoa com deficiência, assinale a alternativa INCORRETA.

- A) A educação do aluno com deficiência deverá iniciar-se na educação infantil a partir de 6 anos.
- B) Deve haver a oferta, obrigatória e gratuita, da educação especial em estabelecimentos públicos de ensino.
- C) Deve haver o oferecimento obrigatório dos serviços de educação especial ao educando portador de deficiência em unidades hospitalares e congêneres nas quais esteja internado por prazo igual ou superior a um ano.
- D) Os serviços de educação especial serão ofertados nas instituições de ensino público ou privado do sistema de educação geral, de forma transitória ou permanente, mediante programas de apoio para o aluno que está integrado no sistema regular de ensino, ou em escolas especializadas exclusivamente quando a educação das escolas comuns não puder satisfazer as necessidades educativas ou sociais do aluno ou quando necessário ao bem-estar do educando.

63

A pessoa portadora de deficiência, resguardadas as condições especiais previstas na Lei nº 7.583/1989, Decreto nº 3.298/1999, participará de concurso em igualdade de condições com os demais candidatos no que concerne, EXCETO:

- A) À quantidade de vagas.
- B) Ao conteúdo das provas.
- C) À avaliação e aos critérios de aprovação.
- D) À nota mínima exigida para todos os demais candidatos.

64

Sobre atestados e documentos médicos, assinale a alternativa correta.

- A) É vedado ao médico fornecer atestados a parentes de primeiro grau.
- B) O paciente tem direito a uma cópia de seu prontuário apenas sob autorização do médico responsável.
- C) É vedado ao médico emitir qualquer documento médico em receituário de instituição pública quando o paciente é assistido por ele em seu consultório particular.
- D) Caso seja chamado em um julgamento, o médico tem o dever de informar às autoridades sobre o diagnóstico do paciente, independente da vontade do mesmo.

65

“Uma lesão caracterizada por ter predomínio da profundidade sobre extensão podendo ter escoriações ou equimose em bordas.” Trata-se de:

- A) Perfurante.
- B) Corto-contusa.
- C) Perfurocontusa.
- D) Perfurocortante.

ATENÇÃO



**NÃO É PERMITIDA a anotação das respostas da prova em QUALQUER MEIO.
O candidato flagrado nesta conduta poderá ser **ELIMINADO** do processo.**

ORIENTAÇÕES GERAIS

- A Prova de Estudo de Casos é de caráter eliminatório e classificatório, constituída de 2 (duas) questões práticas.
- A resposta à Prova de Estudo de Casos deverá ser manuscrita, em letra legível, com caneta esferográfica de tinta azul ou preta, fabricada em material transparente, não sendo permitida a interferência e/ou a participação de outras pessoas.
- Deverão ser observados o limite máximo de 15 (quinze) linhas para cada resposta às questões propostas.
- Será atribuída nota ZERO à questão que: não observar as orientações presentes no caderno de questões; contiver identificação fora do local apropriado; apresentar textos sob forma não articulada verbalmente (apenas com desenhos, números e palavras soltas ou em versos); estiver em branco; fugir à modalidade de texto solicitada e/ou ao tema proposto; apresentar qualquer sinal que, de alguma forma, possibilite a identificação do candidato; for escrita a lápis, em parte ou em sua totalidade; apresentar letra ilegível e/ou incompreensível; e, apresentar texto escrito com expressões injuriantes, discriminatórias e/ou abusivas.
- A Prova de Estudo de Casos terá o valor de 5 (cinco) pontos.
- Para efeito de avaliação de cada questão da Prova de Estudo de Casos serão considerados os seguintes elementos de avaliação:

CRITÉRIOS	PONTUAÇÃO
(A) ASPECTOS MACROESTRUTURAIS	3,00
ABORDAGEM DO TEMA E DESENVOLVIMENTO DO CONTEÚDO	
Neste critério serão avaliados: Pertinência de exposição relativa ao problema, à ordem de desenvolvimento proposto e ao padrão de resposta, conforme detalhamento a ser oportunamente publicado.	
(B) ASPECTOS MICROESTRUTURAIS	2,00
Indicação de um erro para cada ocorrência dos tipos a seguir:	
1. Conectores (sequenciação do texto). 2. Correlação entre tempos verbais. 3. Precisão vocabular. 4. Pontuação. 5. Concordância nominal e verbal. 6. Regência nominal e verbal. 7. Colocação pronominal. 8. Vocabulário adequado ao texto escrito. 9. Ortografia. 10. Acentuação.	
OS ERROS TEXTUAIS OBEDECERÃO AOS CRITÉRIOS A SEGUIR:	
Número de erros	Pontuação
nenhum	2,00
de 1 a 3	1,75
de 4 a 10	1,50
de 11 a 15	1,00
de 16 a 20	0,50
Acima de 20	0,00
OBSERVAÇÕES QUANTO AOS CRITÉRIOS DE CORREÇÃO:	
1. O critério de correção do fator “Abordagem do tema e conteúdo” será divulgado juntamente com o resultado preliminar da Prova Discursiva.	

Questão 01

“Durante um plantão em um hospital o médico clínico geral e toda sua equipe (outro médico e um enfermeiro) observam um paciente perder a consciência. Ao irem atendê-lo, observam, também, que este está arresposivo, não respira e não apresenta pulso central palpável. O médico clínico geral será o responsável por este atendimento. Considerem-se paramentados. O paciente tem 55 anos e é do sexo masculino. Considere, ainda, que após dois minutos de atendimento, o enfermeiro chegará com o desfibrilador bifásico. ”

Considerando as diretrizes da *American Heart Association* 2015, descreva a sequência correta no atendimento deste paciente a partir do diagnóstico da parada cardiorrespiratória até se completar seis minutos de atendimento. Inclua em sua resposta o nome da(s) droga(s) utilizada(s), sua(s) dose(s) e intervalo entre cada dose; frequência das compressões torácicas, relação compressão/ventilação; duas características de uma compressão eficaz, duração de cada ciclo, frequência das ventilações em um paciente com via aérea avançada; energia utilizada nos choques caso indicados. Considere que o ritmo cardíaco durante esses seis minutos será de fibrilação ventricular.

01	
02	
03	
04	
05	
06	
07	
08	
09	
10	
11	
12	
13	
14	
15	

Questão 02

“Um paciente do sexo masculino, 55 anos, dá entrada no pronto-socorro com queixa de dois episódios de hematêmese de moderada quantidade há seis horas. Na admissão este paciente apresenta: frequência cardíaca de 110 bpm, PA: 110 x 80 mmHg, pressão de pulso diminuída, frequência respiratória de 22 e encontra-se moderadamente ansioso. Além de hidratação e medidas farmacológicas este paciente foi submetido a uma Endoscopia Digestiva Alta (EDA) que revelou uma úlcera em região de antro gástrico, sem sangramento ativo; porém, com vaso visível.”

Considerando a epidemiologia, a fisiopatologia, o diagnóstico, as manifestações clínicas e o tratamento da hemorragia digestiva alta, responda às seguintes perguntas:

Além de úlcera péptica, quais as outras duas principais etiologias para o quadro apresentado pelo paciente anterior, antes mesmo da realização da EDA?

Qual estrutura anatômica é utilizada como referência para se classificar um sangramento digestivo como alto ou baixo? Utilizando os dados do exame físico e levando em conta a estimativa de perda volêmica sugerida pelo ATLS, qual a classe esse paciente se encontra e qual a porcentagem de perda volêmica estimada?

Classifique a úlcera do paciente, segundo a classificação de *Forrest* para úlceras pépticas.

Considerando que, ambulatorialmente, optou-se pelo tratamento empírico de *Helicobacter pylori* neste paciente, qual o esquema de primeira linha preconizado no Brasil (cite os medicamentos e o tempo de tratamento; não são necessárias as doses)?

01	
02	
03	
04	
05	
06	
07	
08	
09	
10	
11	
12	
13	
14	
15	

INSTRUÇÕES

1. Somente é permitida a utilização de caneta esferográfica de tinta azul ou preta, feita de material transparente e de ponta grossa. Todos os demais equipamentos eletrônicos e/ou materiais não permitidos, inclusive carteira com documentos e valores em dinheiro, deverão ser recolhidos em envelope de segurança não reutilizável, fornecido pelo fiscal de aplicação.
2. Não é permitida, durante a realização das provas, a comunicação entre os candidatos nem a utilização de máquinas calculadoras e/ou similares, livros, dicionários, anotações, impressos ou qualquer outro material de consulta, protetor auricular, lápis, borracha ou corretivo. Especificamente, não será permitido ingressar na sala de provas sem o devido recolhimento, com respectiva identificação, dos seguintes equipamentos: *bip*, telefone celular, *walkman*, agenda eletrônica, régua de cálculo, *notebook*, *palmtop*, *ipod*, *ipad*, *tablet*, *smartphone*, MP3/MP4, receptor, gravador, *paggers*, máquina fotográfica, controle de alarme de carro, relógio de qualquer modelo e similares.
3. O tempo de duração da prova abrange a assinatura e transcrição das respostas para a Folha de Respostas e Folha de Textos Definitivos, bem como o procedimento de identificação datiloscópica previsto.
4. **É PROIBIDA a anotação de informações relativas às respostas (cópia de gabarito) em qualquer meio.** Deverá, ainda, entregar ao fiscal seu caderno de questões, caso deixe o local de provas em momento anterior ao permitido para saída com tal documento, conforme previsto em Edital.
5. Com vistas à garantia da isonomia e lisura do certame, os candidatos serão submetidos ao sistema de detecção de metais no ingresso e na saída de sanitários durante a realização da prova. Ao término da prova o candidato deverá se retirar do recinto de aplicação, não lhe sendo mais permitido o ingresso nos sanitários.
6. **O Caderno de Provas consta de 65 (sessenta e cinco) questões objetivas de múltipla escolha e Prova de Redação (apenas para o cargo de Técnico Judiciário – Área Administrativa) / Estudo de Casos (para os cargos de Analista Judiciário e Técnico Judiciário – Apoio Especializado).** Ao receber o material de realização das provas, o candidato deverá conferir atentamente se o Caderno de Provas contém o número de questões previsto, se corresponde ao cargo/área/especialidade a que está concorrendo, bem como se os dados constantes na Folha de Respostas e Folha de Textos Definitivos que lhe foram fornecidas estão corretos. **Caso os dados estejam incorretos, ou o material esteja incompleto, ou, ainda, tenha qualquer imperfeição, o candidato deverá informar tal ocorrência ao fiscal.**
7. As questões das provas objetivas são do tipo múltipla escolha, com 4 (quatro) opções (A a D) e única resposta correta.
8. **Verifique se o TIPO/COR deste caderno de provas coincide com o registrado no rodapé de cada página, assim como com o TIPO/COR registrado na folha de respostas. Caso contrário, notifique imediatamente o fiscal de sala para que sejam tomadas as devidas providências.**
9. Os fiscais não estão autorizados a emitir opinião e prestar esclarecimentos sobre o conteúdo das provas. Cabe única e exclusivamente ao candidato interpretar e decidir.
10. O candidato somente poderá retirar-se do local de realização das provas escritas levando o caderno de provas no decurso dos últimos **30 (trinta) minutos** anteriores ao horário previsto para o seu término. O candidato, também, poderá retirar-se do local de provas somente a partir dos **90 (noventa) minutos** após o início de sua realização, contudo não poderá levar consigo o caderno de provas.
11. Os 3 (três) últimos candidatos de cada sala só poderão sair juntos. Caso algum destes candidatos insista em sair do local de aplicação antes de autorizado pelo fiscal de aplicação, será lavrado Termo de Ocorrência, assinado pelo candidato e testemunhado pelos 2 (dois) outros candidatos, pelo fiscal de aplicação da sala e pelo Coordenador da unidade de provas, para posterior análise pela Comissão do Concurso.

RESULTADOS E RECURSOS

- Os gabaritos das Provas Objetivas serão disponibilizados no *site* da Consulplan no dia seguinte à aplicação, a partir das 9 horas.
- Os recursos deverão ser interpostos no prazo de 2 (dois) dias úteis após a ocorrência do evento que lhes der causa, tendo como termo inicial o 1º dia útil subsequente à data do evento a ser recorrido.
- A interposição de recursos poderá ser feita exclusivamente via *Internet*, através do Sistema Eletrônico de Interposição de Recursos, com acesso pelo candidato com o fornecimento de dados referente à inscrição do candidato, apenas no prazo recursal, à CONSULPLAN, conforme disposições contidas no endereço eletrônico www.consulplan.net, no *link* correspondente ao Concurso Público.