



## SECRETARIA DE ESTADO DE JUSTIÇA E DIREITOS HUMANOS

### Psicólogo

CÓDIGO DA PROVA

**S04 T**

Verifique se o código da Prova é o mesmo do seu cartão de respostas. De acordo com o edital, o candidato que fizer prova com código diferente será eliminado.

TRANSCREVA, EM ESPAÇO DETERMINADO NO SEU CARTÃO DE RESPOSTAS, A FRASE DE W.A. PETERSON PARA EXAME GRAFOTÉCNICO

“A transformação pessoal requer substituição de velhos hábitos por novos.”

#### ATENÇÃO:

Duração da prova: 4 horas e 30 minutos.

Este caderno contém 60 questões de múltipla escolha, cada uma com 5 alternativas de resposta – A, B, C, D e E – conforme disposição abaixo e Prova Dissertativa.

Disciplinas	Quantidade de questões	Valor de cada questão
<b>Área de Conhecimentos Gerais</b>		
- Língua Portuguesa	8	
- Geografia, História Política e Economia de Mato Grosso	4	2
- Princípio de Ética e Filosofia	3	
<b>Área de Conhecimentos Complementares</b>		
- Noções Básicas de Direito Constitucional		
- Noções de Administração		
- Noções de Direito Administrativo	20	1
- Noções de Direito Penal e Processual Penal		
- Noções de Direitos Humanos		
- Legislação Básica		
<b>Área de Conhecimentos Específicos</b>	25	2

Verifique se este material está em ordem, caso contrário, notifique imediatamente o fiscal.

Reserve os 30 minutos finais para marcar seu cartão de respostas.

#### LEIA AS INSTRUÇÕES ABAIXO:

Siga, atentamente, a forma correta de preenchimento do Cartão de Respostas, conforme estabelecido no próprio. Não haverá substituição do Cartão de Respostas e/ou da Folha de Resposta da Prova Dissertativa por erro do candidato.

Por motivo de segurança:

O candidato só poderá retirar-se definitivamente da sala após 1 (uma) hora do início efetivo da prova;  
Somente faltando 1 (uma) hora para o término da prova, o candidato poderá retirar-se levando o seu Caderno de Questões;  
O candidato que optar por se retirar sem levar o seu Caderno de Questões não poderá copiar suas respostas por qualquer meio.  
O descumprimento dessa determinação será registrado em ata e acarretará a eliminação do candidato; e  
Ao terminar a prova, o candidato deverá se retirar imediatamente do local, não sendo possível nem mesmo a utilização dos banheiros e/ou bebedouros.

Ao terminar a prova, é de sua responsabilidade entregar ao fiscal o Cartão de Respostas assinado e a Folha de Resposta da Prova Dissertativa. Não se esqueça dos seus pertences.

A Prova Dissertativa deverá ser desenvolvida na Folha de Resposta, personalizada e desidentificada pelo candidato, que deverá destacar o canhoto que contém seus dados cadastrais. A Folha de Resposta da Prova Dissertativa é o único documento válido para a correção.

O preenchimento da Folha de Resposta da Prova Dissertativa será de sua inteira responsabilidade.

Os três últimos candidatos deverão permanecer na sala até que o último candidato entregue o Cartão de Respostas e a Folha de Resposta da Prova Dissertativa.

O fiscal de sala não está autorizado a alterar quaisquer dessas instruções. Em caso de dúvida, solicite a presença do coordenador local.

**BOA PROVA!**

Texto para responder às questões.

TE

De todas as coisas pequenas, estava ali a menor de todas que eu já tinha visto. Não porque ela sofresse dessas severas desnutrições africanas – embora passasse fome –, mas pelo que eu saberia dela depois.

Teria uns 4 anos de idade, estava inteiramente nua e suja, o nariz catarrento, o cabelo desgrenhado numa massa disforme, liso e sujo. Chorava alto, sentada no chão da sala escura. A casa de taipa tinha três cômodos pequenos. Isso que chamei de sala não passava de um espaço de 2 m por 2 m, sem janelas. Apenas a porta, aberta na parte de cima, jogava alguma luz no ambiente de teto baixo e chão batido.

Isso aconteceu na semana passada, num distrito de Sertânia, cidade a 350 km de Recife, no sertão de Pernambuco. A mãe e os outros seis filhos ficaram na porta a nos espreitar, os visitantes estranhos. O marido, carregador de estreme, ganhava R\$ 20 por semana, o que somava R\$ 80 por mês. Essa a renda do casal analfabeto. Nenhum dos sete filhos frequentava a escola. Não havia água encanada. Compravam a R\$ 4 o tambor de 24 litros. O choro da menina seguia atrapalhando a conversa.

– Ei, por que você está chorando? perguntei, enfiando a cabeça no vão da porta. A menina não ouviu, largada no chão.

– Ei! Vem cá, eu vou te dar um presente – repeti. Ela olhou para mim pela primeira vez. Mas não se mexeu, ainda chorando.

– Como é o nome dela? – perguntei à mulher.

– A gente chama ela de Te – disse, banguela.

– Te? Mas qual o nome dela? – insisti.

– A gente chama ela de Te, que ela ainda não foi batizada não.

– Como assim? Ela não tem nome? Não foi registrada no cartório?

– Não, porque eu ainda não fui atrás de fazer.

Te. Olhei de novo para a menina. Era a menor coisa do mundo, uma pessoa sem nome. Um nada. “Te” era antes da sílaba – era apenas um fonema, um murmúrio, um gemido. Entendi o choro, o soluço, o grito ininterrupto no meio da sala. A falta de nome impressionava mais do que a falta de todo o resto.

Te chorava de uma dor, de uma falta avassaladora. Só podia ser. Chorava de solidão, dessa solidão dos abandonados, dos que não contam para nada, dos que mal existem. Ela era o resultado concreto das políticas civilizadas (as econômicas, as sociais) e de todo o nosso comportamento animal: o de ir fazendo sexo e filhos como os bichos egoístas que somos, enfim.

Era como se aquele agrupamento humano (uma família?) vivesse num estágio qualquer pré-linguagem, em que nomear as coisas e as pessoas pouco importava. Rousseau diz que o homem pré-histórico não precisava falar para se alimentar. Não foi por causa da comida que surgiu a linguagem. “O fruto não desaparece de nossas mãos”, explica. Por isso não era necessário denominá-lo.

As primeiras palavras foram pronunciadas para exprimir o que não vemos, os sentimentos, as paixões, o amor, o ódio, a raiva, a comiseração. “Só chamamos as coisas por seus verdadeiros nomes quando as vemos em suas formas verdadeiras.” Só quando Te viu a coisa na minha mão se calou.

– Ei, Te, olha o que eu tenho para te dar!

Ela virou-se na minha direção. Fez-se um silêncio na sala. Era uma bala enrolada num papel verde, com letras vermelhas. Então ela se levantou, veio até a porta e pegou o doce, voltou para o mesmo lugar e recomeçou seu lamento.

Nem a bala serviu de consolo. Era tudo amargura. Só restava chorar, chorar e chorar por essa morte em vida, por essa falta de nome, essa desolação.

FELINTO, Marilene. *Te*. Folha de S. Paulo, São Paulo, 30 jan. 2001. Brasil, Cotidiano, p. C2.

#### Questão 01

Sobre o texto leia as afirmativas a seguir.

- I. A autora denuncia o resultado de políticas civilizadoras, que, na realidade, criam formas não civilizadas de convivência.
- II. A pequenez da menina era provocada pela severa desnutrição, só comparada à fome africana, pela qual passava.
- III. Para a ficcionista, a linguagem é instrumento de construção de identidade emocional.
- IV. Além de retratar a situação de pessoas que existem fisicamente e ao mesmo tempo oficialmente não, mostram-se momentos de afetos os mais diversos.

Está correto o que se afirma apenas em:

- A) I, III e IV.
- B) II, III e IV.
- C) I e III.
- D) I, II e III.
- E) I e II.

**Questão 02**

O desenvolvimento do tema da narrativa é atravessado pela experiência tanto coletiva quanto particular do narrador. Essa característica particular, no texto de Marilene Felinto, é irrefutável em:

- A) "Nenhum dos sete filhos frequentava a escola."
- B) "A falta de nome impressionava mais do que a falta de todo o resto."
- C) "Apenas a porta, aberta na parte de cima, jogava alguma luz no ambiente de teto baixo e chão batido."
- D) "Rousseau diz que o homem pré-histórico não precisava falar para se alimentar."
- E) "De todas as coisas pequenas, estava ali a menor de todas que eu já tinha visto".

**Questão 03**

Sobre os elementos destacados do fragmento "Não porque ela sofresse dessas severas desnutrições africanas – embora passasse fome –, mas pelo que eu saberia dela depois.", leia as afirmativas.

- I. A oração entre travessões – EMBORA PASSASSE FOME – possui valor concessivo.
- II. O modo das formas verbais SOFRESSE e PASSASSE é determinado sobretudo pelas relações que se verificam entre o conteúdo das orações.
- III. A palavra QUE é uma conjunção integrante.

Está correto apenas o que se afirma em:

- A) I e III.
- B) I e II.
- C) I.
- D) II e III.
- E) II.

**Questão 04**

Sobre a oração destacada em "As primeiras palavras foram pronunciadas para exprimir o QUE NÃO VEMOS" é correto afirmar que:

- A) ocorre no texto sob a forma de um sintagma adjetivo e constitui uma oração adjetiva.
- B) a unidade oracional relaciona orações independentes para formar um sintagma adverbial.
- C) estabelece combinações para expressar um ato discursivo com idêntico valor semântico ao da primeira oração.
- D) corresponde a um sintagma adverbial em que a conjunção inicia a oração.
- E) utiliza a conjunção adverbial para concretizar a ideia de consequência.

**Questão 05**

Pode-se identificar o uso conotativo da linguagem em:

- A) "Isso aconteceu na semana passada, num distrito de Sertânia".
- B) "Era tudo amargura."
- C) "Era uma bala enrolada num papel verde, com letras vermelhas".
- D) "Não foi registrada no cartório?".
- E) "Nenhum dos sete filhos frequentava a escola."

**Questão 06**

A palavra, em destaque, empregado para fazer referência a elemento que se encontra fora do texto é:

- A) "De todas as coisas pequenas, estava ALI a menor de todas."
- B) "Por isso não era necessário denominá-LO."
- C) "Não foi por causa da comida QUE surgiu a linguagem."
- D) "ISSO aconteceu na semana passada".
- E) "ELA não tem nome?".

**Questão 07**

Assinale a alternativa em que, obedecendo-se, ao uso e à colocação adequada, substituiu-se, sem perder o sentido original, corretamente por um pronome oblíquo, o equívoco cometido pela personagem em “– Agente chama ela de Te”.

- A) – Agente a chama de Te.
- B) – Agente lhe chama de Te.
- C) – Agente chama-te de Te.
- D) – Agente vos chama de Te.
- E) – Agente chama-lhe de Te.

**Questão 08**

Sintaticamente, o segmento destacado está corretamente analisado em:

- A) “Não havia **ÁGUA ENCANADA.**”/ sujeito
- B) “Teria uns 4 anos de idade, estava inteiramente **NUA e SUJA.**”/ predicativo do sujeito
- C) “Olhei **DE NOVO** para a menina.”/ adjunto adnominal
- D) “O marido, **CARREGADOR DE ESTRUME,** ganhava R\$ 20 por semana.”/ vocativo
- E) “Era **UMA BALA** enrolada num papel verde, com letras vermelhas.”/ objeto direto

**Geografia, História Política e Economia de Mato Grosso****Questão 09**

O Estado do Mato Grosso é reconhecido nacionalmente como um importante produtor agrícola, sendo que a soja e o milho, nas últimas décadas, possuem grande destaque. Todavia, outras culturas, permanentes ou temporárias possuem elevada produção no estado. Assinale a alternativa que apresenta a cultura temporária que, no último ano com dados divulgados (2015) possuiu a maior área colhida.

- A) Mamona
- B) Girassol
- C) Algodão
- D) Amendoim
- E) Feijão

**Questão 10**

Entre os políticos a seguir, assinale o que foi o primeiro governador a ter dois mandatos consecutivos por partidos diferentes.

- A) Jaime Veríssimo de Campos
- B) Pedro Pedrossian
- C) Dante Martins de Oliveira
- D) Blairo Borges Maggi
- E) Silval da Cunha Barbosa

**Questão 11**

A Rusga destaca-se como um importante episódio da história de Mato Grosso, sendo reflexo de acontecimentos e disputas nacionais. A polarização foi uma marca da disputa pelo poder que colocou frente a frente as denominadas “Sociedade dos Zelosos da Independência” e “Sociedade Filantrópica”. Entre as alternativas a seguir, assinale a que mais se relaciona com a composição da denominada Sociedade Filantrópica.

- A) Composta por muitos portugueses que defendiam o *status quo*.
- B) Liderada por brancos pobres e negros libertos com ideias liberais.
- C) Agregava liberais e conservadores contra D Pedro I.
- D) Formada principalmente por bolivianos de língua espanhola.
- E) Aliados ao Regente Feijó contra o governo do Mato Grosso.

**Questão 12**

O Brasil é um país com grande extensão territorial que determina diferenças entre os horários das unidades da federação. Sendo assim, não considerando o período do horário de verão, quando for cinco horas da tarde (17:00) no Mato Grosso será, respectivamente, os seguintes horários no Distrito Federal, Pará e Rondônia:

- A) 16:00; 16:00 e 17:00
- B) 16:00; 17:00 e 18:00
- C) 18:00; 17:00 e 16:00
- D) 17:00; 18:00 e 16:00
- E) 18:00; 18:00 e 17:00

## Princípio de Ética e Filosofia

### Questão 13

O filósofo considerado pai da “filosofia grega”, afirmando que a água seria o elemento primordial (a arché) de tudo o que existe, denomina-se:

- A) Platão.
- B) Tales de Mileto.
- C) Anaxímenes de Mileto.
- D) Sócrates.
- E) Descartes.

### Questão 14

Filósofo grego e discípulo de Sócrates, Platão deixou Atenas depois da condenação e morte de seu mestre, sendo responsável por inúmeras obras, destacando-se:

- A) A miséria da filosofia: resposta à filosofia da miséria de Proudhon (1847).
- B) Crítica da economia política (1859).
- C) A crítica da filosofia do direito de Hegel publicada postumamente.
- D) A sagrada família (1845) colaboração com Engels.
- E) Hippias Maior (o que é o belo?); Eutifron (o que é a piedade?); Menon (o que é a virtude?).

### Questão 15

Corrente filosófica que enfatiza o papel da razão como fundamento do modo de conhecer a realidade. Nesta perspectiva, a razão vai possibilitar a apreensão e a justificação do conhecimento sem o recurso sensorial interferindo no processo do conhecimento. Tal conceito refere-se à(ao):

- A) Dogmatismo.
- B) Fenomenismo.
- C) Empirismo.
- D) Ceticismo.
- E) Racionalismo.

## ÁREA DE CONHECIMENTOS COMPLEMENTARES

### Noções Básicas de Direito Constitucional

### Questão 16

Sobre os direitos fundamentais, é correto afirmar:

- A) Os direitos fundamentais de participação correspondem ao capítulo da Constituição Federal relativo aos direitos sociais.
- B) Os direitos à prestação jurídica se esgotam na satisfação pelo Estado do bem jurídico protegido como direito fundamental, podendo, a prestação, consistir na emissão de normas jurídicas penais ou de normas de organização e de procedimento.
- C) Os direitos de prestação exigem que o Estado abstenha-se de agir para atenuar desigualdades, pressupondo que os Poderes Públicos assumam comportamento passivo na sociedade civil.
- D) Os direitos a prestações materiais estão concebidos para reforçar a concepção liberal do Estado, por isso aquelas prestações elencadas no art. 6º da Constituição não se enquadram neste conceito.
- E) Os direitos de defesa caracterizam-se por impor ao Estado um dever de agir, um dever de interferência, de intromissão no espaço de autodeterminação do indivíduo.

### Questão 17

Acerca dos direitos de nacionalidade, previstos na Constituição Federal, é correto afirmar:

- A) O texto constitucional cuidou expressamente das questões atinentes à nacionalidade dos indivíduos nascidos em alto-mar, no espaço aéreo e no continente antártico.
- B) A nacionalidade secundária é aquela obtida voluntariamente pelo indivíduo, *v.g.*, por meio do casamento.
- C) A Constituição da República Federativa do Brasil de 1988 somente prevê o critério *jus soli* para atribuição de nacionalidade.
- D) Apátridas são pessoas que têm vínculo com mais de um Estado.
- E) O critério *jus soli* de determinação de nacionalidade prioriza a filiação.

**Questão 18**

“Os direitos políticos formam a base do regime democrático. A expressão ampla refere-se ao direito de participação no processo político como um todo, ao direito ao sufrágio universal e ao voto periódico, livre, direto secreto e igual, à autonomia de organização do sistema partidário, à igualdade de oportunidade dos partidos políticos. Nos termos da Constituição, a soberania popular se exerce pelo sufrágio universal e pelo voto direto e secreto e, nos termos da lei, mediante plebiscito, referendo e iniciativa popular (art. 14).”

(MENDES, Gilmar Ferreira, *Curso de Direito Constitucional*, 11ª edição, São Paulo, Saraiva, 2016, p. 739).

Sobre o tema, assinale a alternativa correta.

- A) A eleição dos vereadores efetiva-se pelo modelo critério majoritário de distribuição de vagas.
- B) O direito de votar é facultativo para os brasileiros naturalizados.
- C) Segundo a jurisprudência do Tribunal Superior Eleitoral, têm direito de votar aqueles que completarem a idade mínima de 16 anos no ano da respectiva eleição.
- D) Como o direito de sufrágio é universal, os analfabetos têm a obrigação de votar.
- E) O sufrágio censitário não é previsto na Constituição de 1988, mas esteve presente no ordenamento jurídico pátrio em outras Constituições.

**Questão 19**

Sobre o direito à vida, assinale a alternativa correta.

- A) Em tempos de guerra é permitida a pena de morte.
- B) O latrocínio, crime contra a vida, é julgado pelo Tribunal do Júri.
- C) É permitida a extradição de indivíduo condenado à pena de morte.
- D) A proteção do direito à vida inicia-se com o nascimento da pessoa.
- E) A permissão do aborto de feto anencéfalo foi incluída no ordenamento jurídico por meio de emenda constitucional.

**Noções de Administração****Questão 20**

O planejamento é uma técnica para absorver as incertezas e permitir mais consistência no desempenho das empresas. O fato de que o planejamento está intimamente ligado com a previsão, embora não se confunda com ela, bem como o fato de ser uma relação entre as coisas a fazer e o tempo disponível para fazê-las, remete mais intimamente à ideia de que o planejamento:

- A) se preocupa com a racionalidade na tomada de decisões.
- B) é sempre voltado para o futuro.
- C) está limitado por restrições legais e institucionais.
- D) visa selecionar, dentre as alternativas disponíveis, um determinado curso de ação.
- E) é uma técnica estritamente voltada para a eficiência.

**Questão 21**

As organizações constituem sistemas abertos, pois o seu comportamento é dinâmico e não estático. O sistema empresa é determinado por alguns parâmetros, que são constantes arbitrarias que servem para caracterizar o valor e a descrição dimensional tanto do sistema quanto de suas partes. Analise as afirmativas a seguir, relativas aos parâmetros de sistemas.

- I. O modo como os elementos interagem para produzir as saídas é denominado processador.
- II. A função da retroalimentação consiste principalmente em verificar se as saídas estão coerentes com o objetivo estabelecido.
- III. Retroação é a função de subsistema que visa comparar a saída com um padrão previamente estabelecido.

Está correto o que se afirma em:

- A) II, apenas.
- B) II e III, apenas.
- C) I, II e III.
- D) I e III, apenas.
- E) III, apenas.

**Questão 22**

As decisões são tomadas em resposta a algum problema a ser resolvido, a alguma necessidade a ser satisfeita ou a algum objetivo a ser alcançado. Analise as afirmativas a seguir, relativas às fases do processo decisório.

- I. A procura de soluções alternativas mais promissoras envolve a busca de possíveis cursos alternativos de ação que se mostrem promissores para a solução do problema.
- II. A fase na qual as alternativas ou cursos de ação são analisadas deve verificar os custos e benefícios de cada um deles, bem como as consequências de sua eventual adoção.
- III. Na fase de diagnóstico do problema devem ser obtidos os dados e os fatos a respeito do problema, buscando suas relações com um contexto mais amplo, e identificando as relações de causa e efeito.

Está correto o que se afirma em:

- A) I, II e III.
- B) II e III, apenas.
- C) I e II, apenas.
- D) III, apenas.
- E) I e III, apenas.

**Noções de Direito Administrativo****Questão 23**

O desfazimento de um ato administrativo, ilegal ou ilegítimo pela Administração ou pelo judiciário, denomina-se:

- A) revogação.
- B) caducidade.
- C) cassação.
- D) anulação.
- E) suspensão.

**Questão 24**

“Há uma prerrogativa de direito público que calçada na lei, autoriza a Administração Pública a restringir o uso e o gozo da liberdade e da propriedade em favor do interesse da coletividade” (CARVALHO, Filho José dos Santos. *Manual de Direito Administrativo*. São Paulo: Atlas, 25ª edição 2012, p. 75).

A definição acima refere-se ao poder:

- A) discricionário.
- B) de polícia.
- C) disciplinar.
- D) hierárquico.
- E) regulamentar.

**Questão 25**

Acerca da responsabilidade civil do Estado, assinale a opção correta.

- A) Será objetiva tanto em relação aos usuários do serviço quanto a terceiros não usuários.
- B) Na ação regressiva, o prazo prescricional será quinquenal.
- C) Nos casos de morte de detentos, é subjetiva.
- D) Incabível ação regressiva no caso de dolo e culpa do agente público.
- E) Tratando-se de ato omissivo, é objetiva porque exige dolo ou culpa.

Questão 26

Leia as afirmações a seguir.

- I. O direito penal integra o sistema penal, sendo aquele, um conjunto de normas jurídicas que preveem os crimes e lhes cominam sanções (pena e medida de segurança).
- II. O sistema penal, no qual está inserto o direito penal, é visto por estudos críticos do direito como um sistema seletivo e estigmatizante.
- III. Doutrinariamente é pacífico que o sistema penal, que abarca tanto o direito penal, como a execução penal, é um sistema igualitário que atinge as pessoas em razão de suas condutas.
- IV. O direito penal no Estado Democrático de Direito deve se pautar pelo princípio da intervenção mínima, fazendo da pena a *ultima ratio* e dando ao direito penal duas características, a fragmentariedade e a subsidiariedade.

Está correto apenas o que se afirma em:

- A) II, III e IV.
- B) I, II e IV.
- C) I, III e IV.
- D) I e III.
- E) I, II e III.

Questão 27

Sobre os estabelecimentos penais é correto afirmar:

- A) O mesmo conjunto arquitetônico não poderá abrigar estabelecimentos de destinação diversa mesmo que devidamente isolados.
- B) Não é necessário que os presos provisórios fiquem separados dos condenados nos casos de regime semiaberto.
- C) Os presos provisórios ficarão separados considerando os seguintes critérios, acusados por crimes hediondos e equiparados, acusados por crimes com violência ou grave ameaça a pessoa e os demais acusados por outros crimes e contravenções penais.
- D) Os presos condenados, primários e reincidentes, condenados por crimes com violência contra a pessoa ficarão juntos em uma mesma galeria, não podendo ser colocados juntamente com os condenados por crime hediondo.
- E) Os estabelecimentos penais destinados a mulheres serão dotados de berçário, onde as condenadas possam cuidar de seus filhos, inclusive amamentá-los, no máximo, até 6 (seis) meses de idade.



**Questão 28**

Sobre o crime de tortura, leia as afirmativas.

- I. Configura crime de tortura constranger alguém com emprego de violência ou grave ameaça, causando-lhe sofrimento físico ou mental.
- II. Configura crime de tortura submeter alguém, sob sua guarda, poder ou autoridade, com emprego de violência ou grave ameaça, a intenso sofrimento físico ou mental, como forma de aplicar castigo pessoal ou medida de caráter preventivo.
- III. Incorre na mesma pena do crime de tortura quem submete pessoa presa ou sujeita a medida de segurança, a sofrimento físico ou mental, por intermédio da prática de ato não previsto em lei ou não resultante de medida legal.
- IV. Aquele que se omite em face de uma conduta que configura tortura, quando tinha o dever de evitá-las ou apurá-las, incorre na pena do crime de tortura.

Está correto apenas o que se afirma em:

- A) II e IV.
- B) II e III.
- C) III e IV.
- D) I e III.
- E) I e II.

**Questão 29**

Considerando a Lei de Execução Penal, assinale a alternativa correta.

- A) A penitenciária destina-se ao condenado à pena de reclusão, em regime fechado e semiaberto.
- B) A penitenciária destina-se aos condenados de alta periculosidade e aos que forem incluídos no regime disciplinar diferenciado (RDD).
- C) A casa do albergado destina-se ao cumprimento de pena privativa de liberdade, em regime semiaberto e aberto, bem como da pena de limitação de fim de semana.
- D) A colônia agrícola, industrial ou similar destina-se ao cumprimento da pena em regime fechado.
- E) A cadeia pública destina-se ao recolhimento de presos provisórios.

**Noções de Direitos Humanos****Questão 30**

Sobre a Declaração Universal dos Direitos Humanos, é correto afirmar que:

- A) foi editada em 1958.
- B) é vinculante em sua integralidade, por se tratar de resolução da Organização das Nações Unidas.
- C) não faz referência a direitos políticos.
- D) prega os ideais de liberdade, igualdade e fraternidade.
- E) não trata da liberdade religiosa.

**Questão 31**

Considerando a Convenção Americana sobre Direitos Humanos, é correto afirmar que:

- A) não trata de delitos ou de direitos políticos.
- B) permite a escravidão
- C) estabelece que o direito à reunião não se submete à qualquer restrição.
- D) a pena de morte não pode ser restabelecida nos Estados em que tenha sido abolida.
- E) o Brasil não é signatário desta Convenção.

**Questão 32**

Sobre o procedimento de internalização dos tratados internacionais de direitos humanos no ordenamento jurídico brasileiro, assinale a afirmativa correta.

- A) Deverão ser aprovados, em cada Casa do Congresso Nacional, em turno único.
- B) Deverão ser aprovados por quatro quintos dos votos de cada Casa do Congresso Nacional.
- C) Após a Emenda Constitucional nº 45/2004, os tratados aprovados foram equiparados às emendas constitucionais.
- D) Na hipótese de conflitarem com normas constitucionais, prevalecerá o tratado internacional.
- E) Antes da Emenda Constitucional nº 45/2004, eram aprovados por decreto legislativo, por maioria qualificada.

## Legislação Básica

### Questão 33

O remédio constitucional que deve ser utilizado sempre que a falta de norma regulamentadora torne inviável o exercício dos direitos e liberdades constitucionais e das prerrogativas inerentes à nacionalidade, à soberania e à cidadania corresponde ao(à):

- A) mandado de injunção.
- B) ação civil pública.
- C) ação popular
- D) *habeas corpus*.
- E) mandado de segurança.

### Questão 34

De acordo com a Constituição do Estado do Mato Grosso, assinale a assertiva correta.

- A) A organização político-administrativa do Estado compreende seus Municípios, dotados de autonomia e subdivididos em distritos criados por eles, observada a legislação federal.
- B) As ilhas fluviais e as terras devolutas situadas em seu território, não pertencentes à União, são consideradas bens do Estado.
- C) São símbolos estaduais a bandeira, o selo e o brasão de armas em uso na data da promulgação da Constituição, bem como o hino estabelecido em lei.
- D) É mantida a integridade territorial do Estado, que somente será alterada mediante aprovação de sua população e por lei ordinária federal.
- E) No exercício de sua autonomia o Estado editará leis, expedirá atos e adotará medidas pertinentes aos seus interesses, às necessidades da Administração, independente do bem-estar da população.

### Questão 35

O flagrante impróprio ou quase flagrante, nos termos do Código de Processo Penal, ocorre quando o indivíduo:

- A) acaba de cometer a infração penal.
- B) está cometendo a infração penal.
- C) é encontrado, logo depois, com instrumentos, armas, objetos ou papéis que façam presumir ser ele autor da infração.
- D) é encontrado, até seis horas após, com instrumentos, armas, objetos ou papéis que façam presumir ser ele autor da infração.
- E) é perseguido, logo após, pela autoridade, pelo ofendido ou por qualquer pessoa, em situação que faça presumir ser autor da infração.

## ÁREA DE CONHECIMENTOS ESPECÍFICOS

### Questão 36

O primeiro exame padronizado exclusivo para o uso no sistema penal do Brasil, que pretende avaliar a personalidade do preso e prever a reincidência criminal, buscando separar os bandidos comuns dos psicopatas é o(a):

- A) Teste Z de Zulliger.
- B) Escala Hare PCL-R.
- C) Pirâmides Coloridas de Pfister
- D) Palográfico.
- E) RAVEN - Escala Geral.

**Questão 37**

Os instrumentos projetivos ou testes projetivos são amplamente usados por psicólogos que conduzem avaliações a pedido dos integrantes do Sistema de Justiça Criminal. Sobre a técnica de Rorschach é correto afirmar:

- A) As respostas dadas têm aspectos objetivos que excluem qualquer tipo de ambiguidade na aplicação do Rorschach.
- B) O acerto ou erro na interpretação das manchas define os conflitos vividos pelo avaliado e os aspectos relevantes de sua personalidade.
- C) As instruções dadas na situação de aplicação informam o indivíduo sobre a natureza do material, sobre o tempo exato de cada resposta e a necessidade de explicar todas as etapas da tomada de decisão e resposta.
- D) A produção de respostas no Rorschach envolve processos de atenção, percepção, tomada de decisão e análise lógica.
- E) O teste se estrutura por meio de simples manchas de tintas e propõe ao indivíduo que descubra o que são e o que querem dizer as manchas de tintas.

**Questão 38**

Como o psicólogo deverá pautar sua atuação, quando houver determinação judicial que determine perícia em criança, adolescente ou interdito, sem a anuência dos responsáveis?

- A) Deverá cumprir o que foi determinado judicialmente não havendo, portanto, infrações éticas em face da ausência de consentimento dos responsáveis.
- B) Deverá solicitar reformulação da determinação.
- C) Deverá ficar caracterizado como responsável legal da criança, adolescente ou interdito em face da ação em curso.
- D) Deverá cumprir a determinação judicial e informar aos responsáveis sua decisão.
- E) A realização de perícia em seus diversos contextos exige a autorização dos responsáveis legais quando a pessoa atendida for criança, adolescente ou interdito, não havendo exceções em hipótese alguma.

**Questão 39**

No processo de avaliação ou de perícia na área forense ou criminal a escolha das estratégias e dos instrumentos a serem empregados na avaliação psicológica é prerrogativa do psicólogo e deve atender aos objetivos traçados pela necessidade da investigação. Constituem técnicas de avaliação psicológica:

- A) dinâmicas de grupo, Gestalt terapia e entrevistas
- B) observação lúdica, testes psicológicos e diagnóstico psiquiátrico.
- C) observação, diagnóstico psiquiátrico e entrevista motivacional.
- D) entrevistas, observação e testes psicológicos
- E) provas situacionais, entrevista motivacional e Gestalt terapia.

**Questão 40**

O documento decorrente de avaliação psicológica que é fundamentado e resumido sobre uma questão focal do campo psicológico e cuja finalidade é apresentar uma resposta esclarecedora a uma questão-problema é o:

- A) atestado.
- B) diagnóstico psicológico.
- C) parecer.
- D) laudo psicológico.
- E) relatório psicológico

**Questão 41**

De acordo com o Código de Ética do Psicólogo, as transgressões dos preceitos estabelecidos constituem infração disciplinar sujeita à aplicação das seguintes penalidades:

- A) supressão do exercício profissional e multa.
- B) abstenção de eleição e advertência
- C) supressão do exercício profissional e multa.
- D) cassação do exercício profissional e censura privada.
- E) advertência e censura pública.

**Questão 42**

A atuação da Psicologia nas prisões vem sendo objeto de reflexão em muitos fóruns de debate, tendo sido evidenciada em um processo sistemático de diálogo no ano 2005. Sobre esse processo pode-se afirmar:

- A) Ele se dá no âmbito exclusivo do Conselho Federal de Psicologia (CFP) que reúne especialistas internacionais voltados a formar novos profissionais para a prática no sistema prisional.
- B) Teve como objetivo produzir e disseminar uma série de guias teóricos e práticos como referência para o agir profissional dos técnicos que possuem como fundamento a necessidade de um aumento progressivo do encarceramento e exclusão social de criminosos.
- C) Apesar da modificação da Lei de Execução Penal, ocorrida em 2003, que facultou a aplicação do exame criminológico, os psicólogos não estavam discutindo suas práticas, uma vez que apresentam grande dificuldade de identificar novas formas de intervenção frente às dificuldades crescentes apresentadas pelo sistema prisional.
- D) Muitos estudos destacam que os modelos de prisão existentes são desfavoráveis para a aprendizagem de comportamentos úteis à vida na sociedade livre. Ao contrário, rotulam e estigmatizam determinado grupo social, o que tende a aumentar as oportunidades de encarceramento e exclusão social.
- E) Resultou de uma imposição do Departamento Penitenciário Nacional (DEPEN) a fim de uniformizar as práticas, baseando-se para tanto em modelos exitosos importados de países desenvolvidos.

**Questão 43**

Em relação à elaboração de documentos escritos para subsidiar a decisão judicial na execução das penas e das medidas de segurança é correto afirmar:

- A) A partir da decisão judicial fundamentada que determina a elaboração do exame criminológico ou outros documentos escritos, cabe ao psicólogo somente realizar a perícia psicológica, a partir dos quesitos elaborados pelo demandante e dentro dos parâmetros técnico-científicos e éticos da profissão.
- B) É permitido ao psicólogo na elaboração de documentos escritos com a finalidade de instruir processo de execução penal a aferição de periculosidade.
- C) Na perícia psicológica realizada no contexto da execução penal é permitida a elaboração de prognóstico criminológico de reincidência.
- D) A produção de documentos escritos só pode ser realizada pela(o) psicóloga(o) que atua como profissional de referência para o acompanhamento da pessoa em cumprimento da pena ou medida de segurança.
- E) Na perícia psicológica realizada no contexto da execução penal é permitido o estabelecimento de nexos causais a partir do binômio delito-delinquente.

**Questão 44**

Conhecida como a Lei da Reforma Psiquiátrica, a Lei nº 10.216 dispõe sobre a proteção e os direitos das pessoas portadoras de transtornos mentais, dentre os quais pode-se destacar o direito de:

- A) ter garantia de publicidade nas informações prestadas.
- B) receber o menor número de informações a respeito de sua doença e de seu tratamento.
- C) ser tratada de acordo com o interesse da equipe médica prescindindo da recuperação pela inserção na família, no trabalho e na comunidade.
- D) ser protegida contra qualquer forma de abuso e exploração.
- E) ser tratada, preferencialmente, em serviços privados de saúde mental.

**Questão 45**

Entende-se por internação involuntária aquela:

- A) que se dá com o consentimento do usuário.
- B) realizada exclusivamente pela família.
- C) determinada pela Justiça
- D) que se dá sem o consentimento do usuário e a pedido de terceiro.
- E) realizada pela equipe médica a pedido do usuário.

**Questão 46**

A EAP é uma equipe multiprofissional para avaliação e acompanhamento de medidas terapêuticas aplicáveis à pessoa com transtorno mental em conflito com a lei no âmbito do Sistema Único de Saúde (SUS). Sua função é:

- A) garantir a individualização das medidas terapêuticas aplicáveis à pessoa com transtorno mental em conflito com a lei, de acordo com as singularidades e as necessidades de cada caso.
- B) desresponsabilizar as redes de saúde e de assistência social.
- C) implementar um modelo de contenção determinado pela legislação criminal, desarticulado das políticas públicas de saúde.
- D) garantir internações "perpétuas", não relacionadas à gravidade do delito e sem justificção clínica.
- E) garantir o recurso ao encarceramento de pessoas com transtorno mental, independente da gravidade do delito, ou da real necessidade de medidas custodiais.

**Questão 47**

A EAP (Equipe para avaliação e acompanhamento de medidas terapêuticas aplicáveis à pessoa com transtorno mental em conflito com a lei no âmbito do SUS) é constituída por uma equipe interdisciplinar, composta por 5 (cinco) profissionais com as seguintes formações em nível superior:

- A) 1 médico psiquiatra ou médico com experiência em saúde mental; 1 médico cardiologista; 1 psicólogo; 2 assistentes social; 1 agente comunitário de saúde.
- B) 1 enfermeiro; 1 médico psiquiatra ou médico com experiência em saúde mental; 1 psicólogo; 1 assistente social; 1 profissional com formação em ciências humanas, sociais ou da saúde, preferencialmente educação, terapia ocupacional ou sociologia.
- C) 1 enfermeiro; 1 médico psiquiatra ou médico com experiência em saúde mental; 2 psicólogos; 1 assistente social; 1 profissional com formação em terapia ocupacional.
- D) 2 enfermeiros; 1 médico psiquiatra ou médico com experiência em saúde mental; 1 psicólogo; 1 assistente social; 1 profissional com formação em educação.
- E) 1 médico psiquiatra ou médico com experiência em saúde mental; 1 médico cardiologista; 1 psicólogo; 1 assistente social; 1 profissional com formação em ciências humanas, sociais ou da saúde, preferencialmente educação, terapia ocupacional ou sociologia.

**Questão 48**

Constitui uma das atribuições da EAP (Equipe multiprofissional para avaliação e acompanhamento de medidas terapêuticas aplicáveis à pessoa com transtorno mental em conflito com a lei no âmbito do SUS):

- A) contribuir para a realização da internação involuntária de pessoas que cumprem medida de segurança, articulando-se às equipes da PNAISP, quando houver.
- B) realizar perícias e exame criminológico.
- C) apoiar a capacitação dos profissionais da saúde, da justiça e programas e serviços sociais para orientação acerca de diretrizes, conceitos e métodos para atenção à pessoa com transtorno mental em conflito com a lei.
- D) prestar assistência direta à saúde do paciente disponibilizando aparato médico para diagnóstico e tratamento de doenças mais comuns no sistema penitenciário, assim como de atendimento emergencial em caso de acidente.
- E) elaborar o Projeto Terapêutico Singular (PTS), contando com subsídios do serviço de referência da rede e realizar o matriciamento.

**Questão 49**

Segundo a Portaria Ministerial que institui a Rede de Atenção Psicossocial para pessoas com sofrimento ou transtorno mental e com necessidades decorrentes do uso de crack, álcool e outras drogas, no âmbito do Sistema Único de Saúde, são pontos de atenção da Rede de Atenção Psicossocial na atenção básica em saúde:

- A) o Hospital Psiquiátrico e a Unidade Básica de Saúde.
- B) o Hospital Geral e Equipes de apoio aos serviços do componente Atenção Residencial de Caráter Transitório.
- C) as enfermarias especializadas para atenção às pessoas com sofrimento ou transtorno mental e com necessidades decorrentes do uso de crack, álcool e outras drogas em Hospital Geral e os Centros de Convivência.
- D) as Equipes de Consultório na Rua e Equipes de apoio aos serviços do componente Atenção Residencial de Caráter Transitório.
- E) os Centros de Atenção Psicossocial e os Serviços Residenciais Terapêuticos.

**Questão 50**

O Plano Integrado de Enfrentamento ao Crack e outras Drogas, instituído pelo governo federal em 2010, visando à prevenção do uso, ao tratamento e à reinserção social de usuários e ao enfrentamento do tráfico de crack e outras drogas ilícitas, é composto de ações imediatas e estruturantes.

Assinale a alternativa que apresenta uma das ações estruturantes:

- A) fortalecimento e articulação das polícias estaduais para o enfrentamento qualificado ao tráfico do crack em áreas de maior vulnerabilidade ao consumo.
- B) criação de sítio eletrônico no Portal Brasil, na rede mundial de computadores, que funcione como centro de referência das melhores práticas de prevenção ao uso do crack e outras drogas, de enfrentamento ao tráfico e de reinserção social do usuário.
- C) formação de recursos humanos e desenvolvimento de metodologias, envolvendo a criação de programa de especialização e mestrado profissional em gestão do tratamento de usuários de crack e outras drogas.
- D) ampliação do número de leitos para tratamento de usuários de crack e outras drogas.
- E) ação permanente de comunicação de âmbito nacional sobre o crack e outras drogas, envolvendo profissionais e veículos de comunicação.

**Questão 51**

A Política Nacional de Saúde LGBT é considerada um divisor de águas para as políticas públicas de saúde no Brasil. Sobre esse movimento em busca da promoção da saúde integral para essa população pode-se afirmar:

- A) Com a epidemia da AIDS o sistema de saúde focou suas prioridades também nas pessoas travestis e transexuais, conferindo certa visibilidade ao grupo, ocasionando uma preocupação exclusiva com as formas de contágio dessas pessoas e uma desvalorização de problemas de saúde mais complexos e suas demandas numerosas.
- B) A discriminação por orientação sexual e por identidade de gênero incide na determinação social da saúde, no processo de sofrimento e adoecimento decorrente do preconceito e do estigma social reservado às populações de lésbicas, gays, bissexuais, travestis e transexuais.
- C) A implementação da Política Nacional de Saúde LGBT possibilitou a manifestação da orientação sexual no interior da família e nos locais públicos, favorecendo para os gays o exercício pleno da sexualidade que, entretanto, os leva a frequentar lugares e situações desprovidos de condições favoráveis à prevenção de doenças.
- D) Apesar de haver a inclusão de atenção à saúde dos travestis, não há uma preocupação especial em relação ao uso indiscriminado e sem orientação de hormônios femininos, assim como com as mortes de travestis, devido à aplicação do silicone industrial, utilizado para promover as mudanças para a feminização do corpo.
- E) Os desafios na superação do preconceito e da discriminação serão relativamente fáceis de serem superados, pois relacionam-se com mudanças de valores baseadas no respeito às diferenças. Mais difícil, entretanto, será a reestruturação de serviços, rotinas e procedimentos na rede do SUS.

**Questão 52**

Uma das diretrizes da Política Nacional de Saúde LGBT é:

- A) o combate a ideologia de gênero que, com a noção de igualdade de gênero e o incentivo às relações homoparentais, coloca em risco as diferenças sexuais que possuem função estruturante no desenvolvimento psíquico da criança.
- B) adequação das políticas nacionais aos conhecimentos científicos e tecnológicos produzidos em países desenvolvidos (como EUA e França) visando à melhoria da condição de saúde da população LGBT e a uniformização dos cuidados e da prevenção para todos os indivíduos.
- C) a inclusão da temática da orientação sexual e identidade de gênero de lésbicas, gays, bissexuais, travestis e transexuais nos processos de educação permanente desenvolvidos pelo SUS.
- D) relativização das homofobias e demais formas de discriminação que geram a violência contra a população LGBT no âmbito do SUS, contribuindo para a adequação dessa população aos parâmetros sociais tradicionais.
- E) distanciamento da representação do movimento social organizado da população LGBT nos Conselhos de Saúde, Conferências e demais instâncias de participação social visando à facilitação da construção de um modelo único de atenção à saúde.

### Questão 53

O tema da violência contra lésbicas, gays, bissexuais, transexuais, travestis e transgêneros, grupo conhecido como LGBTs, ainda é relativamente novo, tanto no mundo acadêmico, quanto na esfera das políticas públicas no Brasil. O conceito de Gênero baliza discussões acerca dos direitos humanos para a população LGBT e pode ser entendido como:

- A) imagem fixa e preconcebida acerca do sexo de alguém cujo fundamento são crenças e preconceitos.
- B) a atração que um indivíduo sente por outro indivíduo, sendo heterossexual aquele que orienta seu desejo para pessoas do sexo oposto ou homossexual para pessoas do mesmo sexo.
- C) situado no plano biológico, na diferenciação cromossômica entre indivíduos, sendo a junção dos cromossomos sexuais "X" e "Y" resulta em um indivíduo do gênero masculino e a constituição genética "XX" em um indivíduo do gênero feminino.
- D) percepção do indivíduo sobre seu sexo.
- E) relações estabelecidas a partir da percepção social das diferenças biológicas entre os sexos.

### Questão 54

Tradicionalmente na clínica psicanalítica considera-se a diferenciação estrutural entre neurose e psicose para fins diagnósticos. A psicose caracteriza-se fundamentalmente por:

- A) um desvio em relação ao ato sexual "normal", no qual a satisfação é obtida por meio de objetos sexuais ou está subordinada de forma imperiosa a certas condições extrínsecas.
- B) uma perturbação primária da relação libidinal com a realidade cujos sintomas manifestos representam uma tentativa de restauração do laço objetal.
- C) sintomas que são a expressão simbólica de um conflito psíquico cujas raízes estão na história infantil do indivíduo e constitui um compromisso entre a defesa e o desejo.
- D) impedimentos de natureza física, intelectual ou sensorial, os quais, em interação com diversas barreiras, podem obstruir sua participação plena e efetiva na sociedade com as demais pessoas.
- E) um conflito defensivo que não se traduz na formação de sintomas nitidamente isoláveis, mas por traços de caráter, modos de comportamento ou mesmo uma organização patológica do conjunto da personalidade.

### Questão 55

A Gestalt constitui uma das principais correntes teóricas da psicologia e surgiu como uma negação da fragmentação das ações e processos humanos, realizada pelas tendências da Psicologia científica do século XIX, postulando a necessidade de se compreender o homem como uma totalidade. Sobre a Gestalt é correto afirmar:

- A) Uma das premissas da Gestalt é que a maneira como se distribuem os elementos que compõem os comportamentos não apresentam equilíbrio, simetria, estabilidade e simplicidade fazendo com que nossa percepção não siga a tendência da boa-forma.
- B) A Gestalt questiona um princípio implícito na teoria behaviorista — que há relação de causa e efeito entre o estímulo e a resposta — porque, para os gestaltistas, entre o estímulo que o meio fornece e a resposta do indivíduo, encontra-se o processo de percepção.
- C) Dentro de sua preocupação com a objetividade, a Gestalt estuda o comportamento procurando isolar o estímulo que corresponderia à resposta esperada e desprezando os conteúdos de "consciência", pela impossibilidade de controlar cientificamente essas variáveis.
- D) As "estruturas da personalidade" referem-se àquelas características estáveis da personalidade que na Gestalt são subdivididas em traços ou disposições; tipos psicológicos e sistemas de pensamento e cognição.
- E) A Gestalt tem como fundamento a autopercepção, ou seja, o ser humano está empenhado a construir (cognitivamente) uma autoimagem sem a qual não pode perceber o mundo que o cerca.

### Questão 56

Kurt Lewin é uma importante referência nos estudos sobre grupos. Nesse campo teórico pode-se entender grupo como:

- A) um conjunto de pessoas que decidem se reunir e assumem as responsabilidades pelos efeitos dessa reunião.
- B) a soma de seus membros.
- C) um todo dinâmico em que a mudança no estado de qualquer subparte modifica o estado do grupo como um todo.
- D) a reunião de um número de pessoas homogêneas voltadas a desempenhar uma determinada tarefa.
- E) uma reunião de membros heterogêneos que são selecionados a partir de critérios pré-estabelecidos de inteligência e praticidade.



**Questão 57**

De acordo com o Conselho Federal de Psicologia, é possível fazer referência a uma concepção de clínica tradicional ou clássica contrapondo-se a uma outra forma de se pensar a Psicologia Clínica, que surge sob a denominação utilizada por esses autores como tendências emergentes. São consideradas as principais características da Psicologia Clínica tradicional:

- A) ênfase de uma concepção de subjetividade resultante de uma construção social e histórica.
- B) significativas alterações na concepção de sujeito e, conseqüentemente, novas interpretações das teorias psicoterápicas a partir do ambiente.
- C) que o referencial teórico não ocupa o espaço de principal norteador da prática, mas sim as relações sociais e a ética.
- D) algumas atividades como psicodiagnóstico e/ou terapia individual ou grupal.
- E) um maior interesse e preocupação com o contexto social.

**Questão 58**

No Brasil, as instituições de saúde constituem um novo campo de atuação para os psicólogos. Sendo a Psicologia da Saúde uma área recente, desenvolvida principalmente a partir da década de 70, suas pesquisas e aplicações visam:

- A) fazer com que as pessoas incluam no seu projeto de vida, um conjunto de atitudes e comportamentos ativos que as levem a promover a saúde e prevenir a doença.
- B) compreender e atuar exclusivamente sobre a relação médico paciente.
- C) compreender e intervir sobre os contextos sociais de vulnerabilidade e exclusão onde se localizam as condições de saúde impróprias.
- D) intervir diretamente nas situações que cabem ao foro médico.
- E) identificar doenças psicossomáticas e seus determinantes.

**Questão 59**

Tendo em vista o surgimento do conceito de saúde no contexto sanitário e as diversas tensões que atravessam sua definição, selecione a alternativa que melhor descreve conceitualmente o fenômeno saúde-doença na atualidade.

- A) Para o campo da saúde coletiva, saúde-doença são, acima de tudo, fenômenos físicos que podem ser diagnosticados e tratados pela medicina.
- B) O fenômeno da doença deve ser compreendido pela sua complexa totalidade constituída de influências sociais, políticas, institucionais e ideológicas.
- C) A doença deve ser explicada somente pelo referencial biomédico, clínico e/ou epidemiológico.
- D) Considerando o contexto social brasileiro pode-se considerar saúde o fenômeno em que não há doenças de base orgânica ou quando os sintomas estão controlados.
- E) A saúde é a vida no silêncio dos órgãos

**Questão 60**

Tendo em vista o surgimento do conceito de saúde no contexto sanitário e as diversas tensões que atravessam sua definição, selecione a alternativa que melhor descreve conceitualmente o fenômeno saúde-doença na atualidade.

- A) Para o campo da saúde coletiva, saúde-doença são, acima de tudo, fenômenos físicos que podem ser diagnosticados e tratados pela medicina.
- B) A saúde é a vida no silêncio dos órgãos
- C) Considerando o contexto social brasileiro pode-se considerar saúde o fenômeno em que não há doenças de base orgânica ou quando os sintomas estão controlados.
- D) A doença deve ser explicada somente pelo referencial biomédico, clínico e/ou epidemiológico.
- E) O fenômeno da doença deve ser compreendido pela sua complexa totalidade constituída de influências sociais, políticas, institucionais e ideológicas.

Motivado pela leitura dos textos seguintes, sem, contudo, copiá-los ou parafraseá-los, redija um TEXTO DISSERTATIVO-ARGUMENTATIVO com, no mínimo, 20 e, no máximo, 25 linhas, em modalidade e limites solicitados, em norma padrão da língua portuguesa, atribuindo-lhe um título, sobre o tema: A PERSISTÊNCIA DO TRABALHO ESCRAVO NO BRASIL.

Texto 1

Sejudh assina pacto nacional de combate ao trabalho escravo.

Luiza Fariello | Agência CNJ de Notícias  
 Foi assinado nesta terça-feira (13/12/2016), após a 33ª Sessão Extraordinária do Conselho Nacional de Justiça (CNJ), o Pacto Federativo para Erradicação do Trabalho Escravo no país entre quinze estados e o Distrito Federal com a Secretaria Especial de Direitos Humanos do Ministério da Justiça e Cidadania. O acordo tem por objetivo promover a articulação entre os estados nas ações contra o trabalho escravo e aperfeiçoar as estratégias de enfrentamento a esse tipo de crime, definido no artigo 149 do Código Penal.

Disponível em: [sejudh.mt.gov.br](http://sejudh.mt.gov.br)

Texto 2

O trabalho escravo no Brasil?

No Brasil, o trabalho escravo é definido pelo Artigo 149 do Código Penal da seguinte maneira:

Artigo 149. Reduzir alguém a condição análoga à de escravo, quer submetendo-o a trabalhos forçados ou a jornada exaustiva, quer sujeitando-o a condições degradantes de trabalho, quer restringindo, por qualquer meio, sua locomoção em razão de dívida contraída com o empregador ou preposto:

Pena- reclusão, de dois a oito anos, e multa, além da pena correspondente à violência.

§ 1º. Nas mesmas penas incorre quem:

- I. cerceia o uso de qualquer meio de transporte por parte do trabalhador, com o fim de retê-lo no local de trabalho;
- II. mantém vigilância ostensiva no local de trabalho ou se apodera de documentos ou objetos pessoais do trabalhador, com o fim de retê-lo no local de trabalho.

§ 2º. A pena é aumentada de metade, se o crime é cometido:

- I. contra a criança ou adolescente;
- II. por motivo de preconceito de raça, cor etnia, religião ou origem.

Disponível em: <http://escravonempensar.org.br>

Texto 3

RAIO-X  
 QUEM É O TRABALHADOR  
 ESCRAVO CONTEMPORÂNEO

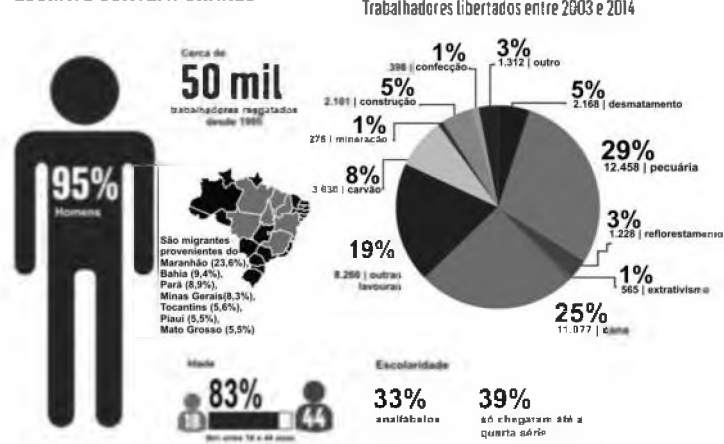

Disponível em: <http://escravonempensar.org.br/>

RA SCUNHO