

Prefeitura Municipal de Sabará/MG

**CONCURSO PÚBLICO
Nº 001/2016**



Médico Radiologista

Tarde

Organizadora:



CARGO: MÉDICO RADIOLOGISTA

Texto para responder às questões de **01** a **10**.

A ética das máquinas

[...] Imagine uma situação na qual uma máquina identifica o rosto de um terrorista internacional tentando embarcar em um voo no aeroporto de *Tel Aviv*. Imediatamente, um alarme soa e os embarques são suspensos. Todos os voos são, automaticamente, cancelados. Em poucos minutos, a notícia já percorre milhões de *tablets* e se espalha pelo mundo. O preço do barril de petróleo triplica e nas bolsas de valores há uma corrida pelas ações das empresas petrolíferas. Essa manobra faz com que o preço de outras ações desabe. A queda no valor das ações leva a uma corrida para o dólar e, em poucas horas, ele se valoriza mais de 15%. Contratos de importação e exportação são suspensos...

Essa cadeia inusitada de acontecimentos pode levar ao caos. Mas, o que significa um dia caótico na economia mundial diante da possibilidade de um ataque terrorista que poderia dizimar centenas de vidas? Os agentes da polícia portuária poderiam não ter identificado o rosto do terrorista e, nesse caso, a tragédia seria inevitável. No entanto, não é possível descartar a hipótese de que a máquina poderia ter identificado incorretamente um rosto e que, se ela não tivesse autonomia para suspender embarques e voos, um dia de caos na economia mundial poderia ter sido evitado. O que seria melhor? Tudo depende dos riscos que estamos dispostos a correr.

As máquinas estão se tornando cada vez mais autônomas. Máquinas autônomas não podem ser desligadas. Cada vez mais delegamos a elas decisões diante de situações imprevistas. Se o rosto do terrorista é identificado, o alarme soa e os embarques são automaticamente cancelados, independentemente da vontade de qualquer funcionário do aeroporto. Máquinas autônomas podem, também, alterar sua própria programação a partir de sua interação com o ambiente e, por isso, não temos controle pleno sobre elas.

Em geral, delegamos autonomia para máquinas quando, em algumas tarefas, sua performance é melhor do que a de um ser humano. Cálculos de engenharia, folhas de pagamento de grandes instituições são casos típicos nos quais a performance das máquinas ultrapassa o raciocínio e a memória humana. Em pouco tempo a identificação instantânea de rostos também integrará essa lista. [...]

Máquinas superinteligentes ainda são um sonho distante, mas não impossível. Não podemos, tampouco, descartar a possibilidade de elas serem produzidas acidentalmente. [...]

Como uma máquina autônoma não pode ser desligada, ficaríamos à mercê de seus caprichos, que poderia incluir a destruição completa da raça humana. [...]

O físico *Stephen Hawking* sugere que, diante desse risco, as pesquisas em inteligência artificial deveriam ser interrompidas. O filósofo *Nick Bostrom*, da Universidade de *Oxford*, defende que o aumento da inteligência se refletirá em um aprimoramento ético. *Daniel Dennett*, um dos pioneiros da Filosofia da Mente, afirma que a superinteligência não passa de uma lenda urbana que se baseia em atribuir às máquinas poderes que elas nunca terão.

Temos de aguardar, com os dedos cruzados, os próximos capítulos da história da tecnologia. E torcer para que das inteligências sem consciência possa emergir algo mais do que apenas eficiência cega, a competência sem compreensão.

(TEIXEIRA, João. *Filosofia, Ciência e Vida*. nº 121. Adaptado.)

01

De acordo com os recursos utilizados pelo autor para compor o tipo textual apresentado, pode-se afirmar que

- A) são relatados aspectos e fatos concretos que acontecem simultaneamente.
- B) faz-se uma análise, através de conceitos concretos, dos dados da realidade.
- C) as referências ao mundo concreto ocorrem como recursos de argumentação.
- D) os fatos são apresentados, predominantemente, através de progressão temporal.

02

Dentre os processos de construção linguística estão a coordenação e subordinação de palavras ou orações. Considerando a funcionalidade das orações no período “Em poucos minutos, a notícia já percorre milhões de tablets e se espalha pelo mundo.” (1º§) pode-se dizer que é constituído por:

- A) Duas orações coordenadas em uma relação de adição.
- B) Uma oração principal e uma oração subordinada adverbial.
- C) Duas orações coordenadas em uma relação de alternância.
- D) Uma oração principal e uma oração subordinada substantiva.

03

O trecho *“No entanto, não é possível descartar a hipótese de que a máquina poderia ter identificado incorretamente um rosto [...]”* (2º§) é introduzido por uma expressão que indica:

- A) Realce. B) Contraste. C) Decorrência. D) Conformidade.

04

Considere as afirmações a seguir acerca das construções empregadas no texto.

- I. No 1º§, a palavra *“automaticamente”* aparece entre vírgulas que poderiam ser substituídas por travessões, de acordo com a finalidade do emprego apresentada.
II. Em *“leva a uma corrida para o dólar”* (1º§), caso a forma verbal fosse substituída por *“conduz”*, a regência seria alterada de acordo com a exigência da norma padrão da língua.
III. O segmento *“As máquinas estão se tornando cada vez mais autônomas. Máquinas autônomas não podem ser desligadas.”* (3º parágrafo) poderia ser transformado em um único período composto por coordenação.

Estão corretas as afirmativas

- A) I, II e III. B) I e II, apenas. C) I e III, apenas. D) II e III, apenas.

05

A alteração do segmento *“Imagine uma situação na qual uma máquina identifica o rosto de um terrorista internacional [...]”* (1º§) em relação à voz do verbo destacado apresenta-se da seguinte forma:

- A) Imagine uma situação na qual identifica-se o rosto de um terrorista internacional...
B) Imagine uma situação na qual uma máquina identificaria o rosto de um terrorista internacional...
C) Imagine uma situação na qual uma máquina lhe identifica o rosto de um terrorista internacional...
D) Imagine uma situação na qual uma máquina está identificando o rosto de um terrorista internacional...

06

De acordo com as estratégias de referenciação, pode-se identificar como elementos de retomada textual, contribuindo, assim, para a coesão textual, os destacados a seguir, EXCETO:

- A) *“Essa cadeia inusitada de acontecimentos pode levar ao caos.”* (2º§)
B) *“[...] Essa manobra faz com que o preço de outras ações desabe.”* (1º§)
C) *“Imagine uma situação na qual uma máquina identifica o rosto [...]”* (1º§)
D) *“Cada vez mais delegamos a elas decisões diante de situações imprevistas.”* (3º§)

07

De acordo com as ideias e informações apresentadas, pode-se afirmar que

- A) há um processo em andamento de autonomia das máquinas, provocado e proporcionado pelo próprio ser humano.
B) o encadeamento de ações distintas diante do alarme de uma máquina é sempre preocupante devido ao alcance e efeitos advindos de tal situação.
C) as máquinas superinteligentes são o objetivo final e iminente de todo o processo de aperfeiçoamento da produção de máquinas de uma forma geral.
D) as máquinas ocuparam, de modo progressivo, o lugar do ser humano em várias situações diárias gerando benefícios para os que as produziram e insegurança para os que utilizam seus serviços.

08

Depreende-se da última frase do texto que

- A) é necessário conter a evolução tecnológica para que haja uma discussão com argumentos consistentes acerca de tal assunto.
B) o autor posiciona-se contrariamente ao fato de que máquinas tenham cada vez mais autonomia, considerando as consequências de tal fato.
C) há uma confrontação com as ideias apresentadas em todo o texto, demonstrando que a progressão das máquinas autônomas é algo necessário e benéfico.
D) tanto a eficiência cega quanto a competência sem compreensão são vistas pelo autor como dispensáveis quando relacionadas à questão da tecnologia das máquinas.

Texto para responder às questões de **13** a **15**.

Todo ato criativo acontece, inicialmente, por meio de uma crise. Em um mundo em crise, não se pode falar sobre criatividade sem ter a cooperação como condição prévia para a superação de uma crise. Neste desafio, deve-se ter como aliado o diálogo, possível instrumento de transformação do real e superação de crises e conflitos. O ato criativo, talvez consista na promoção do diálogo. Para isso, é preciso demonstrar que não há um método, ou uma dialética, mas apenas o diálogo, que é a fala entre duas pessoas. No diálogo, não há um método definido, há apenas um jogo. A dialética é uma técnica (*techné*), ou melhor, um método preciso e teleológico, que busca um fim, uma resposta. É por intermediação da dialética, que é a arte de raciocinar, da lógica – *dialektiké (techné)* discussão, em um constante processo de racionalização – que somos levados a vivenciar em um mundo dominado pela técnica moderna, o filho perverso da *techné*. É necessário, entretanto, cada vez mais de diálogo, de jogos de linguagem, de relações amorosas solidárias e carismáticas, e não de dialética, que é estéril.

(AMORIM, Wellington Lima. SILVA, Everaldo. *Filosofia, Ciência e Vida*. nº 121. Fragmento.)

13

De acordo com o texto:

- A) O diálogo se faz necessário diante da técnica da dialética.
- B) Diálogo e dialética são conceituados como práticas de características distintas.
- C) A dialética sobrepõe-se ao diálogo diante da necessidade de se buscar soluções.
- D) Como método não definido, o diálogo não pode suprir a real necessidade da sociedade atual.

14

A primeira frase do fragmento contém uma relação entre unidades de significado que expressam:

- A) A falsidade de seu próprio conteúdo.
- B) Noção de contrariedade a partir do contexto apresentado.
- C) Um exagero inverossímil, conferindo ênfase à informação apresentada.
- D) Comparação assimilativa em que há equiparação explícita entre dois objetos do discurso.

15

Considerando o emprego de elementos de coesão textual, a substituição da expressão destacada em “Em um mundo em crise, não se pode falar sobre criatividade sem ter a cooperação como condição prévia para a superação de uma crise.” mantendo-se o sentido original resultaria em:

- A) Ihe superar.
- B) superar-Ihe.
- C) a superação de tal situação.
- D) sua superação de uma crise.

NOÇÕES DE INFORMÁTICA

16

“Determinado usuário digitou um texto na ferramenta *Microsoft Office Word 2007* (configuração padrão) e necessita dividi-lo em duas colunas para formatá-lo no estilo de um jornal.” Na ferramenta em questão, o procedimento para realizar essa tarefa é selecionar todo o texto e, em seguida, clicar no grupo:

- A) Texto da guia Revisão, clicar no botão Colunas e, em seguida, selecionar a opção Duas.
- B) Parágrafo da guia Início, clicar no botão Formatar Colunas e, em seguida, selecionar a opção Dois.
- C) Páginas da guia Exibição, clicar no botão Formatar Colunas e, em seguida, selecionar a opção Duas.
- D) Configurar Página da guia *Layout* da Página, clicar no botão Colunas e, em seguida, selecionar a opção Dois.

17

Na ferramenta *Microsoft Office Excel 2007* (configuração padrão), o recurso existente no grupo Configurar Página da guia *Layout* da Página que especifica linhas e colunas a serem repetidas em cada página impressa é:

- A) Definir Topo.
- B) Imprimir Títulos.
- C) Destacar Seleção.
- D) Marcar Cabeçalho.

18

Na ferramenta *Microsoft Office Excel 2007* (configuração padrão), a função SOMASE é utilizada para adicionar as células especificadas por um determinado critério ou condição. São parâmetros desta função, EXCETO:

- A) Critérios.
- B) Intervalo.
- C) Núm_dígitos.
- D) Intervalo_soma.

32

“Criança, sexo masculino, 5 anos de idade, apresenta claudicação na marcha e dificuldade ao fazer a rotação interna do quadril. Apresenta o exame de imagem do quadril na incidência de *Lauenstein*.”



De acordo com o exposto, trata-se provavelmente de

- A) doença de *Osgood-Schlatter*.
- B) coxa vara ao desenvolvimento, dado o padrão não luxatório.
- C) doença de *Legg-Calvé-Perthes*, podendo-se observar o sinal de *lise* subcondral.
- D) uma osteomielite hematogênica aguda que está em processo de evolução para artrite séptica.

33

A ressonância magnética é, atualmente, um dos exames que mais dá detalhes das estruturas anatômicas. Assinale o contraste que, dentre os apresentados a seguir, é o mais utilizado neste exame.

- A) Gálio.
- B) Tecnécio.
- C) Gadolínio.
- D) Iodo ionizável.

34

“Criança comparece ao atendimento após queda e apresenta a seguinte imagem radiográfica.”

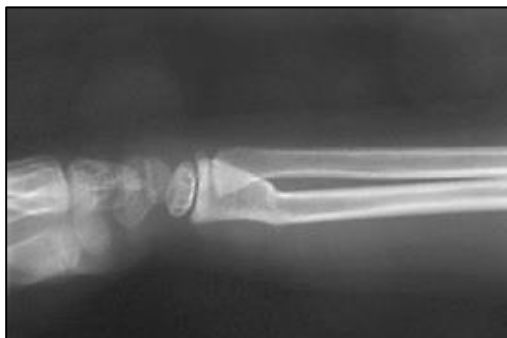

A imagem anterior trata-se de uma fratura

- A) de *Colles*.
- B) subperiosteal.
- C) em galho verde.
- D) luxação de *Galeazzi*.

35

“MAL, 54 anos, faz tratamento para artrite reumatoide há 2 anos. É soropositiva para fator reumatoide e anti-CCP. Encontra-se em uso de metotrexato e relata melhora de suas dores articulares, especialmente em mãos e punhos. Queixa-se de muitas dores no pescoço nas últimas semanas. Ao exame, nota-se certa rigidez cervical. Então, é solicitada uma radiografia simples em perfil da coluna cervical.” Com relação ao caso, assinale a afirmativa correta.

- A) A radiografia simples não tem valor nesse caso, devendo solicitar exames de maior sensibilidade, como a TC ou a RNM.
- B) Ao realizar uma radiografia simples de pelve, preferencialmente na incidência de *Ferguson*, seriam notadas alterações importantes nas articulações sacroilíacas.
- C) Um espaço entre o processo odontoide e o arco do atlas de 4 mm indica subluxação atlantoaxial, uma complicação encontrada em menos de 10% dos casos de artrite reumatoide.
- D) A doença possivelmente encontra-se em remissão, sendo as mialgias muito comuns durante toda a evolução da doença. Recomenda-se o uso de analgésicos e relaxantes musculares.

36

Considere o seguinte achado no exame de imagem pulmonar:

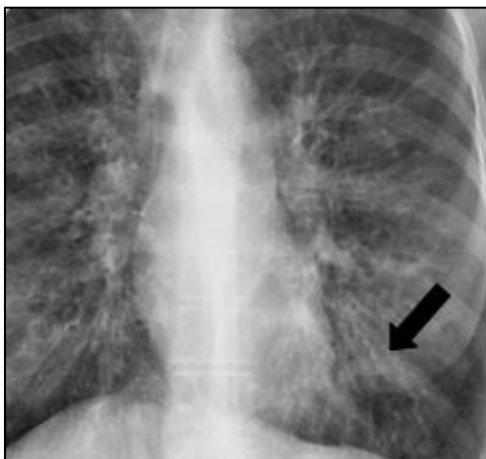

É correto afirmar que trata-se de

- A) fibrose cística.
- B) sinal de *Luftsichel*.
- C) pneumonia lobar.
- D) tromboembolismo pulmonar.

37

“Paciente apresenta o seguinte exame de radiografia torácica.”



Assinale a alternativa que apresenta corretamente o sinal presente no exame.

- A) Sinal de *Luftsichel*.
- B) Sinal de *Westermark*.
- C) Sinal da sobreposição hilar.
- D) Sinal da corcova de *Hampton*.

38

Considere uma criança com sinal de *Trendelenburg* positivo e a seguinte radiografia com quadril:



É correto afirmar que trata-se de

- A) doença de *Osgood-Schlatter*.
- B) doença de *Legg-Calvé-Perthes*, observado pelo sinal crescente à esquerda.
- C) displasia de desenvolvimento do quadril à esquerda, observado pela luxação à esquerda.
- D) uma fratura de quadril à esquerda, considerando-se ser uma criança, possivelmente patológica.

39

“Mulher, 52 anos, comparece ao pronto-socorro com dor em fossa ilíaca esquerda há 1 dia, de caráter progressivo, mas de média intensidade. Ao exame, descompressão-brusco dolorosa positiva. Apresenta o seguinte achado de TC sem contraste”.

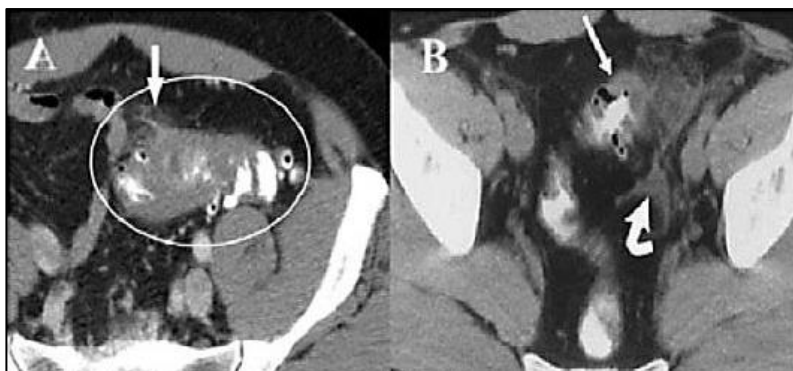

Trata-se, provavelmente, de

A) litíase renal.

B) diverticulite.

C) torção de ovário.

D) obstrução intestinal.

40

Observe a imagem de uma tomografia computadorizada helicoidal sem contraste do abdômen:

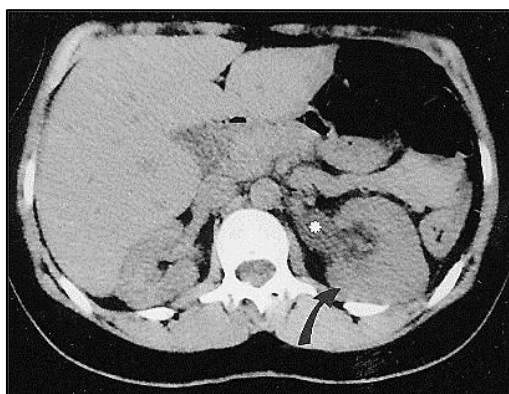

Em relação à imagem anterior, assinale a afirmativa correta.

A) Ocorre falência renal à direita, provavelmente por doença renal crônica.

B) Presença de sinal do *Halo* à esquerda, possivelmente um caso de nefrolitíase.

C) Observa-se uma hidronefrose à esquerda, com aumento da pelve renal (asterisco).

D) Presença de um cálculo radiopaco obstruindo a pelve renal direita no local indicado pelo asterisco.

41

Observe a angiotomografia a seguir, que apresenta achados radiográficos assinalados por setas:

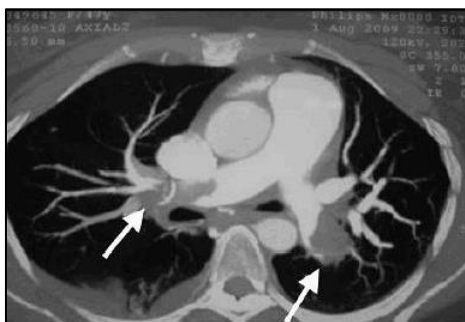

Assinale a hipótese mais provável para os achados da imagem anterior.

A) Edema agudo de pulmão.

B) Trombos ocluindo as artérias pulmonares.

C) Tumor primário ocluindo os vasos pulmonares.

D) Massas, provavelmente metástases pulmonares de um tumor sistêmico.

42

“Criança de dois anos e meio, com queixa de claudicação, apresenta a seguinte imagem. Ao exame constata-se proeminência na região trocantéria maior esquerda.”



De acordo com os dados e a imagem apresentados, trata-se provavelmente de

- A) doença de *Osgood-Schlatter*.
- B) doença de *Legg-Calvé-Perthes*.
- C) coxa vara ao desenvolvimento, pois não se observa luxação do quadril.
- D) um tumor ósseo primário em perna esquerda, provavelmente um osteosarcoma que é o mais comum nesta idade.

43

Observe a imagem de uma tomografia torácica:

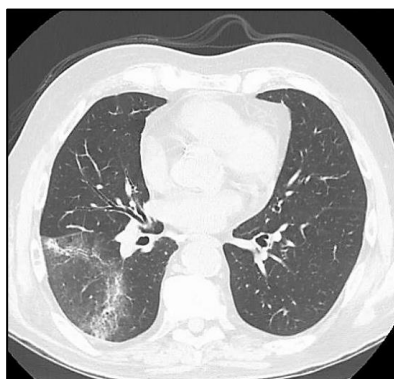

A imagem possui um sinal que é altamente sugestivo de:

- A) Pneumonia.
- B) Bronquiectasia.
- C) Edema agudo alveolar.
- D) Tromboembolismo pulmonar.

44

Observe atentamente a seguinte TC abdominal com contraste VOVO e IVIV:

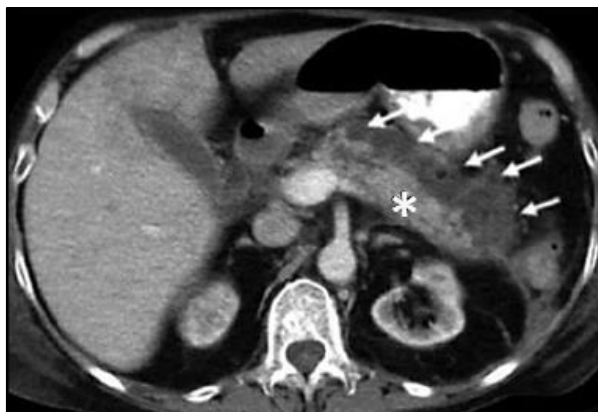

É correto afirmar que a imagem anterior trata-se

- A) provavelmente de ruptura esplênica.
- B) de necrose pancreática, com as setas demonstrando a área ainda sadia, e o asterisco a área do pâncreas necrosada.
- C) de necrose pancreática, com as setas demonstrando a área de necrose, e o asterisco a área do pâncreas ainda sadio.
- D) de um infarto mesentérico, com as setas demonstrando a área de necrose, e o asterisco a área de omento ainda sadio.

45
Observe a imagem de TC pulmonar, em que um achado foi marcado por uma seta:

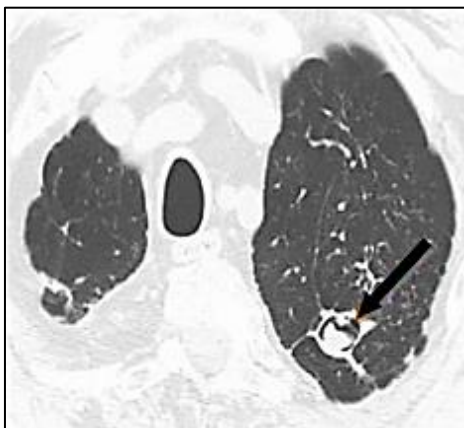

A imagem anterior refere-se a

- A) abscesso pulmonar.
- B) cavitação pós-tuberculose.
- C) sinal do *Halo*, mais comum na tuberculose.
- D) sinal do crescente aéreo, mais comumente encontrado no aspergiloma.

46
Observe o sinal encontrado em uma tomografia computadorizada:

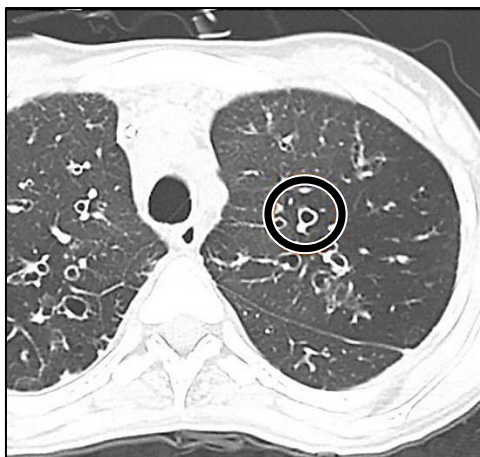

Assinale a alternativa que apresenta corretamente o sinal, associando-o a uma patologia causadora.

- A) Lóbulo de *Miller*, podendo ser fisiológico.
- B) Sinal do crescente aéreo, comum na aspergilose.
- C) Septo em contas, ou em rosário, que pode ser causado por sarcoidose.
- D) Sinal do anel de sinete, que pode ser causado por um adenocarcinoma metastático, por exemplo.

47
Os contrastes radiológicos são grandes auxiliares da técnica de imagem, por permitir, muitas vezes, a distinção entre estruturas de densidades semelhantes. Quanto às possíveis reações ao uso de contraste iodado, assinale a afirmativa correta.

- A) O uso de contrastes não iônicos de baixa osmolaridade é uma medida preventiva contra o desenvolvimento de insuficiência renal aguda.
- B) O uso de altas doses de contraste iodado é considerado um fator de risco para o desenvolvimento de insuficiência cardíaca e de mieloma múltiplo.
- C) Se estabelecida a nefropatia, os pacientes devem receber expansão volêmica agressiva com solução isotônica de bicarbonato, além do uso de IECAS, devido ao seu papel nefroprotetor.
- D) O desenvolvimento de injúria renal pelo contraste é marcado pela azotemia, geralmente assumindo caráter insidioso de instalação, possuindo resolução espontânea em cerca de 5-6 meses.

48

As queixas de caráter urinário são frequentes tanto no consultório clínico quanto no pronto atendimento, sendo as técnicas de imagem grande auxiliares para as elucidações diagnósticas. É **INCORRETO** afirmar quanto à ultrassonografia das vias urinárias que

- A) os ureteres geralmente não são visualizados.
- B) a cápsula e o hilo renais são estruturas hiperecogênicas.
- C) a visualização de cistos renais na doença renal policística autossômica dominante permite a terapêutica precoce.
- D) uma maior frequência da onda sonora permite visualizar estruturas mais profundas, apesar de apresentar qualidade de imagem inferior.

49

Observe a radiografia torácica, com um achado ressaltado pela seta:

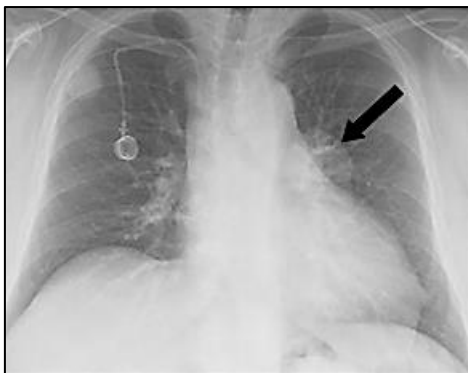

Sobre a imagem anterior, é correto afirmar que observa-se

- A) um pneumomediastino.
- B) uma massa hiliar, com dilatação brônquica.
- C) sobreposição hilar, provavelmente existe uma massa extrapulmonar neste paciente.
- D) espessamento da trama e do hilo, provavelmente trata-se de uma pneumonia lobar.

50

Observe a imagem radiológica que apresenta um achado demarcado pela seta e pelo asterisco:

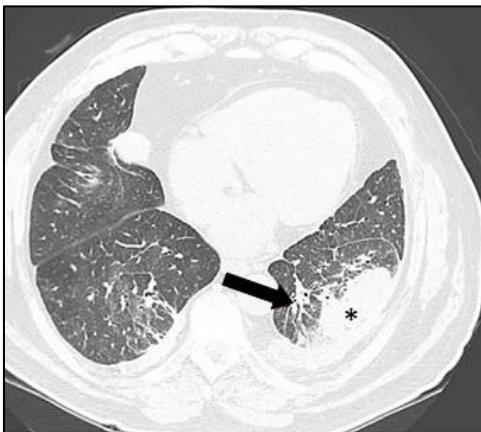

Assinale a alternativa correta sobre o exame apresentado anteriormente.

- A) Sinal do rosário, demonstrativo de aspergilose.
- B) Sinal do anel de sinete, demonstrando bronquiectasia.
- C) Sinal do crescente aéreo, demonstrativo de sarcoidose.
- D) Sinal da cauda de cometa, demonstrando uma atelectasia.

ATENÇÃO



NÃO É PERMITIDA a anotação das respostas da prova em QUALQUER MEIO.
O candidato flagrado nesta conduta poderá ser **ELIMINADO** do processo.

INSTRUÇÕES

1. Material a ser utilizado: caneta esferográfica de tinta azul ou preta, feita de material transparente e de ponta grossa. Os objetos restantes devem ser colocados em local indicado pelo fiscal da sala, inclusive aparelho celular desligado e devidamente identificado.
2. Não é permitida, durante a realização das provas, a utilização de máquinas calculadoras e/ou similares, livros, anotações, impressos ou qualquer outro material de consulta, protetor auricular, lápis, borracha ou corretivo. Especificamente, não é permitido que o candidato ingresse na sala de provas sem o devido recolhimento, com respectiva identificação, dos seguintes equipamentos: *bip*, telefone celular, *walkman*, agenda eletrônica, *notebook*, *palmtop*, *ipod*, *ipad*, *tablet*, *smartphone*, mp3, mp4, receptor, gravador, máquina de calcular, máquina fotográfica, controle de alarme de carro, relógio de qualquer modelo e etc.
3. Não será permitido ao candidato realizar anotação de informações relativas às suas respostas no comprovante de inscrição ou em qualquer outro meio.
4. Durante a prova, o candidato não deve levantar-se, comunicar-se com outros candidatos e fumar.
5. A duração da prova é de 4 (quatro) horas, já incluindo o tempo destinado à entrega do Caderno de Provas e à identificação – que será feita no decorrer da prova – e ao preenchimento do Cartão de Respostas (Gabarito).
6. Com vistas à garantia da segurança e integridade desse certame, os candidatos serão submetidos ao sistema de detecção de metais no ingresso e na saída de sanitários. Excepcionalmente, poderão ser realizados, a qualquer tempo durante a realização das provas, outros procedimentos de vistoria além do descrito. Ao término da prova o candidato deverá se retirar do recinto de aplicação, não lhe sendo mais permitido o ingresso nos sanitários.
7. O Caderno de Provas consta de 50 (cinquenta) questões. Leia-o atentamente.
8. **As questões das provas objetivas são do tipo múltipla escolha, com 04 (quatro) opções (A a D) e uma única resposta correta.**
9. Ao receber o material de realização das provas, o candidato deverá conferir atentamente se o Caderno de Provas corresponde ao cargo a que está concorrendo, bem como se os dados constantes no Cartão de Respostas (Gabarito) que lhe foi fornecido estão corretos. Caso os dados estejam incorretos, ou o material esteja incompleto, ou tenha qualquer imperfeição, o candidato deverá informar tal ocorrência ao fiscal.
10. Os fiscais não estão autorizados a emitir opinião e prestar esclarecimentos sobre o conteúdo das provas. Cabe única e exclusivamente ao candidato interpretar e decidir.
11. O candidato somente poderá retirar-se do local de realização das provas escritas levando o Caderno de Provas no decurso dos últimos 30 (trinta) minutos anteriores ao horário previsto para o seu término. O candidato, também, poderá retirar-se do local de provas somente a partir dos 90 (noventa) minutos após o início de sua realização, contudo não poderá levar consigo o Caderno de Provas.
12. Os 3 (três) últimos candidatos de cada sala somente poderão sair juntos. Caso algum destes candidatos insista em sair do local de aplicação antes de autorizado pelo fiscal de aplicação, será lavrado Termo de Ocorrência, assinado pelo candidato e testemunhado pelos 2 (dois) outros candidatos, pelo fiscal de aplicação da sala e pelo Coordenador da Unidade de provas, para posterior análise pela Comissão de Acompanhamento do Concurso.

RESULTADOS E RECURSOS

- Os gabaritos oficiais preliminares das provas objetivas serão divulgados na *internet*, no endereço eletrônico www.consulplan.net, a partir das 16h00min do dia subsequente ao da realização das provas.

- O candidato que desejar interpor recursos contra os gabaritos oficiais preliminares das provas objetivas disporá de 3 (três) dias úteis, a partir do dia subsequente à divulgação, em requerimento próprio disponibilizado no *link* correlato ao Concurso Público no endereço eletrônico www.consulplan.net.

- A interposição de recursos poderá ser feita via *internet*, através do Sistema Eletrônico de Interposição de Recursos, com acesso pelo candidato ao fornecer dados referentes à sua inscrição apenas no prazo recursal, à CONSULPLAN, conforme disposições contidas no endereço eletrônico www.consulplan.net, no *link* correspondente ao Concurso Público. Será disponibilizado um ponto de acesso à *internet* para o candidato na sede da Prefeitura Municipal de Sabará/MG, na Rua Comendador Viana, 119, Centro – Sabará/MG, CEP: 34505-340.