

NOME DO CANDIDATO

ASSINATURA DO CANDIDATO

RG DO CANDIDATO

LEIA COM ATENÇÃO AS INSTRUÇÕES ABAIXO

INSTRUÇÕES GERAIS

- I. Nesta prova, você encontrará 07 (sete) páginas numeradas sequencialmente, contendo 50 (cinquenta) questões correspondentes às seguintes disciplinas: Língua Portuguesa (10 questões), Raciocínio Lógico e Matemático (05 questões), Legislação aplicada à EBSEH (05 questões), Legislação aplicada ao SUS (05 questões) e Conhecimentos Específicos (25 questões).
- II. Verifique se seu nome e número de inscrição estão corretos no cartão de respostas. Se houver erro, notifique o fiscal.
- III. Verifique se o caderno de provas se refere ao cargo para o qual você se inscreveu. Caso o cargo esteja divergente, solicite ao fiscal de sala para que tome as providências cabíveis, pois não serão aceitas reclamações posteriores nesse sentido.
- IV. Assine e preencha o cartão de respostas nos locais indicados, com caneta azul ou preta.
- V. Verifique se a impressão, a paginação e a numeração das questões estão corretas. Caso observe qualquer erro, notifique o fiscal.
- VI. Você dispõe de 04 (quatro) horas para fazer esta prova. Reserve os 20 (vinte) minutos finais para marcar o cartão de respostas.
- VII. O candidato só poderá retirar-se do setor de prova 02 (duas) horas após seu início.
- VIII. O candidato não poderá levar o caderno de questões. O caderno de questões será publicado no site do ibfc, no prazo recursal contra gabarito.
- IX. Marque o cartão de respostas cobrindo fortemente o espaço correspondente à letra a ser assinalada, conforme o exemplo no próprio cartão de respostas.
- X. A leitora óptica não registrará as respostas em que houver falta de nitidez e/ou marcação de mais de uma alternativa.
- XI. O cartão de respostas não pode ser dobrado, amassado, rasurado ou manchado. Exceto sua assinatura, nada deve ser escrito ou registrado fora dos locais destinados às respostas.
- XII. Ao terminar a prova, entregue ao fiscal o cartão de respostas e este caderno. As observações ou marcações registradas no caderno não serão levadas em consideração.
- XIII. É terminantemente proibido o uso de telefone celular, pager ou similares.

Boa Prova!

.....
DESTAQUE AQUI

Nome: _____ Assinatura do Candidato: _____ Inscrição: _____

1	2	3	4	5	6	7	8	9	10	11	12	13	14	15	16	17	18	19	20	21	22	23	24	25
<input type="checkbox"/>	<input type="checkbox"/>	<input type="checkbox"/>	<input type="checkbox"/>	<input type="checkbox"/>	<input type="checkbox"/>	<input type="checkbox"/>	<input type="checkbox"/>	<input type="checkbox"/>	<input type="checkbox"/>	<input type="checkbox"/>	<input type="checkbox"/>	<input type="checkbox"/>	<input type="checkbox"/>	<input type="checkbox"/>	<input type="checkbox"/>	<input type="checkbox"/>	<input type="checkbox"/>	<input type="checkbox"/>	<input type="checkbox"/>	<input type="checkbox"/>	<input type="checkbox"/>	<input type="checkbox"/>	<input type="checkbox"/>	<input type="checkbox"/>
26	27	28	29	30	31	32	33	34	35	36	37	38	39	40	41	42	43	44	45	46	47	48	49	50
<input type="checkbox"/>	<input type="checkbox"/>	<input type="checkbox"/>	<input type="checkbox"/>	<input type="checkbox"/>	<input type="checkbox"/>	<input type="checkbox"/>	<input type="checkbox"/>	<input type="checkbox"/>	<input type="checkbox"/>	<input type="checkbox"/>	<input type="checkbox"/>	<input type="checkbox"/>	<input type="checkbox"/>	<input type="checkbox"/>	<input type="checkbox"/>	<input type="checkbox"/>	<input type="checkbox"/>	<input type="checkbox"/>	<input type="checkbox"/>	<input type="checkbox"/>	<input type="checkbox"/>	<input type="checkbox"/>	<input type="checkbox"/>	<input type="checkbox"/>

RASCUNHO

Texto

**Minhas
maturidade**
Circunspeção, siso, prudência.

(Mario Prata)

É o que o homem pensa durante anos, enquanto envelhece. Já está perto dos 50 e a pergunta ainda martela. Um dia ele vai amadurecer.

Quando um homem descobre que não é necessário escovar os dentes com tanta rapidez, tenha certeza, ele virou um homem maduro. Só sendo mesmo muito imaturo para escovar os dentes com tanta pressa.

E o amarrar do sapato pode ser mais tranquilo, arrumando-se uma posição menos incômoda, acertando as pontas.

[...]

Não sente culpa de nada. Mas, se sente, sofre como nunca. Mas já é capaz de assistir à sessão da tarde sem a culpa a lhe desviar a atenção.

É um homem mais bonito, não resta a menor dúvida.

Homem maduro não bebe, vai à praia.

Não malha: a malhação denota toda a imaturidade de quem a faz. Curtir o corpo é ligeiramente imaturo.

Nada como a maturidade para perceber que os intelectuais de esquerda estão, finalmente, acabando. Restam uns cinco.

Sorri tranquilo quando pensa que a pressa é coisa daqueles imaturos.

O homem maduro gosta de mulheres imaturas. Fazer o quê?

Muda muito de opinião. Essa coisa de ter sempre a mesma opinião, ele já foi assim.

[...]

Se ninguém segurar, é capaz do homem maduro ficar com mania de apagar as luzes da casa.

O homem maduro faz palavras cruzadas!

Se você observar bem, ele começa a implicar com horários.

A maturidade faz com que ele não possa mais fazer algumas coisas. Se pega pensando: sou um homem maduro. Um homem maduro não pode fazer isso.

O homem maduro começa, pouco a pouco, a se irritar com as pessoas imaturas.

Depois de um tempo, percebe que está começando é a sentir inveja dos imaturos.

Será que os imaturos são mais felizes?, pensa, enquanto começa a escovar os dentes depressa, mais depressa, mais depressa ainda.

O homem maduro é de uma imaturidade a toda prova.

Meu Deus, o que será de nós, os maduros?

1) O texto começa a estabelecer uma lógica sobre a ideia de maturidade que, ao final, é desconstruída. Isso fica marcado, de modo descontraído, principalmente porque:

- há um questionamento sobre a felicidade dos imaturos.
- é feito um apelo a Deus pela maturidades dos maduros.
- o maduro começa a escovar os dentes cada vez mais depressa.
- os imaturos sentem inveja da vida dos maduros.
- os maduros revelam uma certeza em relação ao futuro.

2) Em “O homem maduro é de uma imaturidade a toda prova.” (19º§), para provocar expressividade, foi empregada uma figura de estilo que se caracteriza, sobretudo:

- pela comparação implícita entre objetos concretos.
- por uma associação lógica de uma parte que remete ao todo.
- pela tentativa de suavização de uma ideia considerada ilógica.
- pelo emprego de palavras que apontam para sentidos contrários.
- pela atribuição de características humanas a seres inanimados.

3) No terceiro parágrafo, o vocábulo destacado em “E o amarrar do sapato pode ser mais tranquilo,” deve ser classificado morfológicamente como:

- verbo.
- adjetivo.
- substantivo.
- advérbio.
- pronome.

4) A oração destacada em “Não sente culpa de nada. Mas, se sente, sofre como nunca.” (4º§) introduz no período em que se encontra um valor semântico de:

- condição.
- concessão.
- consequência.
- conformidade.
- causa.

5) Em “Sorri tranquilo quando pensa que a pressa é coisa daqueles imaturos.”, o termo em destaque exerce a função sintática de:

- adjunto adnominal.
- predicativo do sujeito.
- adjunto adverbial.
- objeto direto.
- complemento nominal.

Considere o fragmento abaixo para responder às questões 6 e 7 seguintes:

“Depois de um tempo, percebe que está começando é a sentir inveja dos imaturos.” (17º§)

6) O emprego da vírgula justifica-se por:

- isolar uma oração subordinada adverbial.
- marcar a presença de um aposto explicativo.
- separar orações coordenadas assindéticas.
- indicar a presença de um vocativo.
- acompanhar um termo deslocado da ordem direta.

7) A presença do verbo “começando” permite ao leitor inferir a seguinte postura do maduro.

- sempre sentiu inveja dos imaturos.
- acha que a vida dos imaturos é pior.
- nunca desejou a vida dos imaturos.
- espera que sua vida madura melhore.
- acreditava antes que sua vida era melhor.

8) A ideia de plural proposta pelo pronome do título não concorda com o termo “maturidade”, mas com as ideias do subtítulo. A “prudência” é uma delas. Seria um exemplo dessa característica a seguinte atitude descrita no texto:

- “Mas já é capaz de assistir à sessão da tarde sem a culpa a lhe desviar a atenção.” (4º§)
- “É um homem mais bonito, não resta a menor dúvida.” (5º§)
- “Nada como a maturidade para perceber que os intelectuais de esquerda estão, finalmente, acabando.” (8º§)
- “Se pega pensando: sou um homem maduro. Um homem maduro não pode fazer isso.” (15º§)
- “O homem maduro faz palavras cruzadas!” (13º§)

9) O vocábulo “circunspeção”, também presente no subtítulo, deve ser entendido como sinônimo de:

- precaução.
- animação.
- dedicação.
- organização.
- limitação.

- 10) No quarto parágrafo, o pronome destacado em “Mas já é capaz de assistir à sessão da tarde sem a culpa a lhe desviar a atenção.” cumpre um papel coesivo à medida que retoma a seguinte ideia:
- desviar.
 - maduro.
 - culpa.
 - capaz.
 - sessão.

RACIOCÍNIO LÓGICO E MATEMÁTICO

- 11) Numa pesquisa sobre a preferência entre dois esportes, chegou-se ao seguinte resultado: 130 (cento e trinta) gostavam de vôlei, 85 (oitenta e cinco) gostavam de vôlei e basquete e 70 (setenta) gostavam de somente um dos dois. Se todos os entrevistados escolheram pelo menos um dos esportes, então o total de pessoas que gostam somente de basquete é de:
- 35
 - 45
 - 15
 - 55
 - 25
- 12) Mara leu $\frac{1}{5}$ das páginas de um livro numa semana. Na segunda semana, leu mais $\frac{2}{3}$ de páginas. Se ainda faltam ler 60 (sessenta) páginas do livro, então o total de páginas do livro é de:
- 300
 - 360
 - 400
 - 450
 - 480
- 13) Ao comprar um produto, José obteve um desconto de 12% (doze por cento) por ter pago à vista e pagou o valor de R\$ 105,60 (cento e cinco reais e sessenta centavos). Nessas condições, o valor do produto, sem desconto, é igual a:
- R\$ 118,27
 - R\$ 125,00
 - R\$ 120,00
 - R\$ 130,00
 - R\$ 115,00
- 14) Seja a proposição P: 20% de 40% = 8% e a proposição Q: Se $\frac{3}{4}$ do salário de João é R\$ 720,00, então o salário de João é maior que R\$ 1000,00. Considerando os valores lógicos das proposições P e Q, podemos afirmar que:
- o valor lógico da conjunção entre as duas proposições é verdade
 - o valor lógico da disjunção entre as duas proposições é falso
 - o valor lógico do bicondicional entre as duas proposições é verdade
 - o valor lógico do condicional, P então Q, é falso
 - o valor lógico do condicional, Q então P, é falso

- 15) A frase “O atleta venceu a corrida ou a prova foi cancelada” de acordo com a lógica proposicional é equivalente à frase:
- Se o atleta não venceu a corrida, então a prova foi cancelada
 - Se o atleta venceu a corrida, então a prova foi cancelada
 - Se o atleta venceu a corrida, então a prova não foi cancelada
 - Se o atleta não venceu a corrida, então a prova não foi cancelada
 - Se a prova não foi cancelada, então o atleta não venceu a corrida

LEGISLAÇÃO APLICADA À EBSEERH

- 16) O Decreto nº 7.661, de 28 de dezembro de 2011 que aprova o Estatuto Social da Empresa Brasileira de Serviços Hospitalares –EBSEERH, determina as regras para composição do Conselho de Administração. Analise as alternativas abaixo e assinale a correta.
- O Conselho de Administração é o órgão de orientação superior da EBSEERH, sendo composto por 10 membros, nomeados pelo Ministro de Estado da Educação
 - O Presidente da Empresa poderá exercer a Presidência do Conselho, ainda que interinamente
 - Dentre os membros que comporão o Conselho de Administração, quatro membros serão indicados pelo Ministro de Estado da Educação, sendo que, um será o Presidente do Conselho e o outro, substituto nas suas ausências e impedimentos
 - Dentre as indicações realizadas um membro será indicado pela Associação Nacional dos Dirigentes das Instituições Federais de Ensino Superior - ANDIFES, sendo reitor de universidade federal ou diretor de hospital universitário federal
 - O prazo de gestão dos membros do Conselho de Administração será de três anos, contados a partir da data de publicação do ato de nomeação, podendo ser reconduzidos por igual período
- 17) A Lei Federal nº 12.550, de 15 de dezembro de 2011 determina que a EBSEERH, respeitado o princípio da autonomia universitária, poderá prestar os serviços relacionados às suas competências mediante contrato com as instituições federais de ensino ou instituições congêneres. Em seu art. 6º a legislação especifica quais são as instituições congêneres. Analise as alternativas abaixo e assinale a que aponta corretamente essa especificação.
- Consideram-se instituições congêneres, para efeitos desta Lei, as instituições públicas que desenvolvam atividades de ensino e de pesquisa na área da saúde e que prestem serviços no âmbito do Sistema Único de Saúde - SUS
 - Consideram-se instituições congêneres, para efeitos desta Lei, as instituições públicas e privadas que desenvolvam atividades de ensino e de pesquisa na área da saúde e que prestem serviços no âmbito do Sistema Único de Saúde - SUS
 - Consideram-se instituições congêneres, para efeitos desta Lei, as instituições públicas e privadas que incentivem atividades de ensino e de pesquisa na área da saúde e que prestem serviços no âmbito do Sistema Único de Saúde - SUS
 - Consideram-se instituições congêneres, para efeitos desta Lei, as instituições privadas que incentivem atividades de ensino e de pesquisa na área da saúde e que prestem serviços no âmbito do Sistema Único de Saúde - SUS
 - Consideram-se instituições congêneres, para efeitos desta Lei, as instituições públicas que desenvolvam atividades de ensino e de pesquisa na área da saúde e que prestem serviços no âmbito nacional e internacional

- 18) O Regimento Interno da EBSEH - Empresa Brasileira de Serviços Hospitalares – determina as competências da Chefia de Gabinete da Diretoria Vice-Presidência Executiva. Considerando as atribuições que lhe são determinadas, assinale a alternativa **INCORRETA**.
- Prestar assistência direta e imediata ao Diretor Vice-Presidente Executivo, na preparação, na análise e no despacho do expediente
 - Subsidiar e auxiliar o Diretor Vice-Presidente Executivo na preparação de documentos para apresentação em eventos internos e externos à EBSEH, com a participação da Coordenadoria de Comunicação Social, quando for necessário
 - Manter em bom funcionamento a gestão interna do Gabinete da Diretoria, Vice-Presidência Executiva, quanto à infraestrutura e ao suporte necessários ao seu funcionamento, independentemente de articulação com os demais órgãos da Presidência
 - Participar e monitorar grupos de trabalho e reuniões de interesse imediato da Diretoria, Vice-Presidência Executiva, quando for necessário
 - Redigir, revisar, tramitar e organizar a correspondência e outros documentos da Diretoria, Vice-Presidência Executiva
- 19) O Regimento Interno da EBSEH - Empresa Brasileira de Serviços Hospitalares – para cumprimento de suas competências legais determina expressamente a sua estrutura de governança. Para tanto, divide-a em Órgãos de Administração, Órgão de Fiscalização e Comissões e Comitês e especifica a composição de cada um. No que diz respeito aos Comitês, assinale a alternativa **INCORRETA**.
- Comitê Gestor de Segurança da Informação e Comunicação
 - Comitê Permanente de Desenvolvimento de Pessoas da Sede
 - Comitê de Gestão de Riscos e Crises
 - Comitê de Governança do Aplicativo para Gestão dos Hospitais Universitários
 - Comitê de Governança de Tecnologia da Informação e Transparência
- 20) Conforme disposição do Decreto nº 7.661, de 28 de dezembro de 2011 que aprova o Estatuto Social da Empresa Brasileira de Serviços Hospitalares –EBSEH– o Conselho de Administração reunir-se-á, mensalmente e extraordinariamente, e as deliberações do Conselho serão tomadas, respeitando o quórum expressamente determinado. Assinale abaixo a alternativa que aponta o quórum correto.
- As deliberações do Conselho serão tomadas por maioria qualificada de votos dos presentes, respeitada a presença da maioria absoluta de seus membros
 - As deliberações do Conselho serão tomadas por maioria simples de votos dos presentes, respeitada a presença da maioria absoluta de seus membros
 - As deliberações do Conselho serão tomadas por maioria simples de votos dos presentes, respeitada a presença da maioria qualificada de seus membros
 - As deliberações do Conselho serão tomadas por maioria absoluta de votos dos presentes, respeitada a presença da maioria simples de seus membros
 - As deliberações do Conselho serão tomadas por maioria qualificada de votos dos presentes, respeitada a presença da maioria simples de seus membros

- 21) O Pacto pela Saúde (2006) foi um marco importante na organização do Sistema Único de Saúde. Um de seus componentes foi o Pacto pela Vida, que definiu entre suas prioridades o fortalecimento da capacidade de resposta às doenças emergentes e endêmicas. Considerando essas doenças, assinale a alternativa que contém aquela que **não** foi citada nessa prioridade pactuada:
- Dengue
 - Tuberculose
 - Hanseníase
 - Malária
 - Febre amarela
- 22) Considerando a lei 8080/90, no que tange à Saúde do Trabalhador, analise as afirmativas abaixo e assinale a alternativa correta:
- O texto da lei abrange participação, no âmbito de competência do Sistema Único de Saúde-SUS, em estudos, pesquisas, avaliação e controle dos riscos e agravos potenciais à saúde existentes no processo de trabalho.
 - O texto da lei prevê a avaliação do impacto que as tecnologias provocam à saúde.
 - O texto da lei não prevê a garantia, ao sindicato dos trabalhadores, de requerer ao órgão competente a interdição de máquina, de setor de serviço ou de todo o ambiente de trabalho, quando houver exposição a risco iminente para a vida ou saúde dos trabalhadores.
- I, II e III são corretas
 - Apenas I e II são corretas
 - I, II e III são incorretas
 - Apenas I é correta
 - Apenas III é correta
- 23) A universalidade de acesso aos serviços de saúde em todos os níveis de assistência é um dos princípios do SUS. O decreto presidencial 7508 de 2011 expressa que: o acesso universal, igualitário e ordenado às ações e serviços de saúde se inicia:
- Necessariamente pela Atenção Primária, pelas Unidades de Saúde da Família
 - Necessariamente pela Atenção Primária, pelas Unidades de Saúde da Família ou Unidades Básicas de Saúde
 - Pela Atenção Primária ou pelas Unidades de Urgência ou Emergência apenas
 - Pelas Portas de Entrada do Sistemas, nelas incluídos os serviços de Atenção psicossocial
 - Pela Atenção Primária apenas, ou excepcionalmente pelos serviços especiais de acesso aberto
- 24) O modelo de Dahlgren e Whitehead dispõe os determinantes sociais de Saúde em diferentes camadas, segundo seu nível de abrangência, desde uma camada mais próxima aos determinantes individuais (exemplos: idade e sexo) até a camada mais distal, em que se situam:
- Condições socioeconômicas, culturais e ambientais da sociedade
 - Redes sociais e comunitárias
 - Fatores étnicos e genéticos
 - Condições de vida e trabalho
 - Comportamento e os estilos de vida individuais

25) Segundo a resolução 453 de 2012 do Conselho Nacional de Saúde, nos Municípios onde não existam entidades, instituições e movimentos organizados em número suficiente para compor o Conselho, a representação será:

- a) Definida pela Secretaria Municipal de Saúde
- b) Definida pelo Poder Legislativo
- c) Definida em eleição realizada em plenária no Município, promovida de maneira ampla e democrática
- d) Definida por ato do chefe do Executivo Municipal, em caráter temporário, no qual constam os prazos para que a representação seja substituída para aquela, prevista na Resolução 453 de 2012
- e) Definida pela Conferência Municipal de Saúde

CONHECIMENTOS ESPECÍFICOS

26) Em relação à anatomia da órbita e músculos extraoculares, assinale a alternativa **incorreta**:

- a) As fibras do músculo reto medial estão simetricamente distribuídas acima e abaixo do meridiano horizontal do olho
- b) O músculo reto superior faz um ângulo de 23 graus no plano que une os pontos médios da sua origem e inserção
- c) A linha de inserção do músculo reto superior é oblíqua, tendo um tendão de aproximadamente seis milímetros
- d) O músculo oblíquo superior possui um tendão espesso e longo tendo origem no periósteo do corpo do esfenóide
- e) O músculo oblíquo inferior forma um ângulo de 75 graus com o eixo da órbita e de 51 graus com o eixo ântero-posterior do globo ocular

27) Em relação ao sistema nervoso central, controle dos movimentos oculares, geração do impulso e interpretação cortical assinale a alternativa **correta**:

- a) O fenômeno chamado de resposta pré-movimento ocular implica em um movimento sacádico dos olhos seguido após necessariamente do movimento efetivo
- b) A formação reticular paramediana da ponte pode ser dividida entre os núcleos reticulares pontis oralis relacionados aos movimentos lentos e as reticulares pontis caudalis relacionadas aos movimentos rápidos sacádicos
- c) Os movimentos oculares voluntários dos olhos são desencadeados no campo frontal ocular da área oito de Brodman, que está situado adiante ao giro pré-central
- d) Os movimentos oculares sacádicos não se encontram sob controle voluntário e são utilizados para alterar a fixação de um objeto a outro
- e) Lesões bilaterais na junção diencéfalo-mesencefálica não afetam o olhar vertical, porém afetam plenamente a lateralizarão dos movimentos

28) Em relação ao aparelho lacrimal, secreção e mecanismo de secreção assinale a alternativa **incorreta**:

- a) As glândulas de meibomius apresentam secreção sebácea e mecanismo do tipo halócrino
- b) As glândulas lacrimais principais apresentam secreção do tipo serosa e mucosa com mecanismo merócrino de secreção
- c) As glândulas de moll apresentam secreção de natureza sudorípára e sebácea com mecanismo apócrino de secreção
- d) As criptas mucosas de Henle secretam de forma merócrina na secreção de irritação e apócrina na secreção basal
- e) As glândulas lacrimais acessórias possuem natureza e mecanismo de secreção igual às glândulas lacrimais principais

29) Acomodação é o processo responsável pela mudança do poder refrativo do olho, garantindo que a imagem seja focalizada no plano retiniano. Quanto a isso assinale a alternativa **incorreta**:

- a) A amplitude de acomodação é o valor máximo do aumento de poder dióptrico e não deve ser medida para cada olho separadamente, já que binocularmente a amplitude de acomodação é geralmente menor (0,5 a 1,0 D)
- b) A acomodação resulta da mudança na forma do cristalino, através de alteração na sua curvatura e espessura central, modificando o poder dióptrico do olho
- c) A contração do músculo ciliar representa o mecanismo periférico da acomodação, secundário a um mecanismo central. Este mecanismo central é ativado por um estímulo visual
- d) A amplitude pode ser medida de três formas: por meio do ponto próximo de acomodação, com régua de acomodação e pelo método de lentes esféricas
- e) O músculo ciliar é inervado pelo III par craniano, com a maioria das fibras provenientes do núcleo de Edinger-Westphal, do complexo óculo-motor, através do gânglio ciliar

30) Na análise de um paciente que será prescrito óculos, adaptação de lentes de contato e ou submetido à cirurgia refrativa a laser, a refração deve ser obtida com maior acurácia possível. Diante de um paciente ciclopegiado com 29 anos apresentando refração em olho direito de -2,00 -2,50 x 180° 20/20 e olho esquerdo de -8,50 -1,00 x 180° 20/40, assinale a alternativa **correta**:

- a) Devido a anisometropia a prescrição de óculos não é indicada
- b) O uso de lentes de contato tipo gelatinosa somente será bem efetuado caso haja compensação do astigmatismo pelo grau esférico
- c) O paciente tem como opção de lente de contato rígida gás permeável somente excluindo qualquer opção de qualquer tipo de lentes gelatinosas
- d) A correção por excimer laser deve seguir o mesmo padrão nos dois olhos ou seja se Lasik em um olho, o outro também deve seguir o mesmo padrão para não haver alteração de aberrometria futura na córnea
- e) A melhor acuidade visual atingida neste paciente poderá ser semelhante em uso de lentes de contato ou cirurgia refrativa

31) Quanto ao uso de lentes de contato assinale a **correta**, analise as afirmativas abaixo e assinale a alternativa **correta**.

- I. A presença de microcistos são bolsões de material celular morto que se formam adjacentes a folhetos intraepiteliais na membrana basal do epitélio.
 - II. Quando visualizamos um microcisto na lâmpada de fenda estes exibem iluminação reversa, ou seja, a distribuição de luz no interior do microcisto é o oposto daquela do fundo.
 - III. Os infiltrados induzidos pelo uso de lentes de contato são acúmulos de leucócitos entre as fibras de colágeno do estroma da córnea.
 - IV. A presença de estrias no estroma posterior é característica do edema causado pelo uso de lentes de contato gelatinosas.
- a) I,II,III e IV estão corretas
 - b) I,II,III e IV estão incorretas
 - c) Somente I e II estão corretas
 - d) Somente I, II e III estão corretas
 - e) Somente III e IV estão corretas

32) Analise as afirmativas abaixo e assinale a alternativa correta.

- I. O diâmetro horizontal normal de uma córnea ao nascimento é ao redor de 8,0 mm e na vida adulta de 14 mm.
 - II. Microcórnea é definida por um diâmetro menor que 8,5 mm na vida adulta.
 - III. A Microftalmia é um olho pequeno e funcional que possui organização interna e proporções normais.
 - IV. A nanofthalmia é o olho pequeno e desorganizado associado a anomalias como coloboma de íris, coroide e até nervo óptico.
- a) I,II,III e IV estão corretas
 - b) I,II,III e IV estão incorretas
 - c) Somente I e II estão corretas
 - d) Somente I, II e III estão corretas
 - e) Somente III e IV estão corretas

33) Paciente feminina de 35 anos vem ao pronto socorro com quadro de olho vermelho a esquerda há 10 dias, secreção mucopurulenta, hiperemia conjuntival com ptose reacional, hipertrofia papilar e reação folicular. Assinale a alternativa que apresenta o provável diagnóstico e a conduta a ser tomada:

- a) Conjuntivite adenoviral, orientar uso de colírios sintomáticos
- b) Conjuntivite papilar gigante, questionar uso de lentes de contato, suspender o uso das lentes e prescrever colírio a base de corticoide
- c) Conjuntivite de inclusão, questionar sobre infecções genitais. Tratamento sistêmico com uso de tetraciclina ou macrolídeos. Pode-se associar pomadas antibióticas
- d) Síndrome oculoglandular de Parinaud. Tratamento sistêmico com uso de tetraciclina
- e) Esclerite anterior. Tratamento com antiinflamatórios não esteroidais

34) Paciente em fase de SIDA (AIDS) se apresenta ao consultório com queixa de mancha avermelhada conforme demonstrada na figura abaixo. Refere que notou há uma semana e que apresenta lágrimas com sangue. Não se queixa de piora da acuidade visual. Assinale a alternativa que apresenta o possível diagnóstico e a melhor conduta:



- a) Esclerite anterior. Tratamento com antiinflamatórios não esteroidais
- b) Hiposfagma. Orientações gerais e colírios lubrificantes
- c) Inflamação da base do pterígio. Uso de corticoide tópico
- d) Sarcoma de Kaposi. Tratamento cirúrgico combinado a crioterapia
- e) Conjuntivite aguda pelo vírus HIV. Tratamento sintomático

35) A lesão abaixo cinzenta em um paciente de 60 anos localizada anterior a inserção dos retos que apresentam estar mais proeminentes com o tempo, tanto nasal quanto temporal e em ambos os olhos, pode ser classificada como:

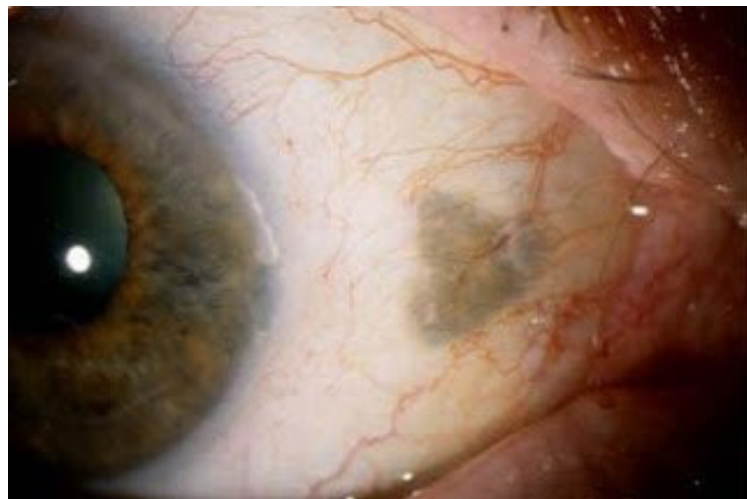

- a) Melanose conjuntival
- b) Melanoma conjuntival
- c) Placa escleral senil
- d) Carcinoma basocelular
- e) Amiloidose conjuntival

36) Dentre as distrofias estromais, assinale a alternativa que apresenta a que melhor define o quadro da seguinte situação: presença de opacidade de córnea no estroma corneano que exibe coloração vermelha ao corante Tricrômio de Masson e não se cora ao vermelho congo.

- a) Distrofia Groenouw I
- b) Distrofia de Avelino
- c) Distrofia Macular
- d) Distrofia Reticular de tipo I
- e) Distrofia de Reis – Bücklers

37) Na avaliação dos distúrbios congênitos corneanos e oculares externos associados à doença sistêmica, assinale a correta.

- a) Na síndrome de Crouzon, também conhecida por Disostose crânio-facial as órbitas são profundas e os músculos retos restritos causando aumento exposição corneana
- b) Na síndrome-Schwickerath existe associação de nanofthalmia e microcórnea
- c) Na síndrome de Goldenhar os demóides límbicos estão associados à megalocórnea e raros casos de blefarofimose
- d) A síndrome de Hallermann-Streiff está associada à microftalmia e catarata e alterações pigmentares na macula
- e) A síndrome de Apert está associada à sindactilia, catarata, esclerocórnea e microcórnea

- 38) Na figura abaixo há a demonstração de uma patologia pouco comum, denominada persistência hiperplásica do vítreo primitivo sendo uma das causas de leucocoria. Quanto a esta alteração assinala a incorreta:

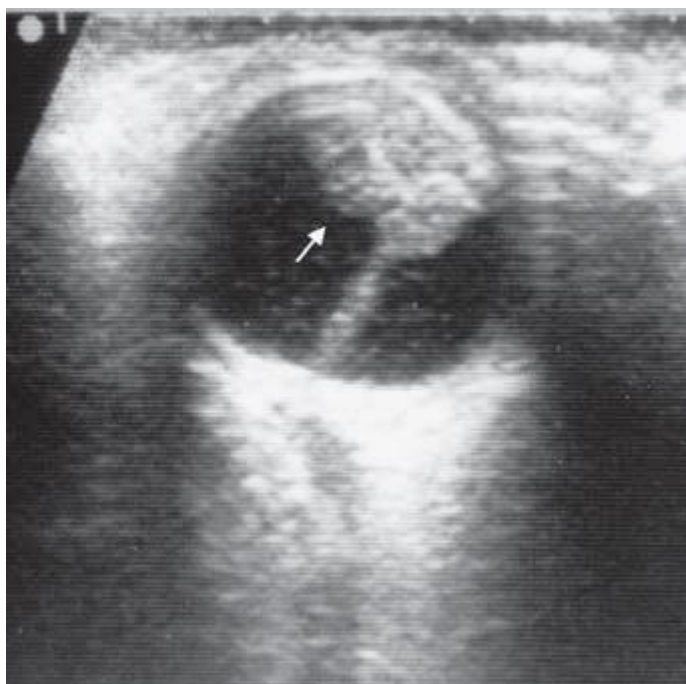

- a) A concomitância com catarata pode exigir a lensexectomia associada à vitrectomia via pars plana
- b) A ocorrência de sangramento vítreo de repetição pode ocorrer caso devido à contração do tecido fibrovascular
- c) O prognóstico é ruim quando presente unilateral com associação de catarata. A remoção via pars plana exige a cauterização da membrana fibrovascular próxima a base ao nervo óptico
- d) O prognóstico é ruim quando presente unilateral com associação de catarata
- e) Quando presente e associada à catarata, a tração exercidas pela placa fibrovascular retrolental sobre o diafragma iridocristaliniano, produz caracteristicamente uma câmara anterior ampla e glaucoma de ângulo aberto
- 39) A doença de Steinert é caracterizada por retardo do relaxamento muscular após um esforço voluntário (miotomia). É uma herança autossômica dominante e apresenta como achado oftalmológico comum à catarata, um subtipo característico denominado:
- a) Catarata pulverulenta
- b) Catarata em árvore de natal
- c) Catarata lamelar
- d) Catarata polar posterior
- e) Catarata piramidal
- 40) No processo de extração de catarata via facoemulsificador, o uso de luvas de silicone na ponteira do facoemulsificador visa:
- a) Diminuir a temperatura da ponteira e regular o fluxo de líquido para câmara anterior
- b) Permitir balanço entre irrigação e aspiração com o vácuo formado
- c) Permitir o aumento de vácuo de forma regular
- d) Permitir que haja balanço adequado na elevação do vácuo
- e) Evitar o desequilíbrio na potencia do ultrassom

- 41) O descolamento seroso de retina se desenvolve de modo secundário quando a barreira hematorretineana é lesada, tendo um tratamento difícil em vista de várias patologias serem a causa base. Entre as alternativas qual não corresponde a uma possível causa para o descolamento seroso de retina:

- a) Corioretinopatia serosa central,
- b) Síndrome de Vogt-Koyanagi-Harada
- c) Oftalmia simpática
- d) Retinopatia Diabética
- e) Doença de Stargardt

- 42) Assinale a alternativa correta. Paciente de 36 anos masculino biólogo atendido em ambulatório de especialidades refere ter realizado intercâmbio para costa leste dos Estados Unidos da América há 2 anos. Não apresenta queixas oculares. Ao exame nota-se em fundo de olho a presença de atrofia peripapilar com lesão em saca bocado na periferia retineana sem alteração da acuidade visual. A principal hipótese diagnóstica e o auto monitoramento deste paciente deve ser feito com tela de Amsler para detecção precoce de que tipo de lesão:

- a) Toxoplasmose ocular – Descolamento seroso de retina
- b) Histoplasmose ocular – Neovascularização de coroide
- c) Síndrome de Vogt-Koyanagi-Harada – Membrana epirretineana
- d) Sífilis – cicatriz disciforme
- e) Aspergilose – Endoftalmite

- 43) O corpo ciliar pode ser fonte de algumas patologias incluindo tumorais. Em relação ao meduloeptelioma, assinale a alternativa incorreta:

- a) Trata-se de uma neoplasia intraocular rara derivada do neuroectoderma
- b) O glaucoma neovascular pode surgir como complicação desta patologia
- c) Além do corpo ciliar, o meduloeptelioma pode se originar da íris, retina e disco óptico
- d) Origina-se do epitélio pigmentado do corpo ciliar
- e) Os sintomas são olho vermelho, mudança na coloração da íris e comprometimento visual

- 44) Em relação à avaliação da pupila, o oftalmologista deve ter conhecimento de alguns distúrbios que podem ocasionar alterações de reatividade, associadas motilidade ocular (MO) e sinais sistêmicos. Analise as afirmativas abaixo e assinale a alternativa correta.

- I. Na miastenia gravis, as pupilas estão normais e há oftalmoparesia intermitente.
- II. No botulismo há presença de miose e oftalmoparesia.
- III. Na oftalmoplegia progressiva externa há midríase e oftalmoparesia simétrica,
- IV. Na síndrome de Guillain – Barré as pupilas estão normais ou poucos reativas e MO pode estar normal.
- a) I,II,III e IV estão corretas
- b) I,II,III e IV estão incorretas
- c) Somente I e IV estão corretas
- d) Somente I II e III estão corretas
- e) Somente III e IV estão corretas

45) A síndrome de pseudoesfoliação é uma manifestação de um desordem sistêmica e causa de glaucoma descrita pela primeira vez em 1917 por Lindberg na Finlândia. Quanto a este tema analise as afirmativas abaixo e assinale a alternativa correta.

- I. O paciente ocasionalmente se apresenta com glaucoma de ângulo fechado, perda súbita da visão e pressão intraocular elevada.
 - II. Apresenta na maior parte dos casos de forma característica bilateral.
 - III. Os anexos zonulares estão enfraquecidos podendo haver instabilidade do cristalino.
- a) I,II,III e IV estão corretas
 - b) I,II,III e IV estão incorretas
 - c) Somente I está correta
 - d) Somente I e II estão corretas
 - e) Somente III está correta

46) Para a realização de trabeculoplastia a laser em pacientes com glaucoma pigmentar, glaucoma de ângulo aberto ou glaucoma pseudoexfoliativo utiliza-se laser de argônio ou Nd-YAG laser associado a uma lente para visualização do ângulo. Dentre as alternativas abaixo assinale a mais indicada:

- a) Lente de Ritch
- b) Lente Abraham
- c) Lente Wise
- d) Lente de Hoskins
- e) Lente de Mandelkorn

47) O uso materno de espiramicina no tratamento da toxoplasmose no terceiro trimestre no lugar da sulfadiazina se deve ao risco desta ultima droga causar no recém-nascido:

- a) Osteogense imperfeita
- b) Síndrome de Fanconi
- c) Glomerulonefrite
- d) Aumento do risco de pré-eclâmpsia
- e) Hiperbilirrubinemia neonatal

48) A equação de Munnerlyn, uma das bases para cirurgia refrativa define e postula como correta um(a) da(s) afirmativa(s) abaixo:

- I. A profundidade de ablação (em microns) necessária para alcançar uma correção de uma Dioptria é definida como um terço do quadrado do diâmetro de ablação em milímetros.
 - II. Cada dioptria de equivalente esférico para correção de miopia realizada em uma zona óptica de seis milímetros removerá doze micrometros de tecido.
 - III. A equação não se aplica a ceratotomia sub epitelial devido aos diferentes tipos de frente de onda que impede maior precisão no cálculo paquímetro.
 - IV. Independente se a equação permitir a realização de LASIK em um paciente com distrofia de membrana basal é preferível neste paciente o emprego da técnica de PRK.
- a) I,II,III e IV estão corretas
 - b) I,II,III e IV estão incorretas
 - c) Somente II está correta
 - d) Somente I II e IV estão corretas
 - e) Somente III e IV estão corretas

49) O exame de contagem endotelial em pacientes usuários de lente de contato, torna-se essencial e de certa forma obrigatório no seguinte quadro:

- a) Qualquer paciente usuário de lente de contato gelatinosa com alto DK
- b) Lente de contato rígidas para miopia
- c) Lente de contato escleral
- d) Paciente portador de ceratocone
- e) Paciente com conjuntivite papilar gigante

50) A abordagem de um paciente com catarata e que deseja maior liberdade da correção óptica envolve:

- a) Na avaliação da topografia de córnea, caso presente astigmatismo irregular como ceratocone e ou degeneração marginal pelúcida o uso de lentes intraocular monofocais tóricas está contraindicado, sendo melhor o uso de lentes do tipo esférica monofocais
- b) O uso de lentes intraoculares multifocais somente será considerado se o paciente não estiver em uso de medicações hipoglicemiantes ou anti-hipertensivas
- c) O cálculo do poder refrativo de uma lente intraocular tórica deve envolver a face posterior da córnea
- d) Lentes intraoculares trifocais apresentam ganho em relação às lentes ditas foco estendido quando comparadas em relação a percepção de halos e o ofuscamento
- e) Lentes multifocais intraoculares apresentam comportamento semelhante a lentes de contato, portanto o teste com lente pode simular e facilitar a compreensão para o paciente antes da cirurgia

