

LÍNGUA PORTUGUESA

TEXTO 1

A IDADE MÉDIA NACIONAL

O Brasil desencaixou. Desencaixou e passou a rolar no fuso paraguaio. Lá, como se sabe, depois de peculiar processo, o presidente Fernando Lugo foi impedido, assumindo o vice-presidente. Também não amputaram a Lugo os direitos políticos. Dizem os golpistas de lá, como os daqui, que o processo de impedimento seguiu os trâmites legais, que não houve atentado à Constituição nem violência física. Aqui, como também se sabe, os golpistas mantiveram os ritos, não promoveram violência (as pancadarias de antes e de depois do golpe não contam, claro) e garantiram direitos políticos à presidente impedida.

Dizia o Carlos Marx que a história só se repete como farsa; bela frase, mas um erro rotundo. A Segunda Guerra Mundial reencenou tragicamente a Primeira, as duas resultando da estúpida competição por mercados entre imperialismos expansionistas. A guerra do Vietnã é a da Coréia, só que com inovação tecnológica: a bomba de napalm, despejada sobre populações civis. O golpe brasileiro de 2016 não reprisa 1964, mas o paraguaio de 2002, em sua mais pura essência política: uma condenação sem provas, os legisladores maculando o mandato que detinham; uma concessão de direitos políticos que não possuíam autoridade constitucional para outorgar. Garantir os direitos políticos de Dilma Rousseff é tanto indício de golpe de Estado quanto cassar seu mandato: o de reescrever a Constituição pela força tirânica de maioria institucional.

O país ingressa em sua Idade Média. Os conservadores dominam as instituições do Executivo, do Legislativo e do Judiciário com base em inegável maioria ocasional. Não é por isso, apenas, que são golpistas, mas pelo uso soberbo do poder. Assim como a Idade Média e o absolutismo só foram unânimes pela repressão, o conservadorismo hegemônico só se sustenta pela asfixia da divergência. Asfixia de que não está ausente a chantagem da vida privada de alguns, como bem a conhecem ilustres membros do Judiciário e do Legislativo, e violência nas ruas, com a brutalidade que for necessária.

Só entregarão o poder por via democrática se, multiplicando fogueiras, não puderem evitá-lo.

Wanderley Guilherme dos Santos.
Cientista Político, Professor aposentado da UFRJ.

Segunda Opinião, 16 de setembro de 2016
<http://insightnet.com.br/segundaopinia/>.

1. Ao destacar, entre parênteses, no primeiro parágrafo, que "(as pancadarias de antes e de depois do golpe não contam, claro)", o autor pretendeu:
 - A) apontar, com ironia, a relação – negada – de autoridades e dos demais setores pró-*impeachment* com os atos de violência praticados por civis e policiais contra manifestantes que se opunham ao golpe.
 - B) frisar que os atos de violência ocorridos durante as manifestações não foram considerados, porque, na verdade, foram praticados pelos dois lados.

- C) isentar de responsabilidades pela violência contra manifestantes as autoridades e setores da mídia engajados na defesa do mandato da Presidenta da República.
- D) lembrar que, tanto aqui quanto no Paraguai, os episódios de violência contra manifestantes de direita são sempre ignorados pela mídia anti-governamental.
- E) ressaltar que os confrontos ocorridos entre manifestantes golpistas e legalistas não contaram para definir a votação do *impeachment* da Presidenta da República.

2. O trecho "(...) o de reescrever a Constituição pela força tirânica de maioria institucional.", no final do segundo parágrafo, refere-se:
 - A) a uma condenação, sem provas, da Presidenta da República.
 - B) à ideia de que Carlos Marx estava errado e de que a história, na verdade, se repete.
 - C) ao fato de que, tendo sido consumado um golpe parlamentar, o próximo passo será a mudança forçada da Constituição pela maioria golpista.
 - D) à concessão de direitos políticos que os parlamentares não possuíam autoridade constitucional para outorgar.
 - E) às semelhanças existentes entre a violação da Constituição praticada pelos que cassaram o mandato da Presidenta da República e os que promoveram as duas grandes guerras mundiais.

3. No trecho "Dizia o Carlos Marx que a história só se repete como farsa; bela frase, **mas** um erro rotundo.", que inicia o segundo parágrafo, a conjunção **mas** pode ser substituída, sem alteração de sentido, por:
 - A) também.
 - B) portanto.
 - C) entretanto.
 - D) contrariamente.
 - E) afinal.

TEXTO 2

"APAGAR-ME

Apagar-me
diluir-me
desmanchar-me
até que depois
de mim
de nós
de tudo
não reste mais
que o charme."

- Paulo Leminski,

4. É correto afirmar que, nesse seu belo poema, Paulo Leminski pôs no centro de sua estratégia poética o uso intensivo da:
 - A) acentuação de palavras.
 - B) colocação de pronomes oblíquos.
 - C) regência verbal.
 - D) colocação de pronomes retos.
 - E) tipologia textual.

TEXTO 3

PNEUMOTÓRAX

“Febre, hemoptise, dispnéia e suores noturnos.
A vida inteira que podia ter sido e que não foi.
Tosse, tosse, tosse.

Mandou chamar o médico:

- Diga trinta e três.
- Trinta e três... trinta e três... trinta e três...
- Respire.

.....
- O senhor tem uma escavação no pulmão esquerdo e o pulmão direito infiltrado.

- Então, doutor, não é possível tentar o pneumotórax?
- Não. A única coisa a fazer é tocar um tango argentino.”

Manuel Bandeira (1886-1968), poeta, acadêmico e professor de literatura hispano-americana da Faculdade Nacional de Filosofia da Universidade do Brasil (atual UFRJ).

5. No verso “- Não. A única coisa a fazer é tocar um tango argentino.”, o médico, pelas mãos do poeta, sintetiza o estado de seu paciente tuberculoso. Considerado todo o poema, é correto afirmar que nesse verso final:

- A) predominam o otimismo e o bom humor diante da adversidade.
- B) a esperança da cura é entregue ao acaso.
- C) estão representados o abandono, a solidão, a insensibilidade.
- D) aparecem, combinados, o drama, a ironia, a tragédia, a resignação.
- E) o escárnio e o cinismo sobrepõem-se à misericórdia.

6. Diante do avanço conservador, há debates polêmicos em curso sobre a existência ou não de uma “nova direita”. Há um novo fenômeno, há novas estratégias ou simplesmente há mais do mesmo?

O professor Emir Sader considera que uma “nova direita” surgiu quando ela assumiu a ideologia e os projetos econômicos do neoliberalismo em resposta ao esgotamento do desenvolvimentismo e à crise do socialismo e do estado de bem-estar social, entre os anos 80 e 90.

Adaptado de A direita avança, de Vitor Taveira. Revista Caros Amigos, n° 231, 2016.

Ao tomar como referência o trecho sublinhado, quanto à concordância verbal, é correto afirmar que o verbo **haver** é:

- A) variável antes de numerais.
- B) invariável quando acompanha locuções no plural.
- C) impessoal antes de locuções adjetivas.
- D) impessoal, se empregado com o sentido de ‘existir’.
- E) variável com o sentido de ‘acontecer’.

TEXTO 4

APERTEM OS CINTOS, ESTAMOS ENTRANDO NA ERA DA PÓS-VERDADE

Pós-verdade parece mais uma expressão de impacto para chamar a atenção de um público saturado de informações e inclinado para a alienação noticiosa. Mas o fato é que estamos diante de um (1) **fenômeno** que já começou a mudar nossos comportamentos e valores em relação aos conceitos tradicionais de verdade, mentira, honestidade e desonestidade, credibilidade e dúvida.

Segundo a revista *The Economist*, o mundo contemporâneo está substituindo os fatos por indícios, percepções por convicções, distorções por vieses. Estamos saindo da dicotomia tradicional entre certo ou errado, bom ou mau, justo ou injusto, fatos ou versões, verdade ou mentira para ingressarmos numa era de avaliações fluidas, terminologias vagas ou juízos baseados mais em sensações do que em evidências. A verossimilhança ganhou mais peso que a comprovação.

A pós-verdade, um termo já incorporado ao vocabulário da mídia mundial, é parte de um processo inédito provocado essencialmente pela avalanche de informações gerada pelas novas tecnologias de informação e comunicação (TICs). Com tanta informação ao nosso redor é inevitável que surjam dezenas e até centenas de versões sobre um mesmo fato. A consequência também inevitável foi a relativização dos conceitos e sentenças.

Tudo torna-se mais sério e complexo quando se combina com a teoria da “cognição preguiçosa”, criada pelo psicólogo e prêmio Nobel Daniel Kahneman, para quem as pessoas tendem a ignorar fatos, dados e eventos que obriguem o cérebro a um esforço adicional.

Trechos adaptados do original **Apertem os cintos, estamos entrando na era da pós-verdade**, de Carlos Castilho, Pós-doutorando no POSJOR/UFSC e membro da diretoria do Observatório da Imprensa. Publicado em OBJETHOS | *Observatório da Ética Jornalística*. <https://objethos.wordpress.com/2016/09/26/comentario-da-semana-apertem-os-cintos-estamos-entrando-na-era-da-pos-verdade/>

7. No primeiro parágrafo do TEXTO 4, o termo (1) **fenômeno**, em destaque, está acentuado conforme a mesma regra utilizada para acentuar a palavra:

- A) mídia.
- B) pós.
- C) inevitável.
- D) também.
- E) é.

8. Quanto à tipologia textual que caracteriza o terceiro parágrafo do TEXTO 4, é correto afirmar que:

- A) predominam, combinadas, características da narração e da descrição.
- B) estão presentes, exclusivamente, as marcas da descrição.
- C) estão presentes, exclusivamente, as marcas da dissertação argumentativa.
- D) há as marcas dos três tipos de texto, com predomínio da descrição.
- E) estão presentes, apenas, as marcas da narração.



9. O verbete **golpista** é assim descrito no dicionário HOUAISS da língua portuguesa:

- “adjetivo e substantivo de dois gêneros
 - 1 que ou aquele que dá golpe (“manobra desleal” e “golpe de Estado”) ou golpes
 - 2 que ou quem é favorável a golpe(s) de Estado”

Como substantivo, **golpista** apresenta uma só forma para o gênero masculino e o gênero feminino. A distinção de gênero deve ser feita com o

uso dos artigos **o, a, um, uma** ou de outros determinantes (**o golpista, a golpista, um golpista, uma golpista**).

Marque a alternativa em que aparece, também, um substantivo biforme, aquele que apresenta duas formas diferentes, uma para o gênero masculino e outra para o gênero feminino.

- A) idiota – fã – selvagem – compatriota.
- B) camarada – estudante – jovem – intérprete.
- C) policial – doente – agente – parlamentar.
- D) mártir – suicida – artista – equilibrista.
- E) servente – jornalista – traidor – jurista.

10. Considere o texto a seguir:

“Movimento apoiado por conservadores motiva sindicâncias contra professores e provoca censura nas aulas em estados e municípios, onde a restrição de liberdade de expressão já é lei.”



Janeth de Souza terminou de dar suas aulas de inglês no Instituto de Educação Rangel Pestana, em Nova Iguaçu, e estava a caminho de casa quando recebeu um telefonema. Deveria comparecer (1) a Diretoria Regional de Educação Metropolitana I para responder (2) a uma sindicância. Chegando lá, foi informada de que havia uma “denúncia anônima” feita (3) aquela Diretoria: um vídeo de 40 minutos de uma de suas aulas, em que explicava (4) a alunos porque os professores entrariam em greve. Janeth estava sendo acusada de “doutrinação ideológica” – um termo que nunca tinha ouvido em seus mais de 30 anos de profissão.

Adaptado de Escola Sem Partido caça bruxas nas salas de aula, de Andrea Dip. Pública | Agência de Reportagem e Jornalismo Investigativo | agosto de 2016. <http://apublica.org/2016/08/escola-sem-partido-caca-bruxas-nas-salas-de-aula/>

Atente para os termos (1), (2), (3) e (4) em destaque no texto. A seguir, assinale, dentre as alternativas adiante, aquela que apresenta a sequência correta quanto ao emprego do sinal indicativo da crase.

- A) (1) a; (2) à; (3) àquela; (4) à.
- B) (1) à; (2) a; (3) àquela; (4) a.
- C) (1) à; (2) à; (3) aquela; (4) a.
- D) (1) à; (2) à; (3) àquela; (4) à.
- E) (1) a; (2) a; (3) aquela; (4) a.

11. Considere o texto a seguir:

“O tradicional colégio Pedro II, escola federal fundada em 1837, no Rio, não tem mais uniformes masculino e feminino. Na prática, o uso de saias está autorizado para os meninos, que podem usá-las livremente. Desde maio deste ano, o Pedro II adota nas listas de chamada o nome social escolhido por alunos e alunas transexuais”.

Adaptado de **Colégio Pedro II, no Rio, libera saia para meninos**. Estadão, 20/09/2016.

<http://educacao.estadao.com.br/noticias/geral.colégio-pedro-ii-no-rio-libera-saia-para-meninos.10000077010>

Para o estabelecimento da coesão textual, são diversos os recursos disponíveis na língua portuguesa. Entre eles estão os pronomes. O termo **las**, em destaque no primeiro parágrafo, trata-se de pronome pessoal:

- A) reto, que se refere à palavra alunas.
- B) oblíquo átono, que se refere à palavra transexuais.
- C) reto, que se refere à palavra listas.
- D) oblíquo tônico, que refere-se à palavra meninos.
- E) oblíquo átono, que se refere à palavra saias.

12. Considere o seguinte contexto:

Durante um julgamento, em agosto deste ano, o ministro Ricardo Lewandowski passou, assim, a palavra à colega Cármen Lúcia, que o substituiria na presidência do Supremo Tribunal Federal (STF): “Então eu concedo a palavra à eminente ministra Cármen Lúcia, nossa presidenta eleita... ou presidente?”

A ministra – em alusão à preferência da então presidenta afastada Dilma Rousseff pelo termo **presidenta** – respondeu: “Eu fui estudante e eu sou amante da língua portuguesa. Acho que o cargo é de presidente, não é não?”, disse, rindo.

Inconveniências à parte, o fato é que ambas as formas são aceitas para designar uma mulher que assume a presidência de qualquer órgão ou do país. Presidenta ou presidente. No dicionário ‘Houaiss’, por exemplo, está consignado o termo presidenta para definir ‘mulher que preside (algo)’ ou ‘mulher que se eleger para a presidência de um país’. O termo, portanto, é vernáculo.

Leia, atentamente, os três títulos e subtítulos selecionados da repercussão que o episódio teve na mídia e assinale a alternativa correta:

(1) “Cármen Lúcia pede para ser chamada de ‘presidente’ em vez de ‘presidenta” | G1;

(2) “Presidenta ou presidente?”

Cármen Lúcia assume o STF e recusa-se ser chamada pelo feminino de presidente” | Revista Carta Capital;

(3) “Carmen Lúcia revogou a invencione arrogante de Dilma” | Revista Veja.

- A) As manchetes (2) e (1) expressam, igualmente, mais isenção.
- B) A manchete (1) expressa mais isenção do que as demais.

C) A manchete (2) parece mais intolerante do que a manchete (3).

D) As manchetes (2) e (3) expressam, igualmente, menos isenção.

E) A manchete (3) afronta, igualmente as duas autoridades a que se refere.

TEXTO 5



“A mulher que usa roupas provocativas não pode reclamar se for estuprada.”

A frase, capaz de provocar calafrios, é alvo de concordância de um em cada três brasileiros, segundo pesquisa Datafolha encomendada pelo Fórum Brasileiro de Segurança Pública. Mesmo entre as mulheres, 30% concordam com esse raciocínio, que culpa a vítima pela violência sexual sofrida.

No Brasil, uma mulher é estuprada a cada 11 minutos, conforme registros oficiais. Estimativas apontam, no entanto, que apenas 10% dessas agressões sexuais são registradas, o que sugere uma cifra oculta de até 500 mil estupros anuais. O levantamento mostrou também que a porcentagem de concordância com a frase é a mesma entre homens e mulheres: 30%.

A percepção de que a mulher que usa “roupas provocativas” é culpada caso sofra um estupro é maior entre pessoas que têm apenas o ensino fundamental (41%), moradores de cidades de até 50 mil habitantes (37%) e pessoas acima dos 60 anos (44%). Essa convicção tem menos apelo entre os que possuem ensino superior (16%) e têm até 34 anos (23%).

Outra frase apresentada aos entrevistados foi “mulheres que se dão ao respeito não são estupradas”, com a qual 37% dos entrevistados concordaram. Nesse caso, o índice foi maior entre os homens (42%) do que entre as mulheres (32%).”

Adaptado de <http://noticias.uol.com.br/cotidiano/ultimas-noticias/2016/09/21/um-em-cada-3-brasileiros-concorda-que-mulher-tem-culpa-por-estupro-diz-pesquisa.htm#comentarios>

13. As aspas são um sinal de pontuação, cuja principal finalidade é destacar alguma parte de um texto, distinguindo-a do restante, com propósitos definidos. São sinais simples que podem expressar sentidos complexos.

Considerada a íntegra do TEXTO 5, é correto afirmar que as aspas utilizadas na expressão “**roupas provocativas**”, no início do terceiro parágrafo servem para destacar que:

- A) 1. a substantivação, por meio do termo “provocativas” está, originalmente, na frase apresentada aos entrevistados durante a pesquisa e 2. que aceitar a relação de causa-consequência de fato existente entre o significado relativo da expressão “roupas provocativas” e a culpa pelos casos de estupro, apontada por um terço dos pesquisados, é inquestionável.
- B) 1. a pronominalização, por meio do termo “provocativas”, está, originalmente, na frase apresentada aos entrevistados durante a pesquisa e 2. que é válido aceitar a relação de causa-consequência, de fato existente, entre o significado relativo da expressão “roupas provocativas” e a culpa pelos casos de estupro, uma vez que foi apontada por um terço dos pesquisados.
- C) 1. a adjetivação, por meio do termo “provocativas”, está, originalmente, na frase apresentada aos entrevistados durante a pesquisa e 2. que é questionável aceitar a validade de uma relação de causa-consequência entre o significado relativo da expressão “roupas provocativas” e a culpa pelos casos de estupro, como apontada por um terço dos pesquisados.
- D) 1. a locução verbal “roupas provocativas”, está, originalmente, na frase apresentada aos entrevistados durante a pesquisa e 2. que aceitar a validade de uma relação de causa-consequência entre o significado relativo da expressão “roupas provocativas” e a culpa pelos casos de estupro, como apontada por um terço dos pesquisados, é questionável.
- E) 1. a locução adjetiva “provocativas”, está, originalmente, na frase apresentada aos entrevistados durante a pesquisa e 2. que aceitar a validade de uma relação de causa-consequência entre o significado relativo da expressão “roupas provocativas” e a culpa pelos casos de estupro, como apontada por um terço dos pesquisados, é questionável.

14. “A frase, capaz de (1) **provocar** calafrios, é alvo de concordância de um em cada três brasileiros, segundo pesquisa Datafolha encomendada pelo Fórum Brasileiro de Segurança Pública. Mesmo entre as mulheres, 30% (2) **concordam** com esse raciocínio, que culpa a vítima pela violência sexual sofrida.”

Quanto à regência com que se apresentam nesse trecho do TEXTO 5, os verbos numerados e sublinhados são, respectivamente:

- A) (1) transitivo direto; (2) transitivo indireto.
- B) (1) transitivo indireto; (2) intransitivo.
- C) (1) intransitivo; (2) transitivo indireto.
- D) (1) bitransitivo; (2) intransitivo.
- E) (1) transitivo indireto; (2) transitivo indireto.

15. “No Brasil, uma mulher é estuprada a cada 11 minutos, conforme registros oficiais.”

Em relação a esse trecho do TEXTO 5, é correto afirmar que as vírgulas foram empregadas, respectivamente, para:

- A) separar a locução adverbial “No Brasil” e marcar uma pausa respiratória.
- B) marcar uma pausa respiratória e separar a locução adverbial “conforme registros oficiais”.
- C) isolar a oração “uma mulher é estuprada a cada 11 minutos” e marcar uma pausa estilística.

- D) separar a locução adverbial “No Brasil” e separar a locução adverbial “conforme registros oficiais”.
- E) priorizar a locução adverbial “No Brasil” e secundarizar a locução adverbial “conforme registros oficiais”.

16. Considere o texto a seguir:

“O país passou, sem escala, dos anacolutos de Dilma Rousseff às mesóclises de Temer. De um ponto de vista (digamos) psíquico-gramatical, a mudança faz o desfavor de sugerir que não há meio termo para o ser brasileiro: ou tropeçamos a cada passo na desestruturação lógica e sintática, tentando fazer com que palavras e coisas se encaixem a golpes de marreta, ou caímos na cafonice bacharelesca que azeita as engrenagens do discurso enquanto o afasta da fala popular e o torna marotamente difícil, concebido menos para se comunicar com cidadãos do que para mesmerizar multidões. Em algum lugar profundo de nossa mentalidade, há uma placa de bronze na qual, sob uma efígie de Rui Barbosa e com nota de rodapé informando tratar-se de tradução do latim, está gravada esta mentira: “Falar enrolado é sinal de uma inteligência superior”.”

Trecho decupado de **Temer e a mesóclise: o homem pronominal**, de Sérgio Rodrigues. 30 de maio de 2016.
<http://www.melhordizendo.com/temer-e-mesoclise-o-homem-pronominal/>

Marque a alternativa que define, corretamente, a figura de linguagem associada pelo autor ao modo de expressão da então presidente afastada Dilma Rousseff.

- A) Repetição de palavra(s) no início de cada frase.
- B) Omissão de termos facilmente subentendidos.
- C) Quebra da estruturação sintática, pela qual termos da frase ficam sem função sintática.
- D) Concordância ideológica, que se faz pela ideia e não de palavra para palavra.
- E) Atenuação, abrandamento de determinadas expressões chocantes.

17. Considere o texto a seguir:

A sessão da Câmara Federal de 17 de abril de 2016, que aprovou a abertura do processo de *impeachment* da presidenta Dilma Rousseff, causou profundo impacto na sociedade brasileira. Não apenas pela gravidade institucional da matéria e da decisão, mas também por ter revelado limitações e contradições de grande parte dos parlamentares; todos eles eleitos pelo voto popular. Um verdadeiro choque para muitos brasileiros.

Recolhido de “**PELA LÍNGUA PORTUGUESA DO BRASIL, VOTO SIM!**”

<http://noticias.r7.com/blogs/portugues-de-brasileiro/pela-lingua-portuguesa-do-brasil-voto-sim-20160417/>

Dentre as bizarrices ditas durante as indevidas declarações de voto, chamaram atenção diversos atropelos à norma culta da língua portuguesa, conforme citado nas alternativas adiante.

Assinale a única alternativa em que não ocorre falha de concordância:

- A) “Pelos corretor de seguro”.
- B) “Em respeito às instituição democrática”.
- C) “A juventude ocupou dezenas de escola”.
- D) “Com isso, ocorre a perca total”.
- E) “Eu voto contra a democracia desses cara”.

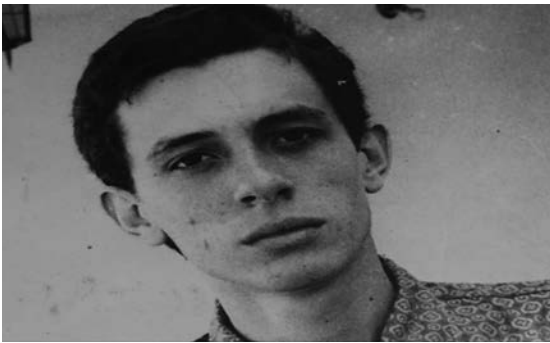
TORQUATO NETO: LITERATO CANTABILE

O poeta piauiense Torquato Neto, morto prematuramente em 1972, foi um dos grandes nomes da contracultura brasileira, nos anos 1960. O texto adiante é parte da primeira estrofe de seu marcante poema "Literato Cantabile".

"agora não se fala mais
toda palavra guarda uma cilada
(...)"

18. Se coubesse alterar (na verdade, estragar, não é mesmo?!) os versos do poeta, introduzindo, entre o primeiro e o segundo verso, uma conjunção coordenativa conclusiva (a que, obviamente, indica a conclusão de uma ideia), deveríamos optar por:
- A) porque.
B) contudo.
C) logo.
D) e.
E) porém.
19. Caso quiséssemos estragar ainda mais o belíssimo poema de Torquato Neto, poderíamos, por exemplo, ousar substituir, por um sinônimo ou, pior, por um antônimo, o termo "*cilada*" – tão eloquente e esteticamente adequado ao poema e ao seu contexto sócio-histórico-cultural. Assinale a única alternativa que apresenta um termo antônimo de "*cilada*".
- A) ardil.
B) lisura.
C) emboscada.
D) armação.
E) traição.
20. No belo e profundo verso "*toda palavra guarda uma cilada*" podemos encontrar:
- A) 3 dissílabos e 2 trissílabos.
B) 1 monossílabo, 2 dissílabos e 2 trissílabos.
C) 2 monossílabos, 2 dissílabos e 1 trissílabo.
D) 1 monossílabo, 2 dissílabos e 2 trissílabos.
E) 2 dissílabos e 3 trissílabos.

LEGISLAÇÃO

21. De acordo com José dos Santos Carvalho Filho, "a posse é ato da investidura pelo qual ficam atribuídos ao servidor as prerrogativas, os direitos e os deveres do cargo. É o ato de posse que completa a investidura, espelhando uma verdadeira *conditio iuris* para o exercício da função pública. É o momento em que o servidor assume o compromisso do

fiel cumprimento dos deveres e atribuições. Com a posse, completa-se também a relação estatutária da qual fazem parte o Estado, de um lado, e o servidor, de outro". Carlos, candidato ao concurso para o cargo de Assistente em Administração da UFRJ, foi aprovado em primeiro lugar e convocado para tomar posse. Nos termos da Lei nº 8112/90, é correto afirmar que a posse de Carlos:

- A) dar-se-á pela assinatura do respectivo termo, no qual deverão constar as atribuições, os deveres, as responsabilidades e os direitos inerentes ao cargo ocupado, que poderão ser alterados unilateralmente, por qualquer das partes, em qualquer situação.
B) ocorrerá no prazo de quinze dias contados da publicação do ato de provimento.
C) poderá dar-se mediante procuração específica.
D) não depende de prévia inspeção médica oficial.
E) ocorrerá no prazo de cinco dias contados da publicação do ato de provimento.

22. Para o autor José dos Santos Carvalho Filho, "estabilidade é o direito outorgado ao servidor estatutário, nomeado em virtude de concurso público, de permanecer no serviço público após um período de efetivo exercício". Joana é servidora pública federal, investida no cargo de Arquivista há cinco anos. Após passar pelo estágio probatório, Joana adquiriu a estabilidade. Considerando o dispositivo constitucional, que trata da estabilidade no serviço público, Joana, servidora estável, só perderá o cargo:

I – em virtude de sentença judicial transitada em julgado;

II – mediante processo administrativo em que lhe seja assegurada ampla defesa;

III – mediante procedimento de avaliação periódica de desempenho, na forma da lei complementar, assegurada ampla defesa.

Está(ão) harmônico(s) com as regras da Constituição o(s) item(ns):

- A) I, somente.
B) II, somente.
C) II e III, somente.
D) I e III, somente.
E) I, II e III.

23. "No regime administrativo disciplinar, o instituto da prescrição acarreta a extinção da punibilidade e visa a punir inércia da Administração que, sabendo do suposto ilícito, não diligencia na exigida apuração, embora já tivesse elementos para fazê-lo."

Ministério da Transparência, Fiscalização e Controle.
www.cgu.gov.br

Vinicius é servidor público federal investido no cargo de enfermeiro desde 2010. Em 2015, ele foi convocado a fazer parte de uma Comissão de Sindicância para apurar ilícito administrativo. Ao produzir o relatório final, Vinicius e os demais membros da Comissão fizeram um estudo detalhado acerca do Instituto da prescrição administrativa a fim de se chegar à decisão final. Sobre a prescrição, de acordo com a Lei nº 8112/90, a Comissão deve considerar que:

- A) o prazo de prescrição começa a correr da data em que o fato ocorreu.
- B) a abertura de sindicância ou instauração de processo disciplinar não interrompe a prescrição.
- C) a ação disciplinar prescreverá em dois anos, quanto às infrações puníveis com demissão, cassação de aposentadoria ou disponibilidade e destituição de cargo em comissão.
- D) a ação disciplinar prescreverá em 180 dias, quanto à pena de suspensão.
- E) a ação disciplinar prescreverá em cinco anos, quanto às infrações puníveis com demissão, cassação de aposentadoria ou disponibilidade e destituição de cargo em comissão.
- 24.** “A Lei nº 12.527/2011 regulamenta o direito constitucional de acesso às informações públicas. Essa norma entrou em vigor em 16 de maio de 2012 e criou mecanismos que possibilitam, a qualquer pessoa, física ou jurídica, sem necessidade de apresentar motivo, o recebimento de informações públicas dos órgãos ou entidades.”
- LAI: A Lei de Acesso à Informação. Governo Federal.
www.acessoainformacao.gov.br
- Acerca da Lei nº 12.527/2011, é correto afirmar que:
- A) subordinam-se ao regime desta Lei somente os órgãos públicos integrantes da Administração direta dos poderes Legislativo e Judiciário. O Poder Executivo não se subordina ao regime desta Lei.
- B) aplicam-se as disposições desta Lei às entidades privadas com fins lucrativos, que recebam, inclusive, recursos privados.
- C) poderá ser negado acesso à informação necessária à tutela judicial ou administrativa de direitos fundamentais.
- D) cabe aos órgãos e entidades do poder público, observadas as normas e procedimentos específicos aplicáveis, assegurar a proteção da informação sigilosa e da informação pessoal, observada a sua disponibilidade, autenticidade, integridade e eventual restrição de acesso.
- E) não é direito do requerente obter o inteiro teor de decisão de negativa de acesso, por certidão ou cópia.
- 25.** Para José dos Santos Carvalho Filho, “a Administração Pública exerce atividade multifária e complexa, e sempre com os olhos voltados para fim de interesse público. Para alcançá-lo, precisa valer-se de serviços e bens fornecidos por terceiros, razão por que é obrigada a firmar contratos para a realização de obras, prestação de serviços, fornecimento de bens, execução de serviços públicos, locação de imóveis etc. Não poderia a lei deixar ao exclusivo critério do administrador a escolha de pessoas a serem contratadas, porque essa liberdade daria margem a escolhas impróprias. A licitação veio contornar esse risco. Sendo um procedimento anterior ao próprio contrato, permite que seja escolhida a proposta mais vantajosa para a Administração”. De acordo com a Lei de Licitações e Contratos (Lei nº 8.666/93), é correto afirmar que:
- A) nos processos de licitação, poderá ser estabelecida margem de preferência para produtos manufaturados e para serviços nacionais que atendam a normas técnicas brasileiras.
- B) subordinam-se ao regime dessa Lei os órgãos da administração direta, os fundos especiais, as autarquias, exceto as fundações e empresas públicas.
- C) a licitação destina-se a observância do princípio da seleção mais vantajosa para a administração pública, entretanto, ela não garante a observância do princípio da isonomia.
- D) constitui motivo para rescisão do contrato o atraso, mesmo que justificado, no início da obra, serviço ou fornecimento.
- E) não constitui motivo para rescisão do contrato a dissolução da sociedade ou o falecimento do contratado.
- 26.** Maria, estudante de Direito, foi convidada a apresentar um Seminário sobre Administração Pública. Um dos itens de sua apresentação considerou a Administração como os vários órgãos, serviços e agentes do Estado, que exercem atividades com a finalidade de atender, direta ou indiretamente, ao interesse público. Sobre a Administração Pública, é correto afirmar que:
- A) não pode anular seus próprios atos, mesmo quando eivados de vício de legalidade. A anulação dos atos administrativos só cabe ao Poder Judiciário.
- B) pode anular seus próprios atos por motivo de conveniência e oportunidade, desconsiderando os direitos adquiridos.
- C) pode revogar seus próprios atos por motivo de conveniência ou oportunidade, respeitados os direitos adquiridos.
- D) os atos administrativos que apresentarem defeitos sanáveis poderão ser convalidados pela própria administração, mesmo em decisão na qual se evidencie lesão ao interesse público e prejuízo a terceiros.
- E) o direito da Administração de anular os atos administrativos de que decorram efeitos favoráveis para os destinatários decai em dez anos, contados da data em que foram praticados.
- 27.** Joana, estudante de Direito, decidiu realizar o concurso público para o cargo de Assistente em Administração da UFRJ. Para obter êxito no certame, considerando os termos do Edital do referido concurso, Joana fez uma pesquisa detalhada acerca do Decreto 6.944/2009, que estabelece medidas organizacionais para o aprimoramento da Administração Pública Federal direta, autárquica e fundacional. Nos termos desse Decreto, sobre concurso público, é correto afirmar que:
- A) o concurso público será somente de provas, e não pode ser realizado em duas etapas.
- B) durante o período de validade do concurso público, o Ministério do Planejamento, Orçamento e Gestão poderá autorizar, mediante motivação expressa, a nomeação de candidatos aprovados e não convocados, podendo ultrapassar, em até cinquenta por cento, o quantitativo original de vagas.
- C) havendo prova oral ou defesa de memorial, será somente em sessão privada, e, em hipótese alguma, pode ser gravada.
- D) a realização de avaliação psicológica não está condicionada à existência de previsão legal específica e pode, ou não, estar prevista em edital.
- E) a realização de provas de aptidão física não exige a indicação no edital do tipo de prova, nem das técnicas admitidas.

28. Alícia, professora da rede de ensino estadual, tendo apenas uma matrícula, resolveu fazer concurso para o cargo de professor titular da UFRJ, sem dedicação exclusiva. Após aprovação e nomeação, Alícia toma posse do cargo, tendo em vista que há compatibilidade de horários. Com base na Constituição Federal de 1988, a respeito da acumulação de cargo é correto afirmar que, havendo compatibilidade de horários:

- A) Alícia pode acumular três cargos de professor com outro técnico ou científico.
- B) Alícia pode acumular dois cargos de professor.
- C) Alícia pode acumular dois cargos de técnico ou científico e um de professor.
- D) Alícia pode acumular três cargos de professor.
- E) Alícia pode acumular dois cargos de professor com dois de técnico ou científico.

29. Lúcio, servidor público federal da UFRJ, praticou ato de improbidade administrativa. Nos termos da Constituição Federal de 1988, os atos de improbidade administrativa importarão:

- A) a perda dos direitos políticos, a perda da função pública e o ressarcimento ao erário, apenas, na forma e gradação previstas em lei, sem prejuízo da ação penal cabível.
- B) a perda dos direitos civis, a perda da função pública, a indisponibilidade dos bens e o ressarcimento ao erário, na forma e gradação previstas em lei, sem prejuízo da ação penal cabível.
- C) a perda dos direitos políticos, a suspensão da função pública, a indisponibilidade dos bens e o ressarcimento ao erário, na forma e gradação previstas em lei, sem prejuízo da ação penal cabível.
- D) a suspensão dos direitos políticos, a perda da função pública, a indisponibilidade dos bens e o ressarcimento ao erário, na forma e gradação previstas em lei, sem prejuízo da ação penal cabível.
- E) a perda dos direitos políticos e a perda da função pública, apenas, sem prejuízo da ação penal cabível.

30. O conceito de responsabilidade está diretamente vinculado à ideia de resposta, uma vez que tal vocábulo vem do termo latino *respondere*, que tem o sentido de responder. No Direito Administrativo, a responsabilidade relaciona-se de imediato ao fato de que alguém deve responder perante a ordem jurídica em virtude de algum fato precedente. O fato e a sua imputabilidade a alguém constituem pressupostos indispensáveis do instituto da responsabilidade. Logo, não pode haver responsabilidade sem o fato gerador e sem a pessoa que gerou o fato. Acerca das responsabilidades tratadas na Lei nº 8112/90, é correto afirmar que:

- A) as sanções civis, penais e administrativas poderão cumular-se, sendo independentes entre si.
- B) o servidor público responde penal e administrativamente pelo exercício irregular de suas atribuições. A responsabilidade civil não pode, em qualquer hipótese, ser imputada ao servidor.
- C) o servidor só responde administrativamente pelos seus atos. Independente das consequências, o servidor não pode responder penal ou civilmente pelo exercício irregular de suas funções.

- D) a obrigação de reparar o dano pelo exercício irregular das funções não se estende aos sucessores do servidor.
- E) a responsabilidade administrativa do servidor não será afastada no caso de absolvição criminal que negue a existência do fato ou sua autoria.

CONHECIMENTOS ESPECÍFICOS

31. Uma paciente de 14 anos procura atendimento com a queixa de que as mamas ainda não se desenvolveram. Ao realizar o exame, nota-se que as mamas e os pelos pubianos encontram-se no estágio I da classificação de Tanner. Assinale a alternativa que apresenta melhor orientação.

- A) Tranquilizar a cliente e explicar que é preciso esperar até os 16 anos para o aparecimento dos caracteres sexuais secundários.
- B) Solicitar avaliação da idade óssea e a dosagem de FSH.
- C) Solicitar dosagens hormonais para avaliação das glândulas adrenais.
- D) Solicitar o cariótipo.
- E) Prescrever Progesterona durante 5 dias para ver se acontece o sangramento endometrial (teste da progesterona).

32. Uma paciente de 17 anos apresenta quadro clínico de genitália externa feminina e infantilismo sexual associado a agenesia de útero e vagina. Assinale a alternativa que aponta o diagnóstico mais provável.

- A) Hiperplasia adrenal congênita.
- B) Disgenesia gonádica mista.
- C) Síndrome de Rokitansky-Kustner-Hauser.
- D) Síndrome de Klinefelter.
- E) Síndrome de Morris.

33. A deficiência de gonadotrofinas sexuais é encontrada nos casos de amenorreia por:

- A) falência ovariana prematura.
- B) anorexia nervosa.
- C) anovulação crônica.
- D) malformação mulleriana.
- E) hiperplasia adrenal forma não clássica.

34. A Disgenesia Gonádica Mista se caracteriza por:

- A) ovotestis bilaterais.
- B) genitália externa masculina.
- C) genitália interna feminina.
- D) deficiência de 5 alfa-redutase.
- E) cromossoma Y no cariótipo.

35. Em relação ao Líquen Escleroso vulvar na infância é correto afirmar:

- A) é uma doença provavelmente autoimune e se caracteriza microscopicamente por inflamação crônica.
- B) não é necessário tratamento porque regride espontaneamente na puberdade.
- C) a biópsia é imprescindível para o diagnóstico.
- D) está sempre associado ao abuso sexual.
- E) na maior parte dos casos é um quadro assintomático.

- 36.** Em 2011, o Instituto Nacional do Câncer (INCA) publicou um documento orientador com as diretrizes para prevenção e rastreamento do câncer do colo do útero. Assinale a alternativa que indica corretamente quando a coleta de colpocitologia para estudo pela coloração de Papanicolaou deve ser feita, de acordo com esse documento.
- A) A partir do início da atividade sexual.
 - B) A cada três anos a partir dos 18 anos.
 - C) A partir dos 25 anos.
 - D) Somente quando houver indícios de infecção vaginal.
 - E) Em mulheres entre 18 e 39 anos.
- 37.** Uma paciente de 16 anos, com início de atividade sexual há 3 meses, procura atendimento com quadro compatível de herpes genital 1ª infecção. Assinale a alternativa que apresenta tratamento recomendado de CDC neste caso.
- A) Aciclovir 400 mg, 5 vezes ao dia, 5 dias
 - B) Aciclovir 400 mg, 3 vezes ao dia, 7 a 10 dias
 - C) Valaciclovir 500 mg, 2 vezes ao dia, 5 dias
 - D) Valaciclovir 1 g, 2 vezes ao dia, 3 dias
 - E) Famciclovir 500 mg, vezes ao dia, 10 dias
- 38.** Uma paciente de 18 anos, cuja menarca ocorreu há 6 anos, apresenta quadro de hirsutismo e acne (hiperandrogenismo cutâneo) e busca tratamento médico. Os seus ciclos menstruais têm variação de 26 a 33 dias de intervalo, com fluxo de 5 dias. As dosagens hormonais estão normais. Meditada aos 16 anos com pílula combinada, (Etinilestradiol 0,02mg + Drospirenona 3mg) apresentou quadro de Trombose Venosa no 3º mês de uso. No momento não faz uso de nenhum remédio e não tem atividade sexual, não necessitando de métodos contraceptivos. Assinale a alternativa que apresenta a melhor orientação.
- A) Pílula somente com progestogênio.
 - B) Usar pílula combinada com progestogênio de 3ª geração.
 - C) Nenhum medicamento oral deve ser prescrito.
 - D) Espironolactona, 50mg por dia.
 - E) Implante de Etonogestrel.
- 39.** Considerando que uma criança de 4 anos apresenta quadro de telarca bilateral, assinale a alternativa correta no que diz respeito aos exames complementares que devem ser solicitados pelo médico ao paciente.
- A) Gonadotrofinas sexuais, Estradiol, T4 livre, TSH, avaliação da idade óssea, ultrassonografia pélvica, RM da hipófise.
 - B) Gonadotrofinas sexuais, Estradiol, Progesterona, avaliação da idade óssea, ultrassonografia pélvica, RM da hipófise.
 - C) Gonadotrofinas sexuais, Estradiol, Progesterona, SDHEA, avaliação da idade óssea, ultrassonografia pélvica, RM da hipófise.
 - D) Gonadotrofinas sexuais, Estradiol, Progesterona, SDHEA, 17OH Progesterona, avaliação da idade óssea, Ultrassonografia pélvica, RM da hipófise.
 - E) Gonadotrofinas sexuais, Estradiol, Progesterona, SDHEA, 17OH Progesterona, T4 livre, TSH, avaliação da idade óssea, Ultrassonografia pélvica, RM da hipófise.
- 40.** Assinale a alternativa correta quanto à Síndrome dos Ovários Policísticos.
- A) É necessário comprovar laboratorialmente o hiperandrogenismo para estabelecer o diagnóstico.
 - B) Só ocorre em mulheres com IMC > 25.
 - C) As portadoras têm o dobro do risco médio de desenvolver câncer de endométrio.
 - D) O aumento da resistência insulínica é um dos critérios diagnósticos de Rotterdam.
 - E) Não acomete mulheres acima de 30 anos.
- 41.** Uma paciente apresenta quadro de Candidíase Vulvovaginal. Assinale a opção que apresenta o melhor tratamento para Candidíase Vulvovaginal não complicada.
- A) Fluconazol 150 mg, 1 comprimido ao dia, 5 dias para o casal.
 - B) Fluconazol 150 mg dose única para o casal.
 - C) Fluconazol 150 mg dose única.
 - D) Fluconazol 150 mg dose única + creme vaginal de Miconazol por 7 dias.
 - E) Nistatina por via vaginal por 7 dias.
- 42.** Uma adolescente de 15 anos, sem atividade sexual, chega à emergência com dor pélvica de grande intensidade e vômitos. A paciente relata que o início do quadro teve origem há alguns dias, com dor de menor intensidade, insidiosa. Os exames mostram ovário direito aumentado, com volume 10 vezes maior que o ovário esquerdo. Foi realizado Doppler, que mostrou fluxo sanguíneo em ambos os ovários. O hemograma apresentou série vermelha normal e leucocitose discreta. O exame clínico apontou sinais de irritação peritoneal. Assinale a alternativa que apresenta o diagnóstico mais provável.
- A) Ruptura de folículo hemorrágico à direita.
 - B) Torsão de ovário direito.
 - C) Tuberculose genital.
 - D) Abscesso tubo-ovariano à direita.
 - E) Teratoma no ovário direito.
- 43.** Sobre a coalescência de pequenos lábios, podemos afirmar que:
- A) deve ser tratada com medicamentos a base de estrogênio, continuamente, até a puberdade.
 - B) deve ser tratada cirurgicamente, sob sedação.
 - C) nunca necessita tratamento porque regride na puberdade.
 - D) é sinal importante de abuso sexual.
 - E) aparece mais frequentemente entre 3 meses e 6 anos.
- 44.** Uma adolescente de 14 anos vem à consulta com queixa de sangramento uterino de grande intensidade, com início há 9 dias. O histórico da paciente apresenta que a menarca ocorreu há 2 anos, com ciclos irregulares, longos e fluxo menstrual abundante. O exame clínico é normal, exceto por apresentar mucosas hipocoradas. A ultrassonografia pélvica é normal e o hemograma mostra hemoglobina de 10g/dL. Assinale a alternativa que indica a melhor conduta.

- A) Pílula combinada, 1 comprimido de 12 em 12 horas até parar o sangramento; depois 1 comprimido ao dia por 21 dias.
- B) Medroxiprogesterona 10 mg por dia, 14 dias.
- C) Medroxiprogesterona 150 mg injetável a cada 3 meses por 1 ano.
- D) Valerato de estradiol 2 mg, 1 comprimido ao dia, 7 dias.
- E) Estrogênios conjugados 0,625 mg, 1 comprimido ao dia, 14 dias.
- 45.** Assinale a alternativa correta quanto ao tratamento da Síndrome Pré-Menstrual/ Desordem Disfórica Pré-Menstrual na adolescência.
- A) Paroxetina e fluoxetina podem ser usadas nas adolescentes.
- B) A prática de atividade física não tem impacto nos sintomas.
- C) As pílulas combinadas não devem ser usadas antes dos 18 anos.
- D) Fluoxetina na dose de 20mg/dia é superior a placebo no controle dos sintomas.
- E) Espironolactona é a melhor opção em todos os casos.
- 46.** A adolescente AMC, de 13 anos, procura atendimento médico acompanhada de sua mãe. Ela informa que foi vítima de violência sexual que resultou em gravidez. A avaliação por equipe multidisciplinar confirma que a idade gestacional de oito semanas é compatível com a violência relatada. A família, por motivos religiosos, deseja a manutenção da gravidez, mas a adolescente deseja a interrupção da mesma. Assinale a alternativa que apresenta a melhor conduta.
- A) Deixar prevalecer o desejo da adolescente.
- B) Acatar a vontade da família.
- C) Mediar o conflito de vontade entre a família e a adolescente através de uma equipe multidisciplinar.
- D) Verificar se foi realizado o boletim de ocorrência, comprovando a gravidez como decorrente do estupro, para só assim interromper a gravidez.
- E) Encaminhar para decisão judicial.
- 47.** Em relação ao diagnóstico das vulvovaginites nas adolescentes, é correto afirmar que:
- A) a identificação da *Candida* através de cultura, na ausência de sinais e sintomas, é indicativa para tratamento.
- B) a sensibilidade do exame à fresco em amostras vaginais para diagnóstico da tricomoníase é de 95%.
- C) o exame a fresco da secreção vaginal com hidróxido de potássio a 10% promove uma lise celular, facilitando a identificação de hifas e micélios.
- D) a utilização de cultura de secreção vaginal em meio específico de Diamond está indicada em pacientes com clínica sugestiva de candidíase e com exame à fresco negativo.
- E) a vaginose bacteriana é mais frequente em pH vaginal abaixo de 4,5.
- 48.** Uma adolescente de 17 anos solicita método contraceptivo durante consulta ginecológica. Informa ser Gesta III Para III, sendo o último parto há seis meses. Em sua história ginecológica há referência a quadro de pré-eclampsia na última gestação, permanecendo com níveis tensionais elevados no pós-parto, fazendo uso regular de anti-hipertensivo com manutenção da pressão arterial dentro de níveis de normalidade. Seu exame físico apresenta, no momento, IMC: 30kg/m² e PA: 120/90 mmHg. O exame ginecológico não evidenciou alterações. Baseado nos critérios de elegibilidade da OMS, assinale a alternativa que apresenta os métodos contraceptivos considerados apropriados nessa situação.
- A) Diu T-cu; dispositivo intrauterino de levonorgestrel, implante.
- B) Diu T-cu; adesivo transdérmico, implante.
- C) Contraceptivo oral combinado, anel vaginal, injetável trimestral.
- D) Dispositivo intrauterino de levonorgestrel, implante, adesivo transdérmico.
- E) Contraceptivo oral de progesterona, diu T-cu, contraceptivo oral combinado.
- 49.** Em relação à infecção pelo HPV na infância e adolescência, podemos afirmar que:
- A) em virtude da alta prevalência da infecção pelo HPV em adolescentes e o risco para câncer cervical, o Ministério da Saúde no Brasil recomenda o rastreamento citológico a partir dos 18 anos naquelas pacientes que já iniciaram a atividade sexual.
- B) o diagnóstico da infecção pelo HPV em crianças, principalmente abaixo dos três anos, é conclusivo para abuso sexual.
- C) o tratamento das lesões condilomatosas pode ser realizado com uso do imiquimod, ácido tricloroacético e podofilina, incluindo os períodos de gestação e lactação.
- D) em adolescentes e mulheres jovens, a infecção tem se mostrado transitória, com 50% das mesmas mostrando um *clearance* de uma infecção inicialmente detectada dentro de seis meses e 90% com *clearance* no prazo de 24 meses.
- E) os vírus do tipo 16 e 18 são os mais relacionados com as lesões condilomatosas.
- 50.** Assinale a alternativa correta quanto aos teratomas ovarianos.
- A) O teratoma maduro raramente sofre torção.
- B) O tratamento de escolha é a ooforectomia com avaliação intraoperatória do ovário contra-lateral.
- C) Pacientes com teratoma imaturo, tratadas cirurgicamente e que apresentam recidiva não respondem à quimioterapia.
- D) O acompanhamento a longo prazo de pacientes tratadas para o teratoma imaturo mostra comprometimento do futuro reprodutor.
- E) A rotura do teratoma maduro na cavidade abdominal pode provocar uma peritonite química causada pela disseminação do conteúdo do tumor.

- 51.** A função tireoidiana exerce influência em grande número de funções e processos somáticos. As disfunções desta glândula são mais comuns no sexo feminino, provavelmente devido a um processo autoimune, podendo ser causa de queixas ginecológicas. Assinale a alternativa correta quanto à avaliação laboratorial da tireóide na adolescência.
- A) A dosagem do TSH não é alterada por doenças sistêmicas ou pelo uso de drogas como glicocorticoides e agonistas dopaminérgicos.
 - B) Nos casos de hipotireoidismo, a dosagem da prolactina pode estar aumentada.
 - C) Uma dosagem de TSH de 5,0mU/l não requer a titulação do T4 livre diminuído para confirmar o diagnóstico de hipotireoidismo clínico.
 - D) Uma dosagem de TSH suprimida (menor que 0,4mU/ml) e de T4 livre diminuída são características do hipotireoidismo subclínico.
 - E) Nos casos de hipertireodismo, a dosagem da prolactina pode estar aumentada.
- 52.** Algumas drogas, durante a gestação, podem ter efeito teratogênico, sendo contraindicado o uso neste período. Assinale a opção que correlaciona a droga citada e seu possível efeito no concepto.
- A) Ácido valproico/hipoplasia renal, perda auditiva neurossensorial ou condutora.
 - B) Álcool/defeitos do tubo neural.
 - C) Fluconazol/crescimento intrauterino retardado.
 - D) Bloqueadores do receptor de angiotensina/fendas orais, anormalidades faciais.
 - E) Paroxetina/defeitos septais cardíacos ventriculares e atriais.
- 53.** No ano de 2015/2016, o mundo foi surpreendido por um grande número de crianças nascidas com microcefalia que se julgou decorrente de uma infecção por um flavivirus, zika vírus, transmitido pelo mosquito *Aedes Aegypti*. A OMS, em 2016, publicou recomendações quanto ao manejo clínico das gestantes na vigência desta infecção. Assinale a alternativa correta, de acordo com tais orientações.
- A) O diagnóstico também pode ser realizado através da identificação de anticorpos do tipo IgM pelo método ELISA, após o quinto dia do início dos sintomas, não sofrendo reação cruzada com infecções passadas causadas por outros flavivirus.
 - B) É considerado caso provável uma pessoa que apresente erupções cutâneas e/ou febre e, pelo menos, um dos seguintes sinais ou sintomas: artralgia ou artrite ou conjuntivite (não purulenta/hiperêmica).
 - C) O tratamento preconizado na vigência da infecção clínica é sintomático, com uso de dipirona ou outros agentes anti-inflamatórios não hormonais para casos de dor e febre e uso de anti-histamínicos na presença de prurido.
 - D) O diagnóstico requer a identificação viral através do PCR via transcriptase reversa no soro materno até cinco dias do início dos sintomas.
 - E) O aumento da incidência de abortamentos espontâneos em áreas endêmicas pode ser atribuído à infecção pelo zika vírus.
- 54.** Assinale a alternativa correta quanto ao desenvolvimento da sexualidade das adolescentes.
- A) A experimentação e o descobrimento sexual, frequentemente, começam com a masturbação.
 - B) A sexualidade se inicia junto com a puberdade, sendo inexistente na infância.
 - C) Adolescentes com necessidades especiais não requerem adequação em sua educação sexual a partir de suas condições clínicas.
 - D) O uso do álcool não interfere com as práticas sexuais dos adolescentes.
 - E) A maneira como a sociedade entende a sexualidade dos adolescentes, se de uma forma natural ou não, não interfere com a expressão da mesma.
- 55.** Assinale a alternativa correta em relação à profilaxia para doenças sexualmente transmissíveis para crianças e adolescentes vítimas de violência sexual, embasado na Norma Técnica de Prevenção e Tratamento dos Agravos Resultantes da Violência Sexual contra mulheres e adolescentes do Ministério da Saúde.
- A) Adolescentes, mesmo que imunizadas contra hepatite B, devem receber imunoglobulina humana anti-hepatite B.
 - B) O aleitamento materno deve ser suspenso em mulheres que sofreram violência sexual durante a gravidez pelo risco de transmissão vertical de hepatite, independente dos cuidados prestados ao recém-nato.
 - C) Não há indicação de profilaxia para doenças sexualmente transmissíveis não virais nas situações de abuso sexual crônico.
 - D) Na profilaxia contra o vírus HIV é necessário o início precoce dos antirretrovirais, até 48 horas após a agressão sexual.
 - E) Quando o agressor sexual é conhecido, deve-se aguardar o resultado da sorologia para HIV deste antes de iniciar a profilaxia.
- 56.** A endometriose é uma doença crônica, por vezes, incapacitante e que pode comprometer o futuro obstétrico. Em relação à sua abordagem na adolescência, é correto afirmar que:
- A) Não parece haver diferença no alívio da dor se os contraceptivos hormonais combinados cíclicos são usados de forma cíclica ou contínua.
 - B) O uso dos análogos do GnRH, a despeito de seus efeitos clínicos desfavoráveis, apresenta melhor resultado sobre os endometriomas e aderências pélvicas quando comparado a outras drogas.
 - C) O uso do sistema intrauterino de levonorgestrel não se adequa ao tratamento da endometriose nesta faixa etária por ser contraindicado seu uso em adolescentes.
 - D) O tratamento cirúrgico, quando indicado, busca restaurar as relações anatômicas normais, excisar ou destruir todos os focos visíveis da doença e pode ser considerado definitivo.
 - E) O tratamento clínico da endometriose visa apenas o controle da dor e uma melhora clínica não permite confirmar o diagnóstico da doença.

- 57.** Uma gestante de 16 anos procura o atendimento pré-natal já no segundo trimestre de gravidez. O relato de sua história clínica informa que ela recebeu, durante sua vida, uma dose de vacina contendo o toxóide tetânico. Assinale a opção que apresenta a melhor conduta a ser adotada em relação à cobertura vacinal para difteria, tétano e coqueluche:
- A) Uma dose de dTpa na 28^a semana.
 - B) Uma dose de dTpa no puerpério.
 - C) Uma dose de dTpa seguida de duas doses de dT no esquema 0-2-4 ou 0-2-6 meses, idealmente entre 27 e 36 semanas. Se em falta, a dT pode ser substituída pela dTpa.
 - D) Uma dose de dTpa seguida de uma dose de dT no esquema 0-2 meses, idealmente entre 27 e 36 semanas. Se em falta, a dT pode ser substituída por dTpa.
 - E) Não precisa vacinar na gravidez. O esquema deve ser completo com uma dose de dTpa e outra de dT no esquema 0-2, mas somente no puerpério. Se em falta a dT, pode ser substituída pela dTpa.
- 58.** A adolescente SOB, de 12 anos, queixa-se de dor menstrual em cólica com início há, aproximadamente, dois meses, algumas vezes incapacitante. Relata melhora clínica com uso de anti-inflamatório não esteróide (AINE). Relata que a dor começa junto com o fluxo menstrual, mas que só usa a medicação quando a mesma torna-se insuportável. A menarca foi há seis meses. Assinale a alternativa que apresenta a conduta apropriada para este caso.
- A) Ajustar o início do AINE para o início do período menstrual e/ou das cólicas e manter o uso por um ou dois dias ou enquanto permanecer o quadro álgico.
 - B) Prescrever um anticoncepcional oral combinado cíclico.
 - C) Prescrever um anticoncepcional oral combinado contínuo.
 - D) Solicitar uma ultrassonografia pélvica.
 - E) Solicitar uma ressonância magnética da pelve.
- 59.** Assinale a alternativa correta sobre a proteção integral à criança e adolescente, baseado na Lei Federal nº 8069 de 13/07/1990 (Estatuto da Criança e Adolescente).
- A) Os menores de quatorze anos podem exercer atividade profissional desde que autorizados pelos responsáveis legais e em regime parcial de tempo.
 - B) É facultado aos profissionais da saúde e educação a notificação aos órgãos competentes em caso de suspeita de maus tratos às crianças e adolescentes.
 - C) Em caso de internação hospitalar de crianças e/ou adolescentes, os pais poderão permanecer na instituição hospitalar somente durante o período diurno.
 - D) O pátrio poder será exercido por aquele genitor que for o responsável pelo sustento da família.
 - E) É considerada criança a pessoa até doze anos incompletos e adolescente aquela entre doze e dezoito anos de idade.
- 60.** Assinale a alternativa que apresenta corretamente os fatores relacionados à transmissão do vírus HIV.
- A) A transmissibilidade é maior na relação heterossexual da mulher infectada para seu parceiro.
 - B) O risco de transmissão da mãe para o concepto, incluindo-se o período gestacional, o trabalho de parto e a amamentação, é genericamente estimado em 25%. Porém, pode ser drasticamente reduzido com o uso dos antirretrovirais.
 - C) O risco de transmissão é igual durante todo o ciclo menstrual, não havendo interferência se a prática sexual ocorreu durante a menstruação.
 - D) A existência concomitante, somente de outras DST que cursam com úlceras genitais, aumenta o risco de transmissão.
 - E) O intercurso anal receptivo não altera o risco de transmissibilidade do HIV.



UFRJ
