

**INSTITUTO
FEDERAL**
Pará

MINISTÉRIO DA EDUCAÇÃO
INSTITUTO FEDERAL DE EDUCAÇÃO, CIÊNCIA E TECNOLOGIA DO PARÁ
COMISSÃO DE CONCURSO PÚBLICO
CONCURSO PÚBLICO PARA PROVIMENTO DE CARGO EFETIVO
DA CARREIRA DE TÉCNICO-ADMINISTRATIVO EM EDUCAÇÃO

**CONCURSO PÚBLICO
EDITAL 07/ 2016
CARGO: TRADUTOR E INTÉRPRETE DE LINGUAGEM DE SINAIS**

Nome: _____ Nº de Inscrição: _____

LEIA ATENTAMENTE AS INSTRUÇÕES NESTA PÁGINA

* **Você recebeu do fiscal o seguinte material:**

- a) este Caderno de Questões com o enunciado das 70 (setenta) questões da prova objetiva.
- b) uma Folha de Respostas, destinada às respostas das questões da prova objetiva.

* **É responsabilidade do candidato** certificar-se de que recebeu a prova correspondente ao cargo para o qual concorre e que na Folha de Respostas constam os seus dados corretos. Notifique o fiscal qualquer irregularidade.

* **SOMENTE APÓS AUTORIZADO O INÍCIO DA PROVA, VERIFIQUE SE ESTE CADERNO DE QUESTÕES ESTÁ COMPLETO E EM ORDEM. NOTIFIQUE O FISCAL QUALQUER IRREGULARIDADE IMEDIATAMENTE.**

* **FOLHEAR O CADERNO DE QUESTÕES ANTES DO INÍCIO DA PROVA IMPLICA NA ELIMINAÇÃO DO CANDIDATO.**

* Após a conferência, o candidato deverá assinar no espaço próprio da Folha de Respostas, à caneta esferográfica de tinta na cor preta ou azul.

* **Tenha muito cuidado** com a Folha de Respostas para **NÃO DOBRAR, AMASSAR** ou **MANCHAR**.

* Ao candidato somente será permitido levar o Caderno de Questões 1 (uma) hora antes do horário previsto para término da prova (Item 10.14, alínea “c” do edital).

* Será **ELIMINADO** do Concurso o candidato que:

- a) for surpreendido durante o período de realização de sua prova portando (carregando consigo, levando ou conduzindo) armas ou aparelhos eletrônicos (bip, telefone celular, qualquer tipo de relógio com mostrador digital, media player, agenda eletrônica, tablet, receptor, gravador, controle de alarme de carro, etc.), quer seja na sala de prova ou nas dependências do seu local de prova (Item 10.15, alínea “c” do edital).
- b) ausentar-se da sala de prova, durante o período de realização de sua prova, portando o caderno de questões da prova objetiva, a folha de respostas da prova objetiva ou qualquer equipamento eletrônico (Item 10.15, alínea “i” do edital).
- c) fizer anotação de informações relativas às suas respostas da prova objetiva em qualquer meio (Item 10.15, alínea “f” do edital).

* Quando terminar, entregue obrigatoriamente ao fiscal a Folha de Respostas. A entrega do Caderno de Questões é obrigatória se o candidato terminar a prova antes de faltar 1 (uma) hora para o término desta. **NÃO DEIXE DE ASSINAR A LISTA DE PRESENÇA.**

* Será automaticamente eliminado do Concurso Público o candidato que descumprir as instruções contidas no caderno de questões da prova objetiva e na folha de respostas da prova objetiva (Item 10.15, alínea “j” do edital).

◆ LÍNGUA PORTUGUESA ◆

Texto I

Começa hoje o Feirão Limpa Nome do Serasa

Evento oferece condições especiais de negociação de dívidas atrasadas diretamente com as empresas

O Serasa Consumidor, braço da Serasa Experian, promove entre os dias 8 e 26 de novembro mais uma edição do Super Feirão Limpa Nome. Durante esse período, consumidores de todo o País poderão renegociar suas dívidas pela internet através do site do evento.

O Feirão também contará com três edições presenciais, nas cidades do Rio de Janeiro (de 8 a 12), Belo Horizonte (de 16 a 19) e São Paulo (de 22 a 26). Será possível negociar condições especiais diretamente com as empresas credoras tanto no site quanto nos eventos.

“O consumidor deve aproveitar essas oportunidades para limpar o nome porque as empresas estão dispostas a oferecer boas propostas. Mas ele também pode apresentar alternativas, que realmente caibam em seu bolso para se livrar da inadimplência”, diz o gerente de Recuperação de Crédito da Serasa, Raphael Salmi.

Segundo um estudo da empresa, em agosto deste ano, o País contabilizava 59,3 milhões de inadimplentes, o que representa cerca de 40% da população acima de 18 anos. Na última edição do Feirão, 5,3 milhões de consumidores acessaram o site para tentar uma renegociação.

Larissa Teixeira,
Especial para O Estado
26 de Outubro de 2016.

(<http://economia.estadao.com.br/noticias/geral,comeca-hoje-o-feirao-limpa-nome-do-serasa,10000084560>)

QUESTÃO 1

O texto jornalístico em questão tem como objetivo:

- A) Alertar aos leitores sobre o Feirão onde se terão promoções que visam distribuir uma melhor garantia de informações acerca de como se endividar de maneira responsável.
- B) Relembrar aos leitores do jornal que, em São Paulo, Belo Horizonte e Rio de Janeiro, tem-se a maior taxa de pessoas endividadas do Brasil.
- C) Informar aos leitores que os números de endividamento no Brasil, se comparados com o ano passado, caíram.
- D) Informar aos leitores que o Serasa Consumidor está oportunizando negociação de dívidas somente nas cidades de São Paulo, Belo Horizonte e Rio de Janeiro.
- E) Informar aos leitores que o Serasa Consumidor está oportunizando, em todo o Brasil, a negociação de dívidas, entre os dias 8 e 26 de novembro, através do site do evento.

QUESTÃO 2

No texto I, em “O consumidor deve aproveitar essas oportunidades para limpar o nome porque as empresas estão dispostas a oferecer boas propostas. Mas ele também pode apresentar alternativas, que realmente caibam em seu bolso para se livrar da inadimplência”, aponte a alternativa **CORRETA**.

- A) Em “O consumidor deve aproveitar essas oportunidades”, o pronome essas está correto em seu uso porque aponta para “o consumidor”.
- B) Em “limpar o nome”, o termo limpar foi empregado em sentido denotativo.
- C) O conectivo “Mas” está iniciando um sentido de subtração.
- D) O pronome possessivo “seu” aponta para as empresas.
- E) Em “O consumidor deve aproveitar essas oportunidades”, o pronome essas está correto em seu uso porque aponta para oportunidades ditas antes no texto.

Texto II

Era uma vez... numa terra muito distante... uma princesa linda, independente e cheia de autoestima.

Ela se deparou com uma rã enquanto contemplava a natureza e pensava em como o maravilhoso lago do seu castelo era relaxante e ecológico...

Então a rã pulou para o seu colo e disse: - linda princesa, eu já fui um príncipe muito bonito. Uma bruxa má lançou-me um encanto e transformei-me nesta rã asquerosa. Um beijo teu, no entanto, há de me transformar de novo num belo príncipe e poderemos casar e constituir lar feliz no teu lindo castelo. A tua mãe poderia vir conosco e tu poderias preparar o meu jantar, lavar as minhas roupas, criar os nossos filhos e seríamos felizes para sempre...Naquela noite, enquanto saboreava pernas de rã *sauté*, acompanhadas de um cremoso molho acebolado e de um finíssimo vinho branco, a princesa sorria, pensando consigo mesma:

- Eu, hein?... nem morta!

(Luis Fernando Veríssimo)

QUESTÃO 3

Analisando a crônica acima, observamos que o autor procura relatar, de forma bem humorada e irônica, um problema que existe dentro de nossa sociedade. Tal problema consiste:

- A) na relação conflituosa entre o homem e sua sogra.
- B) na relação de animosidade entre o Homem e a Natureza, personificados pelas personagens da princesa e da rã.
- C) na relação de submissão da mulher perante o homem.
- D) na relação de submissão do homem perante a mulher.
- E) na relação de divisão econômica dentro do casamento.

QUESTÃO 4

No texto II, a palavra **autoestima**, de acordo com o acordo ortográfico vigente, deixou de ter hífen, porque:

- A) prefixo e o sufixo são tônicos na última e na primeira sílaba, respectivamente.
- B) nas constituições em que o prefixo ou pseudoprefixo termina em vogal e o segundo termo inicia-se com vogal diferente.
- C) segue o mesmo padrão de regras das palavras *coautor*, *plurianual* e *dia a dia*.

D) o prefixo **auto**, com o sentido de corroborar o que se afirma no segundo termo (**estima**), deixa de ter hífen para dar maior ênfase.

E) a palavra **autoestima** sempre foi utilizada sem o hífen.

QUESTÃO 5

Quanto ao uso da crase, em qual das alternativas o acento indicativo está **INCORRETO**:

A) os alunos chegaram atrasados à escola.

B) referi-me à ela.

C) vire à direita.

D) fui à festa de minha irmã.

E) voltei à Belém do Pará.

QUESTÃO 6

Em qual das frases abaixo temos o pronome **que** com função de pronome relativo:

A) Isaac comprou a casa que lhe agradou.

B) Creio que foi Inglês de Sousa.

C) há dias que não durmo!

D) Fala-se que os deuses são culpados!

E) Eu digo que jamais vamos perder!

Texto III

Comprovado: memória da mulher é superior à do homem

A explicação está nos hormônios

O novo estudo realizado com pessoas de meia-idade comprovou que as mulheres têm uma memória mais precisa do que homens da mesma faixa etária. No entanto, algumas habilidades, como aprendizagem inicial e recuperação de informações, são enfraquecidas depois da menopausa.

Homens se esquecendo de aniversários, compromissos e datas comemorativas é um motivo de briga comum em quase todo relacionamento. Um novo estudo, publicado nesta quarta-feira no periódico científico *Menopause* veio para comprovar que as mulheres têm razão e sua memória realmente é melhor que a dos homens.

No estudo, pesquisadores da Sociedade Norte-americana de Menopausa (NAMS, na sigla em inglês), realizaram testes cognitivos com 212 homens e mulheres com idades entre 45 e 55 anos para avaliar aspectos como memória episódica, função executiva, processamento semântico e inteligência verbal. A memória associativa e a verbal episódica foram avaliadas por meio de um exame de associação entre nome e rosto e um teste de lembrança seletiva.

Os resultados comprovaram que as mulheres de meia-idade têm uma memória mais precisa do que homens da mesma faixa etária. No entanto, sua memória passa a enfraquecer depois da menopausa. Embora a perda de memória seja uma consequência já conhecida do processo de

envelhecimento, no caso das mulheres, isso também está relacionado com o declínio do nível do hormônio estradiol no organismo.

Fonte: Veja, 09/11/2016

QUESTÃO 7

De acordo com o texto:

- A) O homem se esquece de aniversários, compromissos e datas comemorativas devido à sua fraca memória verbal.
- B) Independentemente da idade, os estudos mostraram que os homens apresentam uma memória menos precisa do que a das mulheres.
- C) Algumas habilidades masculinas, como aprendizagem inicial e recuperação de informações, são enfraquecidas depois da menopausa.
- D) Considerando o processo de envelhecimento e a queda do nível do hormônio estradiol no organismo feminino, há perda de memória.
- E) O estudo da Sociedade Norte-americana de Menopausa realizou testes cognitivos com 212 homens e 212 mulheres com idades entre 45 e 55 anos.

QUESTÃO 8

No trecho: “... para avaliar aspectos como memória **episódica**, função executiva, processamento semântico e inteligência verbal”, o termo em destaque significa:

- A) ocasional.
- B) avaliativa.
- C) armazenada.
- D) vigiada.
- E) epistemológica.

QUESTÃO 9

Representada graficamente pelo acento grave, a **crase** é a fusão de duas vogais idênticas. No título do texto **Comprovado: memória da mulher é superior à do homem**, o uso da **crase** justifica-se pela:

- A) presença do termo masculino **homem**.
- B) presença do termo feminino **mulher**, que está implícito na segunda parte do enunciado.
- C) palavra **memória**, que está oculta antes da expressão **do homem**.
- D) ausência do artigo antes do termo **homem**.
- E) presença de uma locução adverbial.

QUESTÃO 10

No trecho: “Os resultados comprovaram que as mulheres de meia-idade **têm** uma memória mais precisa...”, o termo em destaque está acentuado pelo mesmo motivo do uso do acento na palavra destacada em:

- A) As mulheres *mantém* mais tranquilidade.
- B) O cérebro *contêm* massa branca.
- C) Os homens *detém* o poder.
- D) Os homens *mantêm* a concentração.
- E) Eles *retém* mais hormônio.

Texto IV

Rios sem discurso

Quando um rio corta, corta-se de vez
o discurso-rio que ele fazia;
cortado, a água se quebra em pedaços,
em poços de água, em água parálitica.
Em situação de poço, a água equivale
a uma palavra em situação dicionária:
isolada, estanque no poço dela mesma,
e porque assim estanque, estancada;
e mais: porque assim estancada, muda,
e muda porque com nenhuma se comunica,
porque cortou-se a sintaxe desse rio,
o fio de água por que ele discorria.

[...]

(MELO NETO, João Cabral de. *A educação pela pedra*, p. 350-351)

QUESTÃO 11

A partir da leitura do texto acima, percebemos o uso de comparação. Assinale a alternativa que indica a que é comparado o fluxo cortado de um rio:

- A) uma água parada, estanque, estancada.
- B) um poço com água parálitica.
- C) um discurso interrompido.
- D) um fio de água que discorria.
- E) uma palavra que está em situação dicionária.

QUESTÃO 12

O texto *Rios sem discurso* é metafórico, e mais detalhadamente podemos identificar outras figuras de linguagem. Marque a alternativa cujo trecho retirado do referido texto, apresenta um polissíndeto:

- A) “Quando um rio corta, corta-se de vez
o discurso-rio que ele fazia”
- B) “Em situação de poço, a água equivale
a uma palavra em situação dicionária”
- C) “e muda porque com nenhuma se comunica,
porque cortou-se a sintaxe desse rio,
o fio de água por que ele discorria.”

- D) “cortado, a água se quebra em pedaços,
em poços de água, em água paralítica”
- E) “e porque assim estanque, estancada;
e mais: porque assim estancada, muda,
e muda porque com nenhuma se comunica”

◆ LEGISLAÇÃO E ÉTICA DO SERVIÇO PÚBLICO ◆

QUESTÃO 13

De acordo com a Constituição Federal de 1988, no que tange os princípios fundamentais, os direitos e garantias fundamentais, a organização do Estado, a organização dos poderes e a ordem social, julgue os itens a seguir.

I - A erradicação da pobreza e da marginalização consiste em um dos fundamentos da República Federativa do Brasil previsto expressamente na Constituição Federal de 1988.

II - O mandado de segurança coletivo pode ser impetrado por qualquer organização sindical, entidade de classe ou associação legalmente constituída, em defesa dos interesses de seus membros ou associados.

III - Invalidada por sentença judicial, a demissão do servidor estável, será ele reconduzido, e o eventual ocupante da vaga, se estável, reintegrado ao cargo de origem, sem direito à indenização, aproveitado em outro cargo ou posto em disponibilidade com remuneração proporcional ao tempo de serviço.

IV - É competência privativa do Presidente da República conceder indulto e comutar penas, com audiência, se necessário, dos órgãos instituídos em lei, podendo delegar tal atribuição ao Advogado-Geral da União.

V - A União, os Estados, o Distrito Federal e os Municípios poderão firmar instrumentos de cooperação com órgãos e entidades públicos e com entidades privadas, inclusive para o compartilhamento de recursos humanos especializados e capacidade instalada, para a execução de projetos de pesquisa, de desenvolvimento científico e tecnológico e de inovação, mediante contrapartida financeira ou não financeira assumida pelo ente beneficiário, na forma da lei.

Diante das informações acima, é **CORRETO** afirmar que:

- A) todos os itens estão corretos
- B) IV.
- C) I, II e V.
- D) IV e V.
- E) todos os itens estão incorretos.

QUESTÃO 14

De acordo com a Lei nº 8.112, de 11 de dezembro de 1990, a qual dispõe sobre o Regime Jurídico dos Servidores Públicos Civis da União, das Autarquias e das Fundações Públicas Federais, é **CORRETO** afirmar que:

- A) a redistribuição é o deslocamento do servidor, a pedido ou de ofício, no âmbito do mesmo quadro, com ou sem mudança de sede.

B) o servidor, ocupante de cargo em comissão que não seja, simultaneamente, ocupante de cargo ou emprego efetivo na administração pública direta, autárquica e fundacional não terá direito aos benefícios do Plano de Seguridade Social, com exceção da assistência à saúde.

C) a redistribuição poderá ocorrer a pedido, para outra localidade, independentemente do interesse da Administração, por motivo de saúde do servidor, cônjuge, companheiro ou dependente que viva às suas expensas e conste do seu assentamento funcional, condicionada à comprovação por junta médica oficial.

D) A exoneração, suspensão, demissão, cassação de aposentadoria ou disponibilidade, destituição de cargo em comissão e destituição de função comissionada consistem em penalidades disciplinares.

E) A vacância do cargo público decorrerá de exoneração, demissão, recondução, promoção, readaptação, aposentadoria, posse em outro cargo inacumulável e falecimento.

QUESTÃO 15

Luana Ferreira ingressou no serviço público em 29 de abril de 2014, para ocupar o cargo de Assistente em Administração. Desse modo, considerando o caso hipotético acima, bem como as demais previsões expressas na Lei nº. 11.091, de 12 de janeiro de 2005, a qual dispõe sobre a estruturação do Plano de Carreira dos Cargos Técnico-Administrativos em Educação, no âmbito das Instituições Federais de Ensino vinculadas ao Ministério da Educação, é **CORRETO** afirmar que:

A) para Luana Ferreira progredir por mérito deverá cumprir o interstício de 2 (dois) anos de efetivo exercício e obter aprovação em avaliação de desempenho.

B) além dos casos previstos na legislação vigente, Luana Ferreira poderá afastar-se de suas funções para prestar colaboração a outra instituição federal de ensino ou de pesquisa e ao Ministério da Educação, com ônus para a instituição de origem, não podendo o afastamento exceder a 3 (três) anos.

C) o Incentivo à Qualificação somente integrará os proventos de aposentadorias e as pensões quando os certificados considerados para a sua concessão tiverem sido obtidos até a data em que se deu a aposentadoria ou a instituição da pensão.

D) a mudança de nível de capacitação e de padrão de vencimento acarretará mudança de nível de classificação.

E) à Comissão Nacional de Supervisão do Plano de Carreira, vinculada ao Ministério da Educação, compete avaliar, semestralmente, as propostas de lotação das Instituições Federais de Ensino, dentre outras funções.

QUESTÃO 16

De acordo com a Lei nº. 8.429/1992 (Lei de Improbidade Administrativa), no que tange a Prescrição, os Procedimentos Administrativos e Processos Judiciais, é **INCORRETO** afirmar que:

A) as ações destinadas a levar a efeitos as sanções previstas na lei de improbidade administrativa podem ser propostas até 5 (cinco) anos após o término do exercício de mandato, de cargo em comissão ou de função de confiança.

B) o Ministério Público, se não intervir no processo como parte, atuará obrigatoriamente como fiscal da lei, sob pena de nulidade.

C) a ação principal, que terá o rito extraordinário, será proposta pelo Ministério Público ou pela pessoa jurídica interessada, dentro de 60 (sessenta) dias da efetivação da medida cautelar.

D) da decisão que receber a petição inicial, caberá agravo de instrumento.

E) a sentença que julgar procedente ação civil de reparação de dano ou decretar a perda dos bens havidos ilicitamente determinará o pagamento ou a reversão dos bens, conforme o caso, em favor da pessoa jurídica prejudicada pelo ilícito.

QUESTÃO 17

No que tange a Estrutura Organizacional dos Institutos Federais, descrita na Lei nº 11.892, de 29 de dezembro de 2008 (Lei de criação dos Institutos Federais de Educação, Ciência e Tecnologia), é **INCORRETO** afirmar que:

A) poderão candidatar-se ao cargo de Reitor os docentes pertencentes ao Quadro de Pessoal Ativo Permanente de quaisquer dos campi que integram o Instituto Federal, desde que possuam o mínimo de 5 (cinco) anos de efetivo exercício em instituição federal de educação profissional e tecnológica que, cumulativamente, obtenham o título de doutor e posicionado nas Classes DIV ou DV da Carreira do Magistério do Ensino Básico, Técnico e Tecnológico, ou na Classe de Professor Associado da Carreira do Magistério Superior.

B) o Colégio de Dirigentes, de caráter consultivo, será composto pelo Reitor, pelos Pró-Reitores e pelo Diretor-Geral de cada um dos campi que integram o Instituto Federal.

C) os Institutos Federais terão como órgão executivo a reitoria, composta por 1 (um) Reitor e 5 (cinco) Pró-Reitores.

D) os Reitores serão nomeados pelo Presidente da República, para mandato de 4 (quatro) anos, permitida uma recondução, após processo de consulta à comunidade escolar do respectivo Instituto Federal, atribuindo-se o peso de 1/3 (um terço) para a manifestação do corpo docente, de 1/3 (um terço) para a manifestação dos servidores técnico-administrativos e de 1/3 (um terço) para a manifestação do corpo discente.

E) poderão ser nomeados Pró-Reitores os servidores ocupantes de cargo efetivo da Carreira docente ou de cargo efetivo com nível superior da Carreira dos técnico-administrativos do Plano de Carreira dos Cargos Técnico-Administrativos em Educação, desde que possuam o mínimo de 5 (cinco) anos de efetivo exercício em instituição federal de educação profissional e tecnológica.

QUESTÃO 18

Considerando os Decretos nº. 1.171/94 e nº. 6.029/2007, os quais dispõem sobre a Ética Profissional do Servidor Público Civil do Poder Executivo Federal, julgue os itens abaixo.

I - A pena aplicável ao servidor público pela Comissão de Ética é a advertência e sua fundamentação constará do respectivo parecer, assinado por todos os seus integrantes, com ciência do faltoso.

II - A atuação no âmbito da Comissão de Ética Pública não enseja qualquer remuneração para seus membros e os trabalhos nelas desenvolvidos são considerados prestação de relevante serviço público.

III - As decisões das Comissões de Ética, na análise de qualquer fato ou ato submetido à sua apreciação ou por ela levantado, serão resumidas em ementa e, com divulgação dos nomes dos investigados, publicadas no sítio do próprio órgão, bem como remetidas à Comissão de Ética.

IV - Toda pessoa tem direito à verdade. O servidor não pode omiti-la ou falseá-la, salvo quando contrária aos interesses da administração pública, devendo neste caso prevalecer o interesse público sobre o privado.

V - Para fins de apuração do comprometimento ético, entende-se por servidor público todo aquele que, por força de lei, contrato ou de qualquer ato jurídico, preste serviços de natureza permanente, temporária ou excepcional, ainda que sem retribuição financeira, desde que ligado direta ou indiretamente a qualquer órgão do poder estatal, como as autarquias, as fundações públicas, as entidades paraestatais, as empresas públicas e as sociedades de economia mista, ou em qualquer setor onde prevaleça o interesse do Estado.

Diante das informações acima, é **CORRETO** afirmar que:

- A) todos os itens estão corretos.
- B) Apenas I, III e IV estão corretos.
- C) Apenas I e III estão corretos.
- D) Apenas II e V estão corretos.
- E) Todos os itens estão incorretos.

◆ RACIOCÍNIO LÓGICO ◆

QUESTÃO 19

O Pará é conhecido por sua culinária peculiar e seus temperos inigualáveis que atraem muitos turistas. Dentre essas iguarias, destacam-se o Tacacá, a Maniçoba e o Pato no Tucupi. Em uma pesquisa para saber qual prato regional é considerado o mais saboroso, foram consultados 420 turistas. A tabela a seguir mostra a resposta dos entrevistados.

Pratos regionais	Número de Pessoas
Tacacá	266
Maniçoba	232
Pato no Tucupi	242
Tacacá e Maniçoba	128
Maniçoba e Pato no Tucupi	115
Tacacá e Pato no Tucupi	160
Tacacá, Maniçoba e Pato no Tucupi	83

Considerando que todos os turistas entrevistados gostaram de pelo menos um prato, a alternativa **CORRETA** que indica quantas pessoas gostaram **APENAS** de Maniçoba é:

- A) 50.
- B) 61.
- C) 71.
- D) 72.
- E) 82.

QUESTÃO 20

Se o jogador não treina, o técnico não o escala. Portanto:

- A) é condição necessária o jogador treinar para o técnico não o escalar.

- B) é condição suficiente o jogador treinar para o técnico o escalar.
- C) é condição necessária o jogador treinar para o técnico o escalar.
- D) é condição suficiente o jogador não treinar para o técnico o escalar.
- E) é condição necessária o jogador não treinar para o técnico não o escalar.

QUESTÃO 21

Qual sentença a seguir é considerada uma proposição?

- A) O copo de plástico.
- B) Feliz Natal!
- C) Pegue suas coisas.
- D) Onde está o livro?
- E) Francisco não tomou o remédio.

QUESTÃO 22

Numa repartição de uma determinada empresa, os funcionários utilizam 0,5L de água e 3 colheres de pó de café para fazer 8 cafezinhos. Mantendo-se as mesmas proporções, para fazer 12 cafezinhos iguais aos anteriores, são necessários:

- A) 750mL de água e 4 colheres de pó de café.
- B) 750mL de água e 4 colheres e meia de pó de café.
- C) 75mL de água e 4 colheres de pó de café.
- D) 7,5L de água e 4 colheres e meia de pó de café.
- E) 0,75mL de água e 4 colheres e meia de pó de café.

QUESTÃO 23

200 consumidores escolhidos ao acaso foram consultados sobre sua satisfação em relação a uma certa marca de achocolatado. Cada consumidor deu nota de 0 a 10 para o produto, e a média final das notas foi 7,0. No mínimo quantos consumidores devem ser consultados, além dos que já foram, para que essa média passe para 7,5?

- A) 50.
- B) 40.
- C) 33.
- D) 30.
- E) 20.

QUESTÃO 24

Um recipiente com formato cúbico, sem tampa, foi construído para colocar água, com 180 cm^2 de área total de certo material de espessura desprezível. A quantidade máxima de água que pode ser colocada nesse recipiente é igual a:

- A) 216L.
- B) 21,6L.
- C) 2,16L.
- D) 0,216L.
- E) 0,0216L.

QUESTÃO 25

Um funcionário de determinada empresa recebeu um salário líquido de R\$ 7.259,20 e verificou em seu contracheque que ocorreram os seguintes descontos: R\$ 2.330,45 referente um empréstimo bancário, R\$ 1.184,68 referente à contribuição de seguridade social e 27,5% referente ao imposto de renda. O salário bruto desse funcionário é:

- A) R\$ 25.635,47.
- B) R\$ 14.861,14.
- C) R\$ 10.774,45.
- D) R\$ 8.443,38.
- E) R\$ 3.515,15.

◆ CONHECIMENTOS DE INFORMÁTICA ◆

QUESTÃO 26

Quando se instala o Sistema Operacional Windows, vem por padrão a instalação de outros programas, **EXCETO:**

- A) Paint
- B) WordPad
- C) Bloco de Notas
- D) Microsoft Office Word
- E) Calculadora

QUESTÃO 27

São exemplos de software, **EXCETO:**

- A) Planilha eletrônica.
- B) Sistema Operacional.
- C) Editor de texto.
- D) Apresentador de Slide.
- E) Disco Rígido.

QUESTÃO 28

Para acessar qualquer site da internet utilizando um navegador web, é necessário informar um endereço eletrônico. Esse endereço é um:

- A) UniformResourceLocator.
- B) HyperTextMarkupLanguage.
- C) HyperTextTransferProtocol.
- D) File TransferProtocol.
- E) TELNET

QUESTÃO 29

Assinale a alternativa CORRETA sobre a extensão que representa um arquivo executável no Windows.

- A) .PPT.
- B) .XLS.
- C) .DOC
- D) .EXE.
- E) ODP.

QUESTÃO 30

No programa Microsoft Office Word 2010, um dos modos para salvar um documento é ir na:

- A) guia: Arquivo e Opção: Abrir
- B) guia: Layout da página e Grupo: Configurar Página
- C) guia: Exibição e Grupo: Nova Janela
- D) guia: Arquivo e Opção: Salvar
- E) guia: Inserir e Grupo Páginas

QUESTÃO 31

No programa Microsoft Office Word 2010, para recortar uma palavra no texto utilizando teclada de atalho, basta selecionar o texto desejado e fazer o uso das teclas:

- A)Ctrl + Z
- B) Ctrl + X
- C) Ctrl + A
- D) Ctrl + B
- E)Ctrl + V

QUESTÃO 32

No programa Microsoft Office Excel 2010, a fórmula que apresenta a soma de valores contidos das células D3 até D6 é:

- A) =SOMA(D3;D6)
- B) =SOMA(D3*D6)
- C) =SOMA(D3:D6)
- D) =SOMA (D3/D6)
- E) =SOMA (D3>D6)

QUESTÃO 33

No programa Microsoft Office Excel 2010, o usuário pode ir na Guia Layout de Página e grupo Configurar Página para realizar as seguintes configurações, **EXCETO**:

- A) Em Orientação é possível escolher as Opções Retrato e Paisagem
- B) Em Dimensionar é possível ajustar a apresentação de uma planilha.
- C) Em Tamanho de Papel é possível selecionar o tamanho do papel em uso na impressora.
- D) Em Colunas dividir o texto em duas colunas.
- E) Em Recuar para configurar o recuo de página na esquerda e direita da página.

◆ CONHECIMENTOS GERAIS ◆

QUESTÃO 34

Matriz de Energia Elétrica brasileira

Fonte	Total (%)
Biomassa	8,97
Eólica	6,17
Fóssil	17,06
Hídrica	61,31
Nuclear	1,26
Solar	0,01
Importação	5,19
Total	99,97

Fonte: Banco de Informações de Geração - ANEEL - Atualizado em 07/11/2016.

De acordo com os dados da tabela e com seus conhecimentos, assinale a alternativa **CORRETA**:

- A) O Brasil possui grande potencial de geração de energia solar na Região Norte, fato notável pela baixa umidade local, com pouco aparecimento de nuvens.
- B) A matriz hídrica no Brasil é resultado da exploração intensa dos potenciais de geração de energia nas Regiões Sul, Sudeste e Nordeste, além de grandes usinas na Região Norte.
- C) A importação de energia do Brasil ocorre pela aquisição de urânio de países do sul da Ásia para abastecer as usinas de Angra.

D) As usinas de biomassa no Brasil têm tido papel crescente por conta da utilização de rejeitos urbano-industriais das grandes metrópoles.

E) A energia eólica é uma tendência de implantação no Brasil, sendo a Região Centro-Oeste a mais indicada por ser a área com maior capacidade de implantação.

QUESTÃO 35

Leia o fragmento de notícia abaixo que trata do processo de impeachment:

Brasília - O governo entrou com uma ação no Supremo Tribunal Federal (STF) pedindo a anulação do processo de impeachment contra a presidente [...], em um movimento indicando que o Palácio do Planalto não tem os votos necessários para barrar o impedimento na votação marcada para domingo na Câmara dos Deputados.

A Advocacia Geral da União (AGU) informou nesta quinta-feira que entrou com a ação no Supremo porque o processo contém "vícios" que impedem sua continuidade, o que foi prontamente rebatido pela oposição.

"Nós cumprimos as regras estabelecidas pelo Supremo Tribunal Federal diante da lei do impeachment e também do regimento interno da Câmara e da Constituição", acrescentou [um deputado da oposição]. (Fonte: Adaptado de PARAGUASSU, Lisandra. Governo aciona Supremo para anular processo de impeachment. Disponível em <br.reuters.com>. Notícia de 16/04/2016, acesso em 07/11/2016.

A partir da notícia e de seus conhecimentos sobre a estrutura política do Estado brasileiro, assinale a alternativa **CORRETA**:

A) A notícia acima mostra a independência dos três poderes, mostrando a atuação dos poderes executivo, legislativo e judiciário.

B) As três esferas de poder estão representadas na notícia, sendo o Supremo Tribunal Federal e a Câmara dos Deputados representantes do poder legislativo.

C) O Supremo Tribunal Federal, junto com a Câmara dos Deputados, votou na fase final do processo de impeachment.

D) A Advocacia-Geral da União é um órgão subordinado ao Supremo Tribunal Federal, responsável pela acusação de políticos eleitos.

E) Não é possível perceber a atuação dos três poderes, uma vez que o Senado Federal, da esfera executiva, não é tratado.

QUESTÃO 36

Leia o fragmento da notícia a seguir:

“Considerado por especialistas e pelo próprio governo federal como a “maior tragédia ambiental da história do Brasil”, o rompimento da barragem da Samarco em Mariana (MG), no último dia 5, provocou a liberação de 62 milhões de metros cúbicos de rejeitos e a formação de uma onda de lama de aproximadamente 10 metros de altura, que deixou um rastro de destruição e morte”.

(Fonte: Portal EBC. Relembra os principais desastres ambientais ocorridos no Brasil. Disponível em: <www.ebc.com.br>. Notícia de 28/11/2015, acesso em 08/11/2016.

O desastre ambiental acima revela:

A) o descaso das autoridades políticas que criam uma legislação conivente com a degradação ambiental.

- B) o lucro enquanto objetivo principal da atividade empresarial, em detrimento das medidas de preservação ambiental.
- C) a preocupação das empresas em não poluir, uma vez que as medidas contra desastres geram muito lucro às empresas.
- D) uma nova perspectiva empresarial, conhecida como capitalismo verde, que busca desenvolver em respeito ao meio ambiente.
- E) a ultrapassada perspectiva de proteção ao meio ambiente, sendo esses impactos necessários ao desenvolvimento.

QUESTÃO 37

Leia o fragmento de notícia abaixo.

“As mulheres continuaram a receber salários menores que os dos homens em 2014. A diferença, no entanto, diminuiu, segundo Pesquisa Nacional por Amostra de Domicílio (Pnad), do Instituto Brasileiro de Geografia e Estatística (IBGE). No ano [de 2014], elas receberam em média 74,5% da renda dos homens – em 2013 o percentual era 73,5%”.

(Fonte: CAOLI, Cristiane. Mulheres receberam 74,5% do salário dos homens em 2014, aponta IBGE. Disponível em <g1.globo.com>. Notícia de 13/11/2015, acesso em 07/11/2016.

A notícia revela:

- A) a equiparação salarial entre os diferentes gêneros.
- B) a diferenciação salarial permitida pela legislação brasileira.
- C) a predominância do trabalho feminino sobre o masculino em todos os setores da economia.
- D) a manutenção das desigualdades de gênero no trabalho
- E) o distanciamento crescente da diferença salarial entre homens e mulheres.

QUESTÃO 38

Analise a imagem abaixo.



Fonte: KUGLER, H. Ciência Hoje On-line. Disponível em: <<http://cienciahoje.uol.com.br/>>. Acesso em: 07/07/2015.

Os países destacados representam o que ficou conhecido como BRICS. Este conjunto de países possui características semelhantes no que diz respeito ao desenvolvimento. Desta maneira, assinale a alternativa que identifica **CORRETAMENTE** esses países e apresenta uma característica comum a eles.

- A) Brasil, Índia, China, Rússia e Somália; grandes extensões territoriais.
- B) Brasil, Índia, China, Rússia e África do Sul; relevância das atividades econômicas de alta tecnologia.
- C) Brasil, Irã, Camarões, Rússia e África do Sul; atividades agrícolas predominantes na economia.
- D) Brasil, Inglaterra, Chile, Ruanda e Alemanha; culturas semelhantes.
- E) Brasil, Índia, China, Rússia e África do Sul; possuem fartos recursos energéticos e minerais.

QUESTÃO 39

Leia o fragmento de notícia abaixo.

A reprimarização da pauta de exportações do país já é um fato. Entre 2007 e 2010, a participação das *commodities* primárias na pauta de exportações brasileiras saltou dez pontos percentuais, de 41% para 51%, depois de ter estacionado no patamar dos 40% nos anos 1990. Os dados são de estudo dos pesquisadores Fernanda De Negri e Gustavo Varela Alvarenga, publicado no número 13 do boletim Radar, do Instituto de Pesquisa Econômica Aplicada (Ipea).

(Fonte: NASSIF, Maria I. Exportações – O avanço das commodities. Notícia de 27/07/2011, acesso em 08/11/2016).

A reprimarização consiste no crescimento da importância do setor primário na economia brasileira. A notícia trata especificamente da pauta de exportações, que revela:

- A) o papel do Brasil enquanto disseminador de novas tecnologias de produção agrícola, aplicáveis a todos os países do mundo com a criação de sementes transgênicas.
- B) o retorno do Brasil enquanto exportador de produtos de alta tecnologia, dos quais podemos destacar a produção de celulares na Zona Franca de Manaus.
- C) a reafirmação do Brasil enquanto exportador de produtos de baixo valor agregado, do setor primário da economia, notadamente o setor agropecuário.
- D) o destaque do Brasil na economia mundial enquanto exportador de produtos agrícolas, com destaque para os produtos vegetais de origem extrativista.
- E) a nova situação da pauta de exportações brasileira, incluindo as commodities enquanto produtos adaptados à situação geográfica de seu território.

QUESTÃO 40

Desde a publicação da Lei de Diretrizes e Bases da Educação Nacional se discutem formas de melhoria da educação brasileira, num processo de construção constante. Recentemente, a Base Nacional Comum Curricular vem sendo amplamente debatida, com a capacidade de contribuição de professores, especialistas e da sociedade civil. A Base Nacional Comum Curricular tem como objetivo:

- A) coibir a doutrinação ideológica que ocorre na maior parte das escolas brasileiras, uma vez que cria uma Base obrigatória a ser ministrada pelo professor.
- B) engessar o trabalho do professor, buscando mecanismos de controle de conteúdo e metodologias de ensino.

- C) definir conteúdos essenciais a todos os estudantes brasileiros, impedindo o professor de ministrar conteúdos que não constem na Base.
- D) definir conhecimentos essenciais aos quais todos os estudantes têm direito a ter acesso e se apropriar.
- E) criar uma base de conteúdos essenciais ao povo brasileiro, com objetivo de homogeneizar a cultura do país, diminuindo a desigualdade regional.

◆ CONHECIMENTOS ESPECÍFICOS ◆

QUESTÃO 41

A Lei nº 12.319, de 1º de setembro de 2010, regulamenta a profissão do tradutor e intérprete da língua brasileira de sinais-libras e, em seu artigo 6º, garante quais são as atribuições do tradutor e intérprete, no exercício de suas competências:

- I - efetuar comunicação entre surdos e ouvintes, surdos e surdos, surdos e surdos-cegos, surdos-cegos e ouvintes, por meio da Libras para a língua oral e vice-versa;
- II - interpretar, em Língua Brasileira de Sinais apenas o que lhe interessar na área de ensino nos níveis fundamental, médio e superior;
- III - atuar nos processos seletivos para cursos na instituição de ensino e nos concursos públicos;
- IV - atuar no apoio à acessibilidade aos serviços e às atividades-fim das instituições de ensino e repartições públicas; e
- V - prestar seus serviços em depoimentos em juízo, em órgãos administrativos ou policiais.

- A) Apenas II, e III estão erradas
- B) Apenas a IV e V estão corretas
- C) Apenas I, II, III, IV, V estão corretas
- D) Apenas I, e V estão erradas
- E) Apenas I, III, IV e V estão corretas

QUESTÃO 42

Várias pessoas acreditam em coisas que não necessariamente sejam verdadeiras. Observamos nos discursos das pessoas que não conhecem os surdos e as línguas de sinais que há uma série de crenças que não correspondem à realidade. As pessoas pensam essas coisas sobre as línguas de sinais, porque por muitos anos houve ideias a respeito que foram disseminadas por questões filosóficas, religiosas, políticas e econômicas. Talvez você mesmo pense que essas coisas sejam verdadeiras. Não se sinta culpado, pois isso é fruto do desconhecimento. Apesar do impacto dessas concepções, as pesquisas avançaram muito e nos mostraram que tais concepções são equivocadas. Um Mito: “Haveria uma única e universal língua de sinais usada por todas as pessoas surdas”.

Com base neste Mito, assinale a assertiva que corresponde a evidências que contribuem para desmistificar ideias equivocadas acerca do surdo e da língua de sinais, segundo Quadros e Karnopp (2004:31-37):

- A) Se as línguas de sinais são consideradas gestuais, então elas são universais. Isto é uma falácia, pois as várias línguas de sinais que já foram estudadas são diferentes umas das outras. Assim como as línguas faladas, temos línguas de sinais que pertencem a troncos diferentes. Temos pelo menos dois

troncos identificados, as línguas de origem francesa e as línguas de origem inglesa. Provavelmente, nossa língua de sinais pertence ao tronco das línguas de sinais que se originaram na língua de sinais francesa.

B) Se as línguas de sinais são consideradas gestuais, então elas são universais. Uma vez que se originam de mímicas. Elas pertencem a troncos diferentes, as línguas de origem francesa e as línguas de origem inglesa.

C) Se as línguas de sinais são universais. Isto é um fato, independentemente de serem estudadas são diferentes umas das outras. Assim como as línguas faladas, temos línguas de sinais que pertencem a troncos diferentes. Provavelmente, nossa língua de sinais pertence ao tronco das línguas de sinais que se originaram na língua de sinais francesa.

D) Se as línguas de sinais forem consideradas gestuais, elas passam para o status de línguas universais. Assim como as línguas faladas, temos línguas de sinais que pertencem a troncos diferentes. Temos pelo menos dois troncos identificados, as línguas de origem francesa e as línguas de origem inglesa.

E) Se as línguas de sinais são consideradas mímicas, então elas são universais. Isto é uma falácia, pois as várias línguas de sinais que já foram estudadas são iguais e pertencem a troncos idênticos. Temos pelo menos dois troncos identificados, as línguas de origem francesa e as línguas de origem inglesa. Provavelmente, nossa língua de sinais pertence ao tronco das línguas de sinais que se originaram na língua de sinais francesa.

QUESTÃO 43

Segundo Ferreira (2010), fazendo referência aos trabalhos de Klima e Bellugi (1979), assim “como as línguas orais, as línguas de sinais exibem a dupla articulação, isto é, unidades significativas ou morfemas, constituídas a partir de unidades arbitrárias e sem significados ou fonemas”. Segundo essa autora, a estrutura fonológica das línguas de sinais se organiza a partir de parâmetros visuais. Esses são alguns aspectos próprios da fonologia das línguas que podemos identificar nas línguas de sinais.

É **CORRETO** afirmar que compõem um conjunto de unidades menores:

- A) Configurações de mãos (CM); Locações (L); Alfabeto Manual (AF)
- B) Alfabeto manual (AM); Locações (L); Direcionalidade (D).
- C) Expressão facial (EF); Movimento (M); Direcionalidade (D)
- D) Configurações de mãos (CM); Locações (L); Movimentos (M).
- E) Configuração de mãos (CM); Alfabeto Manual (AF); Movimentos (M)

QUESTÃO 44

O código de ética é um instrumento que orienta o profissional intérprete na sua atuação. A sua existência justifica-se a partir do tipo de relação que o intérprete estabelece com as partes envolvidas na interação. O intérprete está para intermediar um processo interativo que envolve determinadas intenções conversacionais e discursivas. Nessas interações, o intérprete tem a responsabilidade pela veracidade e fidelidade das informações. Assim, ética deve estar na essência desse profissional.

No Código de ética, capítulo 1 acerca dos princípios fundamentais, em seu Artigo 1 trata como deveres fundamentais do intérprete:

I - O intérprete deve ser uma pessoa de alto caráter moral, honesto, consciente, confiante e de equilíbrio emocional. Ele guardará: informações confidenciais e não poderá trair confidências, as quais foram confiadas a ele.

II - O intérprete deve manter uma atitude imparcial durante o transcurso da interpretação, evitando interferências e opiniões próprias, a menos que seja requerido pelo grupo a fazê-lo;

III - O intérprete deve interpretar fielmente e com o melhor da sua habilidade, sempre transmitindo o pensamento, a intenção e o espírito do palestrante. Ele deve lembrar dos limites de sua função e não ir além da responsabilidade;

IV - O intérprete deve reconhecer seu próprio nível de competência e ser prudente em aceitar tarefas, procurando assistência de outros intérpretes e/ou profissionais, quando necessário, especialmente em palestras técnicas;

V - O intérprete deve adotar uma conduta adequada de se vestir, sem adereços, mantendo a dignidade da profissão e não chamando atenção indevida sobre si mesmo, durante o exercício da função.

A) Somente II , V estão corretas

B) Somente III, IV estão corretas

C) I, II, III, IV, V estão corretas

D) Somente III, IV, e V estão corretas

E) I, II, IV, estão erradas

QUESTÃO 45

A oficialização da Libras garante o seu reconhecimento como meio legal de comunicação e expressão; no entanto, antes de ser oficializada, a libras já era a língua das comunidades surdas. Com a oficialização, a libras, na verdade, tornou-se a língua de todos os brasileiros que não pretendem reproduzir as velhas práticas de imposição da língua portuguesa às pessoas surdas. Apesar de a libras ser, no Brasil, a língua natural da pessoa surda, e instituída oficialmente em Lei, ainda existe a ideia de que os surdos devam ser submetidos à utilização da língua majoritária dos ouvintes, no caso, a LP, para sua inclusão na sociedade.

É **CORRETO** afirmar que:

A) A Lei 9.394/96 reconhece oficialmente a Língua Brasileira de Sinais (Libras) como língua e o Decreto 5626/05, que regulamenta a referida lei, assegura o ensino dessa língua nos cursos de formação de professores.

B) A Lei 5626/02 reconhece oficialmente a Língua Brasileira de Sinais (Libras) como língua e o Decreto 10436/05, que regulamenta a referida lei, assegura o ensino dessa língua nos cursos de formação de professores.

C) A Lei 001/99 reconhece oficialmente a Língua Brasileira de Sinais (Libras) como língua e o Decreto 5626/05, que regulamenta a referida lei, assegura o ensino dessa língua nos cursos de formação de professores.

D) A Lei 5626/2005 reconhece oficialmente a Língua Brasileira de Sinais (Libras) como língua e o Decreto 9394/96, que regulamenta a referida lei, assegura o ensino dessa língua nos cursos de formação de professores.

E) A Lei 10.436/02 reconhece oficialmente a Língua Brasileira de Sinais (Libras) como língua e o Decreto 5626/05, que regulamenta a referida lei, assegura o ensino dessa língua nos cursos de formação de professores.

QUESTÃO 46

Em 1880, foi realizado o II Congresso Internacional, em Milão, que trouxe uma completa mudança nos rumos da educação de surdos e, justamente por isso, ele é considerado um marco histórico. O congresso foi preparado por uma maioria oralista com o firme propósito de dar força de lei às suas proposições no que dizia respeito à surdez e à educação de surdos. O método alemão vinha ganhando cada vez mais adeptos e estendendo-se progressivamente para a maioria dos países europeus, acompanhando o destaque político da Alemanha no quadro internacional da época. As discussões do congresso foram feitas em debates acaloradíssimos. Apresentaram-se muitos surdos que falavam bem, para mostrar a eficiência do método oral. Com exceção da delegação americana (cinco membros) e de um professor britânico, todos os participantes, em sua maioria europeus e ouvintes, votaram por aclamação a aprovação do uso exclusivo e absoluto da metodologia oralista e a proscrição da linguagem de sinais. Acreditava-se que o uso de gestos e sinais desviasse o surdo da aprendizagem da língua oral, que era a mais importante do ponto de vista social. As resoluções do congresso (que era uma instância de prestígio e merecia ser seguida) foram determinantes no mundo todo, especialmente na Europa e na América Latina.

É **CORRETO** afirmar que:

A) As decisões tomadas no Congresso de Milão levaram a que a linguagem gestual fosse praticamente banida como forma de comunicação a ser utilizada por pessoas surdas no trabalho educacional. A única oposição clara feita ao oralismo foi apresentada por Gallaudet que, desenvolvendo nos Estados Unidos um trabalho baseado nos sinais metódicos do abade DeL'Epée, discordava dos argumentos apresentados, reportando-se aos sucessos obtidos por seus alunos.

B) As decisões tomadas no Congresso de Milão levaram a que a linguagem oral fosse praticamente banida como forma de comunicação a ser utilizada por pessoas surdas no trabalho educacional.

C) As decisões tomadas no Congresso de Milão levaram a que a linguagem gestual fosse institucionalizada como forma de comunicação a ser utilizada por pessoas surdas no trabalho educacional. L'Epée discordava dos argumentos apresentados, reportando-se aos sucessos obtidos por seus alunos, no aprendizado da língua oral..

D) As decisões tomadas no Congresso de Milão levaram a que a linguagem gestual fosse praticamente banida como forma de comunicação a ser utilizada por pessoas surdas no trabalho educacional. De L'Epée apoiou os argumentos apresentados, reportando-se aos sucessos obtidos por seus alunos.

E) As decisões não foram acertadas no Congresso de Milão e, só 100 anos depois que a língua gestual foi banida, mantida por todo esse período como forma de comunicação a ser utilizada por pessoas surdas no trabalho educacional. A única oposição clara feita foi apresentada por DeL'Eppe que, desenvolvendo nos Estados Unidos um trabalho baseado nos sinais metódicos de Sicard, discordava dos argumentos apresentados, reportando-se aos sucessos obtidos por seus alunos.

QUESTÃO 47

As línguas de sinais foram se tornando cada vez mais estruturadas e, com o uso frequente pelos surdos dessa língua, foram surgindo alternativas educacionais orientadas para uma educação bilíngue. Essa proposta defende a ideia de que a língua de sinais é a língua natural dos surdos, que, mesmo sem ouvir, podem desenvolver plenamente uma língua viso-gestual. Assim, tem-se que o modelo de educação

bilíngue que se contrapõe ao modelo oralista porque considera o canal viso-gestual de fundamental importância para a aquisição de linguagem da pessoa surda. E contrapõe-se à comunicação total porque defende um espaço efetivo para a língua de sinais no trabalho educacional.

Marque a assertiva **CORRETA**:

A) O objetivo da educação bilíngue é que a criança surda possa ter um desenvolvimento cognitivo-linguístico equivalente ao verificado na criança ouvinte, e que possa desenvolver uma relação harmoniosa também com ouvintes, tendo acesso às duas línguas: a língua de sinais e a língua majoritária.

B) O objetivo da educação bilíngue é que a criança surda possa ter um desenvolvimento cognitivo-linguístico diferente e inferior ao verificado na criança ouvinte, mas que possa desenvolver uma relação harmoniosa também com ouvintes, tendo acesso às duas línguas: a língua de sinais e a língua majoritária.

C) O objetivo da educação bilíngue é que a criança ouvinte possibilite ao surdo uma relação harmoniosa, tendo acesso às duas línguas: a língua de sinais e a língua majoritária.

D) O objetivo da educação bilíngue é que a criança surda possa ter um desenvolvimento cognitivo-linguístico equivalente ao verificado na criança ouvinte, e que possa desenvolver uma relação harmoniosa também com ouvintes, tendo acesso exclusivamente à língua de sinais.

E) O objetivo da educação bilíngue é que a criança surda possa ter um desenvolvimento cognitivo-linguístico equivalente ao verificado na criança ouvinte, e que possa desenvolver uma relação harmoniosa também com ouvintes. Mas, infelizmente essa proposta ainda não foi aceita e seu projeto encontra-se em tramitação no MEC.

QUESTÃO 48

No Brasil, A LIBRAS adquiriu status linguístico em 24 de abril de 2002 com a sanção da lei nº 10.436, regulamentada pelo decreto 5.626 de 05 de dezembro, que a reconhece como meio legal de comunicação e expressão das comunidades surdas brasileiras. Esta mesma lei prevê ainda que o poder público e as concessionárias de serviços públicos devem garantir formas institucionalizadas de apoiar o uso e difusão da LIBRAS como meio de comunicação objetiva. A partir da publicação do Decreto nº 5.626 de 2005, as instituições de ensino médio que oferecem cursos de formação para o magistério na modalidade normal e as instituições de educação superior que oferecem cursos de fonoaudiologia ou de formação de professores devem incluir LIBRAS como disciplina curricular. Sobre o processo desta Língua como disciplina, o Art. 3º determina que:

A) A Libras deve ser inserida como disciplina curricular obrigatória nos cursos de formação de professores para o exercício do magistério em nível médio e superior, e nos cursos de Fonoaudiologia, de instituições de ensino, públicas e privadas, do Sistema Federal de ensino e dos Sistemas de Ensino dos Estados, do Distrito Federal e dos Municípios.

B) deve incluir LIBRAS como objeto de aprendizado para que todas as crianças tenham acesso, cumprindo os direitos da Lei da Acessibilidade.

C) devem cumprir a Lei 10.436, num prazo mínimo de cinco anos, em oitenta por cento dos cursos da instituição.

D) deve cumprir a Lei 10.436, em no máximo oito anos, em cem por cento dos cursos de formação de professores e instrutores.

E) A Libras deve ser opcional como disciplina curricular nos cursos de formação de professores, e, nos cursos de Fonoaudiologia, de instituições de ensino, públicas e privadas, do Sistema Federal de ensino e dos Sistemas de Ensino dos Estados, do Distrito Federal e dos Municípios.

QUESTÃO 49

As pesquisas de Stokoe em American SignLanguage, ASL, constituíram-seno estatuto das línguas de sinais, consideradas línguas naturais desde então. Segundo Quadros e Karnop (2004), o pesquisador Stokoe apresentou um esquema linguístico estrutural para analisar a formação dos sinais e propôs a decomposição dos sinais na ASL em três principais aspectos, ou parâmetros, que não carregam significado isoladamente, a saber:

- A) Comunicação Oral, Comunicação Sinalizada e Comunicação não Verbal.
- B) Fonema, Morfema, Sintaxe.
- C) Fonética, Fonologia e Morfologia.
- D) Fonemas, Movimentos, comunicação Sinalizada
- E) Configuração de Mão, Ponto de Articulação, Movimentos

QUESTÃO 50

Os articuladores primários das línguas de sinais são as mãos, que se movimentam no espaço em frente ao corpo e articulam sinais em determinadas locações nesse espaço. Um sinal pode ser articulado com uma ou duas mãos. Um mesmo sinal pode ser articulado tanto com a mão direita quanto com a esquerda; tal mudança, portanto, não é distintiva. Sinais articulados com uma mão são produzidos pela mão dominante (tipicamente direita para destros e a esquerda para canhotos), sendo que sinais articulados com as duas mãos também ocorrem e apresentam restrições em relação ao tipo de interação entre as mãos. (Quadros e Karnopp, 2004, p. 51).

No que se refere ao ponto de articulação (PA), alguns sinais são articulados no espaço diante do corpo, chamado de neutro ou os que se aproximam de uma determinada região do corpo. No sinal de difícil, e, triste tem-se respectivamente:

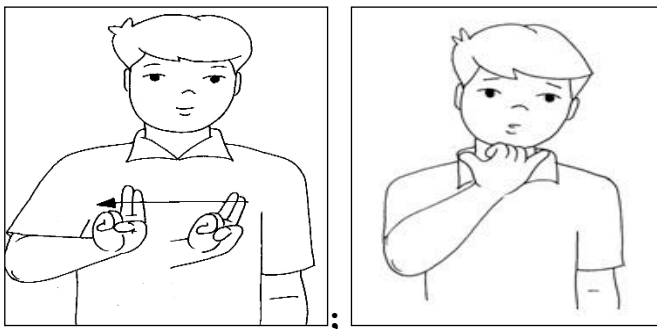

- A) Ponto de articulação testa e queixo;
- B) Ponto de articulação queixo e testa
- C) Ponto de articulação espaço neutro e queixo
- D) Ponto de articulação testa e espaço neutro
- E) Ponto de articulação, ambos na face.

QUESTÃO 51

Um marco importante na educação de surdos e que vai modificar um percurso anterior, que teve a ver com a realização, em 1880, do Congresso Internacional de Educadores de Surdos, em Milão. Este encontro foi, segundo Lane (1997: 110), “ardilosamente arranjado para produzir o efeito desejado” e nessa medida, proibiram os educadores Surdos de participar (embora um tenha conseguido entrar) e os congressistas foram maioritariamente italianos e franceses.

Nesta mudança, estabeleceu-se a:

- A) filosofia educacional pautada no uso da oralização, língua de sinais e comunicação total.
- B) contratação de professores surdos para as instituições de ensino por toda a Europa.
- C) vitória do oralismo em relação aos sinais metódicos.
- D) comunicação total, sendo obrigatório seu uso em todas as instituições escolares da Europa.
- E) utilização da língua de sinais livremente dentro das instituições escolares e nos grupos sociais.

QUESTÃO 52

A surdez consubstancia experiências visuais do mundo, e o surdo é o sujeito que apreende o mundo por meio de experiências visuais e tem o direito e a possibilidade de apropriar-se da Língua Brasileira de Sinais e da Língua Portuguesa (escrita), de modo a propiciar seu pleno desenvolvimento e garantir o trânsito em diferentes contextos sociais e culturais.

- A) Esse conceito é dado à comunidade surda-muda, usuários de LIBRAS
- B) Esse conceito é dado à comunidade muda, usuários de LIBRAS
- C) Esse conceito é dado à comunidade surda, usuários de LIBRAS
- D) Esse conceito é dado à comunidade ouvinte, usuários de LIBRAS
- E) Esse conceito é dado à comunidade surda/ouvinte/muda, usuários de LIBRAS

QUESTÃO 53

Analise as afirmações abaixo

I - É correto usar a expressão surdo-mudo, pois se trata de uma pessoa que tem uma língua visuo-gestual, e, sua fala é sinalizada

II - O Surdo é mudo, pois ele não fala porque não ouve.

III - A LIBRAS-Língua Brasileira de sinais teve influência da língua de sinais francesa. A LIBRAS é a única língua de sinais no mundo que recebe a classificação de Língua Universal.

IV - O Surdo que se reconhece enquanto pessoa que tem uma cultura e identidade diferente aceita o uso da língua de sinais.

- A) Somente a I, e II são verdadeiras
- B) Somente a III é verdadeira
- C) Somente a IV é verdadeira
- D) Somente a I, II, III, IV são verdadeiras
- E) Somente a II é verdadeira

QUESTÃO 54

Na maioria dos países, em grande parte do século XX, à implementação de metodologias autoritárias de acordo com o que Skliar (2001:15) denomina de “ouvintismo” e que consistiria num “conjunto de representações dos ouvintes, a partir do qual o Surdo está obrigado a olhar-se e a narrar-se como se fosse ouvinte”, assumindo-se, assim, como um deficiente. Para que isso fosse completamente conseguido, o uso de gestos no contexto reeducativo era proibido e assim, segundo Lullkin (2001, citado por Skliar, 2001), os alunos Surdos eram obrigados a sentarem-se sobre as mãos, ao mesmo tempo que se fazia desaparecer as pequenas janelas das salas de aula para impedir a comunicação visual e se despediam os professores e funcionários Surdos. O autor refere-se à:

- A) Filosofia Oralista.
- B) Filosofia Bilingue
- C) Filosofia da LIBRAS
- D) Filosofia da Comunicação Total
- E) Pedagogia Surda

QUESTÃO 55

A audiometria é um exame que tem como objetivo avaliar a capacidade do paciente para ouvir e interpretar sons. Através do exame detectam-se possíveis alterações auditivas e permite orientar a pessoa sobre as medidas preventivas ou tratamentos mais adequados para cada caso. O exame deve ser realizado por um fonoaudiólogo devidamente habilitado, pois, esse profissional consegue diagnosticar qualquer anormalidade, medir a intensidade e verificar qual o tipo de perda auditiva pode ter afetado a pessoa. A audiometria é um exame preventivo e bastante recomendado para diagnósticos.

Os graus de surdez mais conhecida são:

- A) Normal/Leve/ Moderada; Profunda;
- B) Severa/ Acústica/Moderada/Profunda;
- C) Leve/Acústica/Grave/Moderada;
- D) Normal/Leve/Severa/Profunda.
- E) Leve/Moderada/ Severa/ Profunda;

QUESTÃO 56

Há dois tipos básicos de interpretação, que exigem do intérprete habilidades específicas: a interpretação simultânea e a interpretação consecutiva. Na interpretação simultânea, de acordo com Ewandro Magalhães Jr., “o intérprete vai repetindo na língua de chegada cada palavra ou ideia apresentada pelo palestrante na língua de partida” (2007: 44). Nesse caso, o intérprete deve ter uma memória excelente, rapidez de intuição, além, obviamente, do conhecimento da língua e da cultura da qual traduz, requisito fundamental para toda tradução. A tradução simultânea tem a vantagem de não aumentar o tempo do evento, mas exige recursos técnicos como uma cabine para o intérprete e fones de ouvido para os assistentes. Acerca da tradução consecutiva, tem-se que:

- A) não exige nenhum recurso tecnológico adicional. Nela, o intérprete escuta trechos do texto a ser traduzido, eventualmente com o auxílio de notas, e em seguida produz um texto em suas próprias palavras e que não segue necessariamente as frases do orador.

- B) exige recurso tecnológico adicional. Nela, o intérprete escuta trechos, traduz, e em seguida produz um texto em suas próprias palavras e que não segue necessariamente as frases do orador.
- C) exige nenhum recurso tecnológico adicional, para eventualmente, com o auxílio de notas, fazer a interpretação, não segue necessariamente as frases do orador.
- D) não exige nenhum recurso tecnológico adicional.
- E) O intérprete escuta trechos do texto a ser traduzido, com o auxílio de notas, e em seguida produz um texto, e, segue necessariamente as frases do orador.

QUESTÃO 57

A história da educação dos surdos teve seu início marcado por duas vertentes: a médica e a religiosa. Quanto à religião, atitudes caritativas e de auxílio ao próximo faziam parte dos preceitos religiosos, o que fica evidente quando padres, abades ou ordens inteiras se responsabilizam pelo cuidado e educação dos surdos.

Com relação à medicina, a surdez caracterizava-se como

- A) uma deficiência relacionada a uma anomalia orgânica, despertando atenção e interesse de alguns médicos nesta área do conhecimento.
- B) uma doença para um simples tratamento, e logo tudo ficaria curado.
- C) um distúrbio que era compensado com atitudes caritativas e auxílio de psiquiatras
- D) Um pecado cometido por seus pais, despertando atenção e interesse de alguns médicos psiquiatras.
- E) uma doença, por isso, juntamente com a religião, seria possível que padres, abades ou ordens inteiras se responsabilizassem pelo cuidado e educação dos surdos.

QUESTÃO 58

Como pode alguém viver sem ouvir? Como essa pessoa se sente? O que pensa? O que sonha? Como consegue se comunicar? Esses são questionamentos comuns de pessoas ouvintes em relação aos surdos. Essas perguntas sempre estão acompanhadas por estereotipo, ou seja, o indivíduo surdo é visto como incapaz de se desenvolver em alguns aspectos, especialmente nos aspectos relacionados com a linguagem e a aprendizagem. Felizmente a visão em relação ao surdo vem se modificando. Hoje existe a visão da surdez que entende o sujeito surdo como um indivíduo com potencialidades.

Pessoa Surda ou simplesmente Surdo. Esse conceito dado à comunidade surda, usuários de LIBRAS, faz sentido num contexto, onde:

- A) é fundamental o sujeito surdo utilizar próteses auditivas.
- B) o fator fundamental a ser considerado é o grau da perda auditiva.
- C) o sujeito se utiliza da língua oral para a comunicação e não reivindica intérprete de LIBRAS em situações sociais e educacionais.
- D) a surdez consubstancia experiências visuais do mundo, e o surdo é o sujeito que apreende o mundo por meio de experiências visuais e tem o direito e a possibilidade de apropriar-se da língua brasileira de sinais e da língua portuguesa (escrita), de modo a propiciar seu pleno desenvolvimento e garantir o trânsito em diferentes contextos sociais e culturais.

E) a surdez traz experiências do mundo que é essencialmente do ouvinte, e o surdo apreende suas informações a partir da língua portuguesa (escrita), de modo a propiciar seu pleno desenvolvimento e garantir o aprendizado da LIBRAS.

QUESTÃO 59

Saussure (1987) afirma que a língua não se confunde com a linguagem, pois ela é somente uma parte determinada, essencial dela, indubitavelmente, sendo ao mesmo tempo, um produto social da faculdade de linguagem e um conjunto de convenções necessárias, adotadas pelo corpo social para possibilitar o exercício dessa faculdade nos indivíduos. Toda língua existente é caracterizada de acordo com os sujeitos que se comunicam através dela.

Sendo assim, é **CORRETO** afirmar:

A) Que a Libras, assim como qualquer língua viva não é estagnada, está em constante evolução, tendo assim suas variantes de acordo com a região em que é usada.

B) Que a Língua de Sinais Brasileira é igual em todos os lugares em que é falada.

C) Que a Libras é semelhante a ASL (Língua de Sinais Americana), pois se originou dela. Sendo assim, surdos americanos e brasileiros comunicam-se semelhantemente.

D) Que os sinais são os mesmos em qualquer região brasileira.

E) Que qualquer forma de variação da Língua de Sinais é inaceitável por ela ter regras e gramática como qualquer outra língua.

QUESTÃO 60

A Lei nº 12.319, de 1º/09/2010, regulamentou a profissão do Tradutor e Intérprete da LIBRAS. Na prática, o intérprete serve de ponte entre os surdos usuários da LIBRAS e os ouvintes, com objetivo de estabelecer a comunicação entre ambos. Interpretar exige esforço físico e mental, envolve ética profissional, desempenho e competência. Com relação ao profissional interprete de LIBRAS, é **CORRETO** afirmar que:

A) O intérprete de LIBRAS é o profissional que tem competência e proficiência para interpretar a Língua Portuguesa para a modalidade escrita e ou oral de forma simultânea ou consecutiva.

B) O intérprete de LIBRAS tem competência apenas para interpretar da LIBRAS para a LIBRAS.

C) O intérprete de LIBRAS é o profissional que tem competência e proficiência para interpretar em LIBRAS.

D) O intérprete de LIBRAS é o profissional que tem competência e proficiência para interpretar da LIBRAS para a Língua Portuguesa, ou vice-versa (de forma simultânea ou consecutiva).

E) O intérprete de LIBRAS é um profissional que interpreta da LIBRAS para a Língua Portuguesa.

QUESTÃO 61

São atribuições do profissional tradutor e intérprete, atuar com postura e ética em/nos (as):

A) Instituições de ensino no nível médio e superior, visando o apoio à qualificação do aluno surdo, além de prestar seus serviços em depoimentos em júízo, e também em órgãos administrativos públicos ou privados.

B) Diversos locais onde haja um surdo que necessite desse profissional, sendo estes, nas escolas, nos hospitais, em eventos de lazer e entretenimento, etc.

- C) Escolas desde a educação infantil ao nível superior, inclusive em processos seletivos para cursos na instituição de ensino e nos concursos públicos e em órgãos administrativos ou policiais.
- D) Instituições de ensino do nível fundamental ao superior, processos seletivos para cursos e em concursos públicos, em repartições públicas, além de prestar seus serviços em depoimentos em juízo, em órgãos administrativos ou policiais.
- E) Somente prestar seus serviços em depoimentos em juízo, em órgãos administrativos ou policiais.

QUESTÃO 62

A função do Tradutor/Intérprete de Libras vem sendo destacada e reconhecida cada vez mais no mercado de trabalho para tal é necessário atuar com responsabilidade, ou seja, com competências e habilidades tradutoras possuindo fluência em língua de sinais, de forma a:

- I- viabilizar o acesso aos conteúdos curriculares, na modalidade de ensino que estiver atuando.
- II- zelar parcialmente pelos valores éticos a ela inerentes, pelo respeito à pessoa humana e principalmente à cultura do surdo.
- III- atuar em prol da imparcialidade e fidelidade aos conteúdos que lhe couber traduzir.
- IV- efetuar comunicação entre surdos e ouvintes, surdos e surdos, surdos e surdos-cegos, surdos-cegos e ouvintes.

Marque somente a alternativa **CORRETA**:

- A) Somente II e IV estão corretas.
- B) Somente I está correta.
- C) Somente II e III estão corretas.
- D) Somente I, III, e IV estão corretas.
- E) Somente II, III e IV estão corretas.

QUESTÃO 63

Em relação aos Estudos da Tradução e Interpretação, Rónai afirma que:

Só se poderia falar em tradução literal se houvesse línguas bastante semelhantes para permitirem ao tradutor limitar-se a uma simples transposição de palavras ou expressões de uma para outra. Mas línguas assim não há, nem mesmo entre os idiomas cognatos. As inúmeras divergências estruturais existentes entre a língua do original e a tradução obrigam o tradutor a escolher, de cada vez, entre duas ou mais soluções, e em sua escolha ele é inspirado constantemente pelo espírito da língua para a qual traduz (1987: 21).

Com base no texto e nos diversos estudos realizados, marque a alternativa **INCORRETA**:

- A) O intérprete deve dominar a língua brasileira de sinais e a língua portuguesa.
- B) O aspecto fundamental do processo de tradução e interpretação no modelo sociolinguístico baseia-se nas interações entre os participantes.
- C) Língua fonte é a língua que o intérprete ouve ou vê para, a partir dela, fazer a tradução e interpretação para a mesma língua (a língua alvo).
- D) O profissional deve esforçar-se para interpretar, utilizando diversas estratégias como sinônimos e/ou classificadores para transmitir o enunciado de maneira a esclarecer o conteúdo.

E) O intérprete deve interpretar fielmente e com o melhor da sua habilidade, sempre transmitindo o pensamento, a intenção, e deve lembrar-se dos limites de sua função e não ir além de sua responsabilidade.

QUESTÃO 64

A cultura é um meio que a sociedade integra, identifica as pessoas e logo contribui para a busca da identidade. No caso, a cultura surda apresenta a construção de diversas características próprias. Por esse motivo, não há como falar em Cultura Surda sem citar a questão identitária.

Identifique com V (para verdadeiro) e F (para falso) e marque a alternativa CORRETA:

- () Se uma criança surda puder aprender a língua de sinais da comunidade surda na qual será inserida, ela terá mais facilidade em aprender a língua oral-auditiva da comunidade ouvinte.
- () É recomendado que a educação dos surdos seja efetivada primeiramente em língua portuguesa e depois na língua de sinais.
- () Na comunidade surda ainda não existem processos culturais específicos, mesmo que não haja uma definição da palavra cultura.
- () Os surdos compartilham hábitos e costumes, mesclados aos aspectos da cultura ouvinte.

- A) V-F-F-V
- B) V-V-V-V
- C) F-V-V-F
- D) V-F-F-F
- E) F-V-F-V

QUESTÃO 65

A Lei nº 10.436/02, que “é reconhecida como meio legal de comunicação e expressão a Língua Brasileira de Sinais - Libras e outros recursos de expressão a ela associados” (art.1º). Logo em seguida, destaca-se o Decreto nº 5.626/05 que regulamenta a referida Lei e lhe atribui outras providências.

Marque a assertiva **CORRETA**:

- A) Os movimentos sociais, em nosso país, impulsionaram aprovação da Política de Educação Especial e do decreto citado acima, tendo como base os princípios da democratização da educação, que a garantem como um direito de todos, sendo um dever do governo do Estado.
- B) A Libras deve ser inserida como disciplina curricular obrigatória nos cursos de formação de professores para o exercício do magistério, somente no nível médio e superior.
- C) Essas ações educacionais visam superar a lógica da inclusão no ambiente escolar e na sociedade de forma geral.
- D) Surdos adultos que ainda não são fluentes em língua de sinais e não estão envolvidos com a comunidade surda, que se posicionam como deficientes, não têm direitos a usufruir da lei citada.
- E) Nesse decreto, encontra-se um capítulo dedicado à formação para o ensino de línguas, esse processo, em particular, está relacionado à formação do professor de Libras.

QUESTÃO 66

Acompanhando o processo de mudanças, a Resolução CNE/CEB nº 2/2001, no artigo 2º das Diretrizes Nacionais para a Educação Especial na Educação Básica, determina que:

- A) as escolas devem matricular somente os alunos surdos, cabendo ao sistema de ensino providenciar local adequado para cada necessidade especial.
- B) os sistemas de ensino devem matricular somente dois alunos surdos por escola.
- C) as escolas devem matricular um aluno para cada necessidade especial.
- D) os sistemas de ensino devem matricular todos os alunos, cabendo às escolas organizar-se para o atendimento aos educandos com necessidades especiais.
- E) as escolas não são obrigadas a matricular alunos com necessidades especiais.

QUESTÃO 67

No Brasil, na medida em que movimentos de surdos consolidaram aspectos referentes à cidadania, a Língua de Sinais ganhou espaço na sociedade por meio de Leis vigentes, tais como a Lei Nº 10.436/2002 e Decreto Nº 5.626/2005, que por deficiência auditiva manifesta-se Perda Moderada quando:

- A) 71 – 90 dB; facilmente detectada – não há reação adequada aos sons ambientais.
- B) 26 – 40 dB; geralmente a perda não é notada.
- C) 41 – 70; apresenta alterações articulatórias, pois não percebe os sons com clareza;
- D) acima de 90 dB; só responde auditivamente a bombas, trovão, avião, etc.
- E) 41 – 70 dB; em alguns casos indica-se a cirurgia de implante coclear

QUESTÃO 68

Graça (2002) cita em um dos seus textos, que a competência do intérprete de língua de sinais e a prática da tradução em relação à cultura tem um sentido mais abrangente, pois a cultura permite reconhecer, experimentar, intuir ou investigar hábitos linguísticos e extralinguísticos, as **idiosincrasias** e os mecanismos inconscientes que podem estar por detrás da produção e recepção do texto de partida e do texto de chegada.

Em relação às competências necessárias desse profissional, observe a palavra destacada em negrito no texto e marque a alternativa correta:

- A) Significa uma “condição” que envolve a perda de controle, relacionado entre a mistura de bom ou mau.
- B) Do grego "*idiótes*" que significa "pessoa leiga, sem habilidade profissional", por oposição àqueles que desenvolviam algum trabalho especializado.
- C) São generalizações que as pessoas fazem sobre comportamentos, temperamentos ou características de outros, individualmente ou em grupo.
- D) Ideia de um grupo multicultural e pressupõe que os grupos culturais estariam cada vez mais interligados, em função do crescente contato que têm entre si.
- E) É o mesmo que fingimento, falsidade, fingir sentimentos, crenças, virtudes, que na realidade não possui.

QUESTÃO 69

Em um congresso internacional sobre educação especial, o palestrante americano, ao discursar, é acompanhado por um interprete ASL- American Sign Language e por um interprete de Libras. Nesse caso pode-se afirmar que ocorreu uma tradução:

- A) interlingual
- B) sociolinguística
- C) intralingual
- D) interacionista
- E) intersemiótica

QUESTÃO 70

Considerando os parâmetros encontrados na língua de sinais, podemos afirmar que:

- A) Configuração de Mãos: são as formas das mãos em uma parte do corpo, que podem ser a partir da datilologia (alfabeto manual) ou outras formas, características da Língua.
- B) Movimento: todos os sinais podem ter movimentos
- C) Ponto de Articulação: é o lugar onde incide a mão predominante configurada, podendo esta tocar alguma parte do corpo ou estar em um espaço neutro vertical (do meio do corpo até a cabeça) e horizontal (à frente do emissor).
- D) Orientação/direcionalidade: os sinais não alteram seus significados conforme a direção executada
- E) Expressão facial e/ou corporal: não atribui significado ao sinal.