



**Concurso Público**

REF. EDITAL Nº 02

**NÍVEL SUPERIOR - MANHÃ**

**Cargo**

**MÉDICO - CIRURGIA DA MÃO**

Nome do Candidato \_\_\_\_\_

Inscrição \_\_\_\_\_

**ATENÇÃO**

O Caderno de questões possui 50 (cinquenta) questões objetivas, numeradas sequencialmente, de acordo com o exposto no quadro a seguir:

MATÉRIA	QUESTÕES
Língua Portuguesa	01 a 10
Raciocínio Lógico e Matemático	11 a 15
Legislação Aplicada à EBSERH	16 a 20
Legislação Aplicada ao SUS	21 a 25
Conhecimentos Específicos	26 a 50

**INSTRUÇÕES**

1. Na sua Folha de Respostas, confira seu nome, o número do seu documento e o número de sua inscrição. Além disso, não se esqueça de conferir seu Caderno de Questões quanto a falhas de impressão e de numeração, e se o cargo corresponde àquele para o qual você se inscreveu. Preencha os campos destinados à assinatura e ao número de inscrição. Qualquer divergência comunique ao fiscal.
2. O único documento válido para avaliação da prova é a Folha de Respostas. Só é permitido o uso de caneta esferográfica **transparente** de cor azul ou preta para o preenchimento da Folha de Respostas, que deve ser realizado da seguinte maneira: ■
3. O prazo de realização da prova é de 4 (quatro) horas, incluindo a marcação da Folha de Respostas. Após 60 (sessenta) minutos do início da prova, o candidato estará liberado para utilizar o sanitário ou deixar definitivamente o local de aplicação. A retirada da sala de prova dos 3 (três) últimos candidatos só ocorrerá conjuntamente.
4. Ao término de sua prova, comunique ao fiscal, devolvendo-lhe a Folha de Respostas devidamente preenchida e assinada. O candidato poderá levar consigo o Caderno de Questões, desde que aguarde em sala o término da aplicação.
5. As provas e os gabaritos preliminares estarão disponíveis no site do Instituto AOCP - [www.institutoaocp.org.br](http://www.institutoaocp.org.br) - no dia posterior à aplicação da prova.
6. Implicará na eliminação do candidato, caso, durante a realização das provas, qualquer equipamento eletrônico venha emitir ruídos, mesmo que devidamente acondicionado no **envelope de guarda de pertences**. O NÃO cumprimento a qualquer uma das determinações constantes em Edital, no presente Caderno ou na Folha de Respostas, incorrerá na eliminação do candidato.



-----(destaque aqui)-----

**FOLHA PARA ANOTAÇÃO DAS RESPOSTAS DO CANDIDATO**

<b>Questão</b>	01	02	03	04	05	06	07	08	09	10	11	12	13	14	15	16	17	18	19	20	21	22	23	24	25	
<b>Resp.</b>																										

<b>Questão</b>	26	27	28	29	30	31	32	33	34	35	36	37	38	39	40	41	42	43	44	45	46	47	48	49	50	
<b>Resp.</b>																										

O gabarito oficial preliminar e o caderno de questões da prova objetiva estarão disponíveis no endereço eletrônico [www.institutoaocp.org.br](http://www.institutoaocp.org.br) no dia seguinte à aplicação da prova.

## A lista de desejos

Rosely Sayao

Acabou a graça de dar presentes em situações de comemoração e celebração, não é? Hoje, temos listas para quase todas as ocasiões: casamento, chá de cozinha e seus similares – e há similares espantosos, como chá de lingerie –, nascimento de filho e chá de bebê, e agora até para aniversário.

Presente para os filhos? Tudo eles já pediram e apenas mudam, de vez em quando ou frequentemente, a ordem das suas prioridades. Quem tem filho tem sempre à sua disposição uma lista de pedidos de presentes feita por ele, que pode crescer diariamente, e que tanto pode ser informal quanto formal.

A filha de uma amiga, por exemplo, tem uma lista na bolsa escrita à mão pelo filho, que tem a liberdade de sacá-la a qualquer momento para fazer as mudanças que ele julgar necessárias. Ah! E ela funciona tanto como lista de pedidos como também de “checklist” porque, dessa maneira, o garoto controla o que já recebeu e o que ainda está por vir. Sim: essas listas são quase uma garantia de conseguir ter o pedido atendido.

Ninguém mais precisa ter trabalho ao comprar um presente para um conhecido, para um colega de trabalho, para alguma criança e até amigo. Sabe aquele esforço de pensar na pessoa que vai receber o presente e de imaginar o que ela gostaria de ganhar, o que tem relação com ela e seu modo de ser e de viver? Pois é: agora, basta um telefonema ou uma passada rápida nas lojas físicas ou virtuais em que as listas estão, ou até mesmo pedir para uma outra pessoa realizar tal tarefa, e pronto! Problema resolvido!

Não é preciso mais o investimento pessoal do pensar em algo, de procurar até encontrar, de bater perna e cabeça até sentir-se satisfeito com a escolha feita que, além de tudo, precisaria estar dentro do orçamento disponível para tal. Hoje, o presente custa só o gasto financeiro e nem precisa estar dentro do orçamento porque, para não transgredir a lista, às vezes é preciso parcelar o presente em diversas prestações...

E, assim que os convites chegam, acompanhados sem discrição alguma das listas, é uma correria dos convidados para efetuar sem demora sua compra. É que os presentes menos custosos são os primeiros a serem ticados nas listas, e quem demora para cumprir

seu compromisso acaba gastando um pouco mais do que gostaria.

Se, por um lado, dar presentes deixou de dar trabalho, por outro deixou também totalmente excluído do ato de presentear o relacionamento entre as pessoas envolvidas. Ganho para o mercado de consumo, perda para as relações humanas afetivas.

Os presentes se tornaram impessoais, objetos de utilidade ou de luxo desejados. Acabou-se o que era doce no que já foi, num passado recente, uma demonstração pessoal de carinho.

Sabe, caro leitor, aquela expressão de surpresa gostosa, ou de um pequeno susto que insiste em se expressar, apesar da vontade de querer que ele passe despercebido, quando recebíamos um mimo? Ou aquela frase transparente de criança, que nunca deixa por menos: “Eu não quero isso!”? Tudo isso acabou. Hoje, tudo o que ocorre é uma operação mental dupla. Quem recebe apenas tica algum item da lista elaborada, e quem presenteia dá-se por satisfeito por ter cumprido seu compromisso.

Que tempos mais chatos. Resta, a quem tiver coragem, a possibilidade de transgredir essas tais listas. Assim, é possível tornar a vida mais saborosa.

Disponível em <http://www1.folha.uol.com.br/colunas/rosely-sayao/2014/07/1489356-a-lista-de-desejos.shtml>

### QUESTÃO 01

De acordo com a autora,

- (A) com as listas de presentes, os presentes tornaram-se ainda mais pessoais, exigindo a habilidade da pessoa para não transgredir a lista sugerida.
- (B) seguir as listas de presentes e comprar exatamente o que está sendo solicitado é uma demonstração de carinho maior que escolher um presente por conta própria.
- (C) antes das listas de presentes, presentear exigia esforço, pois era necessário pensar em quem iria receber o presente, no que a pessoa gostaria de ganhar, o que teria relação com ela e seu modo de ser e de viver.
- (D) o esforço para comprar um presente solicitado em uma lista de presente é muito maior que escolher por conta própria.
- (E) os itens mais caros da lista de presentes são os primeiros a serem selecionados para a compra.

**QUESTÃO 02**

Qual das alternativas a seguir apresenta, **explicitamente**, a busca da autora em manter um diálogo com o interlocutor de seu texto?

- (A) “E, assim que os convites chegam, acompanhados sem discrição alguma das listas, é uma correria dos convidados para efetuar sem demora sua compra.”.
- (B) “Hoje, tudo o que ocorre é uma operação mental dupla.”.
- (C) “Ninguém mais precisa ter trabalho ao comprar um presente para um conhecido, para um colega de trabalho, para alguma criança e até amigo.”.
- (D) “Sabe, caro leitor, aquela expressão de surpresa gostosa, ou de um pequeno susto que insiste em se expressar, apesar da vontade de querer que ele passe despercebido, quando recebíamos um mimo?”.
- (E) “Quem recebe apenas tica algum item da lista elaborada, e quem presenteia dá-se por satisfeito por ter cumprido seu compromisso.”.

**QUESTÃO 03**

Em “Resta, a quem tiver coragem, a possibilidade de transgredir essas tais listas.”, é possível inferir que

- (A) a autora acredita que todos devem seguir as listas de presentes, caso contrário demonstrarão covardia.
- (B) a autora acredita que aqueles que decidem não seguir as sugestões das listas de presentes e escolher por decisão própria um presente são pessoas que têm coragem.
- (C) as pessoas seguem as sugestões das listas de presentes porque querem transgredir.
- (D) a autora aconselha a todos a não transgredirem a lista de presentes.
- (E) seguir as sugestões das listas de presentes é uma maneira de não se acomodar e transgredir o que é imposto.

**QUESTÃO 04**

Assinale a alternativa em que o termo destacado expressa finalidade.

- (A) “Presente para os filhos?”.
- (B) “... ou até mesmo pedir para uma outra pessoa realizar tal tarefa.”.
- (C) “Ninguém mais precisa ter trabalho ao comprar um presente para um conhecido...”.
- (D) “Ganho para o mercado de consumo...”.
- (E) “... é uma correria dos convidados para efetuar sem demora sua compra.”.

**QUESTÃO 05**

Em “... que tem a liberdade de sacá-la a qualquer momento para fazer as mudanças que ele julgar necessárias.”, o termo destacado retoma

- (A) bolsa.
- (B) filha.
- (C) lista.
- (D) amiga.
- (E) liberdade.

**QUESTÃO 06**

Em “... às vezes é preciso parcelar o presente em diversas prestações...”, podemos afirmar que nesse caso a crase foi utilizada

- (A) porque a expressão em destaque é uma locução adverbial de base feminina.
- (B) para atender a regência do verbo “precisar”.
- (C) para atender a regência do verbo “parcelar”.
- (D) porque a expressão em destaque é uma locução conjuntiva de base feminina.
- (E) porque a expressão de que ela faz parte está diante da palavra feminina “prestações”.

**QUESTÃO 07**

Assinale a alternativa em que a expressão ou termo destacado NÃO expressa tempo.

- (A) “às vezes”.
- (B) “de vez em quando”.
- (C) “frequentemente”.
- (D) “Hoje”.
- (E) “pouco”.

**QUESTÃO 08**

Assinale a alternativa em que o termo destacado NÃO é um artigo.

- (A) “Acabou a graça de dar presentes...”.
- (B) “... tem a liberdade de sacá-la a qualquer momento...”.
- (C) “A filha de uma amiga...”.
- (D) “... é possível tornar a vida mais saborosa.”.
- (E) “...para não transgredir a lista...”.

**QUESTÃO 09**

Em “... para não transgredir a lista, às vezes é preciso parcelar o presente em diversas prestações...”, a oração destacada indica

- (A) concessão.
- (B) finalidade.
- (C) comparação.
- (D) condição.
- (E) tempo.

**QUESTÃO 10**

Assinale a alternativa correta quanto à grafia dos pares.

- (A) Excluído – excluzão.
- (B) Doce – dossura.
- (C) Presente – presenssa.
- (D) Transparente – transparência.
- (E) Insiste – insistência.

---

**RACIOCÍNIO LÓGICO E MATEMÁTICO**

---

**QUESTÃO 11**

Em um grupo de 650 eleitores, 42% votaram no candidato A. Sabendo que todos os eleitores votaram em algum candidato, quantos desses eleitores não votaram no candidato A?

- (A) 377
- (B) 273
- (C) 608
- (D) 142
- (E) 302

**QUESTÃO 12**

Minha mãe fez uma jarra de suco de laranja.

Eu tomei  $\frac{2}{5}$  da quantidade de suco que havia na jarra e, em seguida, meu irmão bebeu  $\frac{1}{3}$  do restante. Qual é a fração da quantidade inicial de suco que meu irmão bebeu?

- (A)  $\frac{1}{3}$
- (B)  $\frac{3}{8}$
- (C)  $\frac{2}{15}$
- (D)  $\frac{5}{6}$
- (E)  $\frac{1}{5}$

**QUESTÃO 13**

Assinale a alternativa que representa a negação da proposição “ Todo homem joga futebol”.

- (A) “Toda mulher joga futebol”.
- (B) “Nenhum homem joga futebol”.
- (C) “Algum homem não joga futebol”.
- (D) “Todo homem joga vôlei”.
- (E) “Nem toda mulher joga futebol”.

**QUESTÃO 14**

Considere as proposições:  $p =$  “João gosta de maçãs”,  $q =$  “Está chovendo aqui”. Assinale a alternativa que corresponde à proposição  $(\sim p \wedge \sim q)$ .

- (A) “João gosta de maçãs ou está chovendo aqui”.
- (B) “João não gosta de maçãs ou não está chovendo aqui”.
- (C) “João gosta de maçãs e está chovendo aqui”.
- (D) “João não gosta de maçãs e está não chovendo aqui”.
- (E) “Se João gosta de maçãs, então não está chovendo aqui”.

**QUESTÃO 15**

A proposição  $p \rightarrow q$  é equivalente a

- (A)  $\sim p \rightarrow \sim q$ .
- (B)  $\sim p \vee q$ .
- (C)  $\sim q \wedge p$ .
- (D)  $q \rightarrow p$ .
- (E)  $\sim p \rightarrow q$ .

**QUESTÃO 16**

O Conselho de Administração da EBSEERH, segundo seu regimento, tem sua competência previamente determinada. Assim, com relação a essa competência, assinale a alternativa INCORRETA.

- (A) Assistir a Diretoria Executiva e o Conselho de Administração em suas funções, sobretudo na formulação, implementação e avaliação de estratégias de ação da EBSEERH.
- (B) Aprovar o orçamento e o programa de investimentos propostos pela Presidência e acompanhar a sua execução.
- (C) Examinar e aprovar, por proposta do Presidente da EBSEERH, as políticas gerais e programas de atuação da Empresa, a curto, médio e longo prazos, em consonância com as políticas de educação; de saúde; e econômico-financeira do Governo Federal.
- (D) Aprovar o Regimento Interno da EBSEERH e suas alterações supervenientes, o qual deverá conter, dentre outros aspectos, a estrutura básica da Empresa e os níveis de alçada decisória das Diretorias e do Presidente.
- (E) Apreciar e aprovar o Relatório Anual de Gestão apresentado pela Administração da EBSEERH.

**QUESTÃO 17**

Quanto à sede da Empresa Brasileira de Serviços Hospitalares – EBSEERH –, é correto afirmar que ela fica na cidade de

- (A) São Paulo (SP).
- (B) Belo Horizonte (MG).
- (C) Rio de Janeiro (RJ).
- (D) Salvador (BA).
- (E) Brasília (DF).

**QUESTÃO 18**

O Decreto que aprova o Estatuto Social da Empresa Brasileira de Serviços Hospitalares – EBSEERH – é o

- (A) Decreto n.º 10.302, de 05 de fevereiro de 2015.
- (B) Decreto n.º 3.123, de 17 de outubro de 2002.
- (C) Decreto n.º 7.661, de 28 de dezembro de 2011.
- (D) Decreto n.º 8.280, de 19 de dezembro de 1990.
- (E) Decreto-Lei n.º 2.848, de 7 de dezembro de 1940.

**QUESTÃO 19**

A integralização do capital social da Empresa Brasileira de Serviços Hospitalares – EBSEERH – fica estabelecida no Parágrafo único, do art. 2.º da Lei n.º 12.550, de 15 de dezembro de 2011, que prescreve: “A integralização do capital social será realizada com recursos oriundos de dotações consignadas no orçamento da União, bem como pela incorporação de qualquer espécie de bens e direitos suscetíveis de avaliação em dinheiro.” Quanto à propriedade do capital social da EBSEERH, é correto afirmar que

- (A) é concorrente entre Municípios, dos Estados e da União.
- (B) é concorrente entre Estados e União.
- (C) é exclusivo dos Estados.
- (D) é exclusivo da União
- (E) é exclusivo do Município.

**QUESTÃO 20**

Em uma EBSEERH, para seu devido funcionamento, deve ter algumas diretorias que serão direcionadas de acordo com a sua competência, como a Diretoria de Administração e Infraestrutura, a Diretoria de Gestão de Pessoas, dentre outras. No que se refere ao que compete à Diretoria de Gestão de Pessoas, assinale a alternativa correta.

- (A) Compete planejar, implementar e controlar as políticas e diretrizes de gestão orçamentária, financeira e contábil no âmbito da Sede da EBSEERH, das filiais e das unidades descentralizadas.
- (B) Compete propor e gerir a Política de Gestão de Pessoas da EBSEERH, em articulação com as demais Diretorias e órgãos de assessoramento da Presidência, de acordo com as necessidades da Empresa.
- (C) Compete planejar, implementar e controlar as políticas e diretrizes de gestão administrativa, patrimonial e de infraestrutura no âmbito da Sede da EBSEERH, filiais e unidades descentralizadas.
- (D) Compete implementar, monitorar, avaliar e aperfeiçoar as características e a execução do Plano Estratégico de Tecnologia da Informação (PETI) e do Plano Diretor de Tecnologia da Informação (PDTI) na EBSEERH, de acordo com o planejamento institucional.
- (E) Compete alinhar as ações de atenção à saúde coordenadas pela EBSEERH às políticas e diretrizes dos Ministérios da Educação e da Saúde.

## LEGISLAÇÃO APLICADA AO SUS

### QUESTÃO 21

**A Lei que dispõe sobre a participação da comunidade na gestão do Sistema Único de Saúde (SUS) é**

- (A) a Lei n.º 8.142, de 28 de dezembro de 1990.
- (B) a Lei n.º 10.406, de 10 de janeiro de 2002.
- (C) a Lei n.º 5.869, de 11 de janeiro de 1973.
- (D) a Lei n.º 8.080, de 19 de dezembro de 1990.
- (E) o Decreto-Lei nº 2.848, de 7 de dezembro de 1940.

### QUESTÃO 22

**Acerca da Ordem Social, de acordo com a Constituição Federal brasileira, de 05 de outubro de 1988, é correto afirmar que**

- (A) a seguridade social compreende um conjunto integrado de ações de iniciativa exclusiva dos Poderes Públicos.
- (B) a seguridade social será financiada por toda a sociedade, de forma direta e indireta, nos termos da lei, mediante recursos provenientes dos orçamentos da União, dos Estados, do Distrito Federal e dos Municípios e de contribuições sociais.
- (C) a saúde é direito de todos e dever de cada cidadão.
- (D) não são de relevância pública as ações e serviços de saúde.
- (E) a assistência à saúde é exclusiva do Poder Público.

### QUESTÃO 23

**A Constituição Federal brasileira, de 05 de outubro de 1988, declara que a saúde é direito de todos e dever**

- (A) do particular.
- (B) da escola.
- (C) dos planos de saúde.
- (D) do Estado.
- (E) das empresas.

### QUESTÃO 24

**Conforme dispõe o art. 28 da Lei nº 8.080, de 19 de setembro de 1990, os cargos e funções de chefia, direção e assessoramento, no âmbito do Sistema Único de Saúde (SUS), só poderão ser exercidos**

- (A) em regime de tempo integral.
- (B) em regime de tempo parcial de 04 (quatro) horas.
- (C) em escala de 24 (vinte e quatro) horas por 48 (quarenta e oito) horas.
- (D) sem ter horário determinado, por tratar-se de cargo de confiança.
- (E) em regime de tempo parcial de 06 (seis) horas.

### QUESTÃO 25

**De acordo com o Decreto Federal nº 7.508, de 28 de junho de 2011, o acesso universal e igualitário à assistência farmacêutica pressupõe**

- (A) não estar o usuário assistido por ações e serviços de saúde do SUS.
- (B) ter o medicamento sido prescrito por qualquer pessoa.
- (C) estar a prescrição em conformidade com a RENAME e os Protocolos Clínicos e Diretrizes Terapêuticas ou com a relação específica complementar estadual, distrital ou municipal de medicamentos.
- (D) não ter a dispensação ocorrido em unidades indicadas pela direção do SUS.
- (E) estar o usuário assistido por ações e serviços de saúde particular.

## CONHECIMENTOS ESPECÍFICOS

### QUESTÃO 26

**Sobre o uso do torniquete (garrote) na cirurgia ortopédica, podemos afirmar que**

- (A) o tecido muscular é mais vulnerável à lesão mecânica (pressão).
- (B) o nervo é mais susceptível à lesão por isquemia.
- (C) a paralisia pós-garrote é a principal complicação.
- (D) garroteamento com bandagem elástica (esmarch) tem menos complicações do que com manguito pneumático.
- (E) em crianças e adultos deve-se usar o mesmo tamanho de garrote, variando-se apenas a pressão utilizada.

### QUESTÃO 27

**Sobre a anestesia regional na cirurgia do membro superior, assinale a alternativa.**

- (A) Comparada à anestesia geral, a anestesia regional proporciona menor controle da dor pós-operatória.
- (B) O bloqueio guiado por ultrassonografia permite uso de menores doses de anestésicos do que os demais métodos e, por isso, apresenta menor efeito anestésico.
- (C) Infecção no local da injeção do anestésico e recusa por parte do paciente são contraindicações absolutas à anestesia regional.
- (D) A incidência de parestesia pós-operatória após bloqueio regional é alta, porém a maioria se resolve em 4 semanas.
- (E) No bloqueio digital, o uso de anestésico local associado à epinefrina é proscrito, pelo risco de isquemia e necrose.

### QUESTÃO 28

**Nas infecções da mão, em relação às particularidades do *Staphylococcus aureus* resistente à meticilina, assinale a alternativa correta.**

- (A) É uma infecção exclusivamente nosocomial.
- (B) Seu aspecto clínico característico é composto por área de hiperemia com necrose central, podendo ou não haver formação de pus.
- (C) O tratamento de escolha é feito com antibiótico via oral e acompanhamento da evolução da ferida em intervalos de tempo.
- (D) No tratamento cirúrgico, é recomendado o esvaziamento venoso com bandagem elástica

e o garroteamento para melhor visualização da lesão e desbridamento mais adequado.

- (E) Valores normais de contagem de glóbulos brancos, proteína c-reativa e velocidade de hemossedimentação excluem o diagnóstico de infecção na mão.

### QUESTÃO 29

**Sobre a paroníquia, assinale a alternativa correta.**

- (A) Na forma aguda, é menos frequente do que as demais infecções da mão.
- (B) Na forma crônica, tem como opção de tratamento cirúrgico a marsupialização.
- (C) Na marsupialização, é recomendada ressecção de tecido incluindo a matriz germinativa, para evitar recorrência da infecção.
- (D) Na forma aguda, o tratamento é exclusivamente com o uso de antibióticos.
- (E) Na forma crônica, a incidência é mais comum em homens, sendo 4:1 a relação.

### QUESTÃO 30

**Qual alternativa representa melhor os quatro sinais cardinais de Kanavel?**

- (A) Edema fusiforme, hiperemia ao longo do território do tendão flexor, dor intensa à extensão passiva, febre.
- (B) Edema fusiforme, hiperemia ao longo do território do tendão flexor, dor intensa à extensão passiva, abscesso.
- (C) Edema fusiforme, hiperemia ao longo do território do tendão flexor, atitude em semiflexão, abscesso.
- (D) Dor intensa à extensão passiva, edema fusiforme, atitude em semiflexão, hiperemia ao longo do território do tendão flexor.
- (E) Dor intensa à extensão passiva, edema fusiforme, atitude em semiflexão, presença de abscesso em ferradura.

### QUESTÃO 31

**Sobre a anatomia do punho e da mão, assinale a alternativa correta.**

- (A) O espaço de Poirier tem como limite proximal a fásia do músculo pronador quadrado e como limite distal a fásia dos flexores profundos dos dedos.
- (B) O ligamento escafo-semilunar volar apresenta maior resistência do que o dorsal.
- (C) O ligamento semiluno-piramidal dorsal apresenta maior resistência do que o volar.
- (D) A gota de lágrima representa a projeção volar



da fossa do semilunar e atua como restritor mecânico volar do semilunar.

- (E) Ao se realizar desvio ulnar, a fileira proximal do carpo sofre flexão e desvio ulnar.

**QUESTÃO 32**

**A respeito da doença de Dupuytren, podemos afirmar que**

- (A) é uma fibromatose benigna da fáscia palmar e digital, ocorrendo, com grande frequência, alterações histológicas e contraturas nos ligamentos longitudinais e transversos.
- (B) contratura em flexão igual ou maior que 30°, na articulação metacarpofalangeana, e 20°, na interfalangeana proximal, são indicações de tratamento cirúrgico.
- (C) banda pré-tendínea, banda espiral, fibras de Legueu e Juvara, bainha digital lateral, ligamento de Cleland e ligamento natatório são estruturas acometidas na doença.
- (D) entre as diversas técnicas cirúrgicas, a de McCash tem a vantagem de permitir mobilização precoce e é a que apresenta menor taxa de recorrência.
- (E) a incidência da doença é maior em mulheres, caucasianas originárias do norte da Europa.

**QUESTÃO 33**

**Mulher, 48 anos, queixa-se de dor radial ocasional na mão direita (dominante), com a seguinte radiografia:**

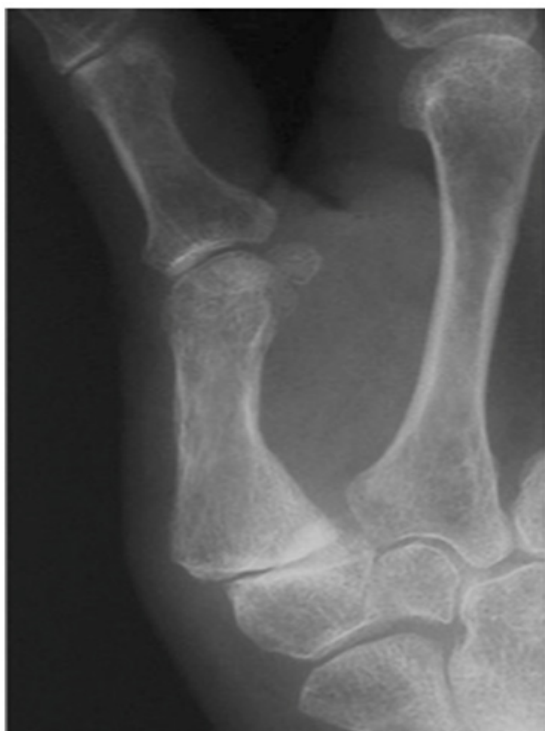

**Qual alternativa apresenta o diagnóstico, classificação e o tratamento adequados?**

- (A) Rizartrose, Eaton e Glickel I, reconstrução do ligamento volar.
- (B) Rizartrose, Eaton e Glickel II, reconstrução do ligamento volar.
- (C) Rizartrose, Eaton e Glickel III, artrodese trapézio-metacarpal.
- (D) Rizartrose, Eaton e Glickel I, trapeziectomia e reconstrução ligamentar com flexor radial do carpo.
- (E) Rizartrose, Eaton e Glickel II, artroplastia de dupla interposição.

**QUESTÃO 34**

**De acordo com a classificação de Mathes e Nahai, podemos classificar o retalho do latíssimo do dorso como**

- (A) tipo V, em que há 1 pedículo principal e múltiplos pedículos perforantes.
- (B) tipo V, em que há 1 pedículo vascular.
- (C) tipo III, em que há 2 pedículos dominantes.
- (D) tipo II, em que há 1 pedículo principal e 1 secundário.
- (E) tipo II, em que há 1 pedículo principal e múltiplos pedículos perforantes.

**QUESTÃO 35**

**Sobre o retalho do músculo serrátil anterior, qual é o padrão vascular, segundo Mathes e Nahai, e qual(is) é/são seu(s) pedículo(s)?**

- (A) Tipo V de Mathes e Nahai, sendo a artéria toracodorsal seu pedículo.
- (B) Tipo I de Mathes e Nahai, sendo a artéria torácica lateral seu pedículo.
- (C) Tipo III de Mathes e Nahai, sendo a artéria toracodorsal e a artéria torácica lateral seus pedículos.
- (D) Tipo I de Mathes e Nahai, sendo a artéria circunflexa da escápula seu pedículo.
- (E) Tipo II de Mathes e Nahai, sendo a artéria subescapular seu pedículo.

**QUESTÃO 36**

**Assinale a alternativa correta a respeito da síndrome dolorosa complexa regional.**

- (A) O tipo 2 inclui a distrofia simpático reflexa e há, necessariamente, lesão nervosa.
- (B) O tipo 1 inclui a causalgia, havendo a lesão inicial, dor espontânea e fenômenos vasomotores.
- (C) O envolvimento do sistema nervoso simpático é obrigatório nos 2 tipos.
- (D) Alterações psicológicas não estão presentes no quadro clínico.
- (E) O tipo 2 inclui a causalgia e a lesão nervosa é obrigatória.

**QUESTÃO 37**

**Na embriologia do membro superior, é correto afirmar que**

- (A) 14 semanas após a fertilização a embriogênese do membro superior está completa.
- (B) a maioria das anomalias congênitas do membro superior ocorre no período entre 4-8 semanas pós-fertilização.
- (C) a zona ectodérmica apical é responsável pelo desenvolvimento anteroposterior do membro.
- (D) a zona de atividade polarizada é responsável pelo desenvolvimento craniocaudal do membro.
- (E) os elementos vasculares se originam da placa lateral de mesoderma.

**QUESTÃO 38**

**De acordo com a classificação das malformações congênitas adotada pela federação internacional das sociedades de cirurgia da mão, é correto afirmar que**

- (A) mão em espelho corresponde ao tipo IV.
- (B) banda de constrição congênita corresponde ao tipo V.
- (C) sindactilia corresponde ao tipo II.
- (D) macrodactilia corresponde ao tipo V.
- (E) tipo III é caracterizado por hipercrecimento.

**QUESTÃO 39**

**Criança de 3 meses de idade apresenta sindactilia simples e completa nos 4 espaços. Qual é o melhor plano terapêutico?**

- (A) Separação imediata do 1° e 4° espaços para evitar deformidade esquelética e separação do 2° e 3° espaços após 6 meses.
- (B) Separação do 1° e 4° espaços aos 18 meses de vida para evitar deformidade esquelética e separação do 3° e 4° espaços 6 meses após.

- (C) Separação do 1° e 3° espaços aos 18 meses e separação do 2° e 4° espaços após 3 meses.
- (D) Separação dos 4 espaços após 18 meses de vida no mesmo tempo cirúrgico.
- (E) Separação do 1° espaço após 18 meses de vida e separação dos demais espaços isoladamente a cada 3 meses, para evitar risco de necrose.

**QUESTÃO 40**

**Sobre a duplicação do polegar, assinale a alternativa correta.**

- (A) O tipo IV de Wassel é o mais frequente e envolve duplicação da falange distal e da falange proximal.
- (B) O tipo II de Wassel apresenta falange proximal bifida.
- (C) É mais comum em negros do que em caucasianos.
- (D) A técnica de Bilhault Cloquet pode ser usada na correção dos tipos I e II de Wassel, com baixo índice de complicações.
- (E) Os tipos I, II e IV de Wassel são os de pior prognóstico.

**QUESTÃO 41**

**A forma mais comum de manifestação da clinodactilia é o desvio radial do 5o dedo, porém, para seu diagnóstico, esse desvio deve ser maior que**

- (A) 5°.
- (B) 10°.
- (C) 15°.
- (D) 20°.
- (E) 30°.

**QUESTÃO 42**

**Sobre as fraturas das falanges, é correto afirmar que**

- (A) fraturas diafisárias da falange proximal têm angulação com ápice dorsal devido à ação dos tendões flexores.
- (B) na falange média a fratura proximal à inserção do tendão flexor superficial apresenta desvio dorsal e angulação volar.
- (C) na falange média a fratura distal à inserção do tendão flexor superficial apresenta desvio volar e angulação dorsal.
- (D) na fratura diafisária da falange proximal o fragmento proximal é fletido pela ação da musculatura interóssea.
- (E) nas fraturas das falanges o desvio depende da energia do trauma e não das forças musculares.

**QUESTÃO 43**

**Fraturas do escafoide apresentam alta frequência e complexidade na cirurgia da mão. Sobre elas, assinale a alternativa correta.**

- (A) O mecanismo mais comum é através de hiperextensão do punho  $> 95^\circ$ , havendo falha da cortical dorsal e o traço da fratura correndo para voilar.
- (B) Nas fraturas não tratadas, a longo prazo, pode haver absorção óssea na região voilar, levando ao surgimento de deformidade em corcova.
- (C) Devido ao modelo de vascularização do escafoide, fraturas do polo proximal apresentam menor risco de pseudartrose.
- (D) Na pseudartrose com surgimento de deformidade em corcova do escafoide, a técnica de Matti-Russe é a de escolha para o tratamento.
- (E) Pela classificação de Herbert, B3 corresponde a fratura luxação do escafoide.

**QUESTÃO 44**

**A instabilidade cárpica é uma condição associada à limitação funcional, tendo consequências sociais e econômicas importantes. Sobre a instabilidade cárpica, assinale a alternativa correta.**

- (A) Na instabilidade carpal dissociativa, há lesão ligamentar, associada ou não à fratura, entre ossos da mesma fileira. Na não dissociativa, não há lesão entre ossos da mesma fileira.
- (B) Segundo Watson, o estágio III de um punho em SLAC representa lesão irreparável do ligamento escafo-semilunar, com subluxação rotatória do escafoide.
- (C) No sinal de Terry Thomas, intervalo escafo-semilunar de 3mm é diagnóstico de lesão ligamentar
- (D) Segundo Mayfield, há 4 estágios relacionados a essa instabilidade, sendo o estágio II a lesão do ligamento semilunopiramidal ou fratura do piramidal.
- (E) Na radiografia em posteroanterior de um punho em DISI, o semilunar apresenta forma de C ou meia lua.

**QUESTÃO 45**

**Assinale a alternativa correta em relação às neuropatias compressivas.**

- (A) A compressão do nervo ulnar no canal de Guyon é mais frequente do que no túnel cubital.
- (B) O sinal de Wartenberg é positivo na compressão do nervo radial superficial.
- (C) Na síndrome do interósseo posterior, ocorre

desvio radial na extensão do punho devido à preservação do extensor radial longo do carpo, sendo o ligamento de Struthers um dos possíveis pontos de compressão.

- (D) Na síndrome do interósseo anterior, ocorre disfunção do flexor longo do polegar, flexor profundo do indicador, pronador quadrado e alterações sensitivas no polegar e indicador.
- (E) A Síndrome do pronador causa alterações sensitivas do nervo mediano, podendo ser diferenciada da síndrome do túnel do carpo por meio de reprodução dos sintomas durante flexão resistida do cotovelo com o antebraço em supinação.

**QUESTÃO 46**

**Segundo a classificação de Nalebuff modificada para polegar reumatoide, assinale a alternativa correta.**

- (A) O tipo I corresponde ao polegar em pescoço de cisne.
- (B) O tipo I corresponde ao polegar em botoeira.
- (C) O tipo II corresponde ao polegar em botoeira com subluxação trapeziometacarpal, sendo de ocorrência frequente.
- (D) O tipo IV corresponde ao polegar em pescoço de cisne.
- (E) No tipo V ocorre deformidade em pescoço de cisne, porém com adução do 1° metacarpiano.

**QUESTÃO 47**

**Homem, 35 anos, queixa-se de dor após trauma direto no indicador direito, em jogo de futebol há 30 dias. Na radiografia, vê-se uma lesão lítica, de bordas bem definidas, na falange proximal do indicador. Qual alternativa melhor descreve o provável diagnóstico e o tratamento respectivamente?**

- (A) Encondroma / observação, pois trata-se de um achado.
- (B) Osteoma osteoide / biópsia.
- (C) Condrossarcoma / amputação do raio.
- (D) Encondroma / curetagem e preenchimento da falha com enxerto esponjoso de íliaco.
- (E) Cisto ósseo / fixação profilática.

**QUESTÃO 48**

**Sobre a anatomia do plexo braquial, assinale a alternativa correta.**

- (A) O ponto de convergência de C5 e C6, chamado de ponto de Erb, marca a origem do nervo supraescapular.
- (B) O nervo dorsal da escápula é formado por ramos de C5, C6 e C7.
- (C) O nervo musculocutâneo tem origem no fascículo posterior.
- (D) O ponto de convergência de C5 e C6, chamado de ponto de Erb, marca a origem do nervo subclávio.
- (E) O nervo peitoral medial tem origem no tronco superior.

**QUESTÃO 49**

**Em relação às lesões nervosas, segundo Sunderland, assinale a alternativa correta.**

- (A) No grau I, neuropraxia, ocorre degeneração walleriana.
- (B) No grau III, axoniotmese, ocorre lesão do axônio, endoneuro e perineuro.
- (C) Na neurotmese, a recuperação espontânea pode levar de meses a anos, visto que a regeneração média do nervo é de 1mm/dia.
- (D) Na axoniotmese, por haver manutenção da integridade do epineuro, não há indicação cirúrgica.
- (E) No grau V, não há recuperação espontânea e o tratamento é cirúrgico havendo, geralmente, alguma deficiência residual.

**QUESTÃO 50**

**Sobre as lesões traumáticas do plexo braquial, assinale a alternativa correta.**

- (A) Lesão envolvendo as raízes de C5 e C6, paralisia de Erb-Duchene, é a segunda mais comum. Cursa com instabilidade do ombro, déficit de flexão e extensão do cotovelo.
- (B) Na paralisia de Dejerine-Klumpke, ocorre lesão de C7 a T1, podendo estar associada à síndrome de Horner.
- (C) A tomomielografia é o melhor exame para detectar avulsão de raiz, devendo ser feita nos primeiros dias pós trauma na suspeita de lesão por avulsão.
- (D) O mecanismo de trauma mais frequente é a tração ou estiramento e a lesão total do plexo braquial (C5-T1) é a mais comum entre as do plexo supraclavicular.
- (E) O melhor momento para se realizar eletroneuromiografia é imediatamente após uma lesão traumática do plexo braquial.

