



CONCURSO PÚBLICO PARA O PROVIMENTO DE CARGOS DE TÉCNICO-ADMINISTRATIVOS DO  
INSTITUTO FEDERAL DE EDUCAÇÃO, CIÊNCIA E TECNOLOGIA DA PARAÍBA

Edital Nº 63/2015, de 04 de maio de 2015

## CADERNO DE QUESTÕES

# » CÓDIGO 03 «

## Auxiliar de Enfermagem

### NÍVEL C

#### OBSERVAÇÕES IMPORTANTES

- Este caderno tem um total de 50 (cinquenta) questões, distribuídas da seguinte forma:  
Questões de 01 a 15: Língua Portuguesa;  
Questões de 16 a 25: Legislação do Serviço/Servidor Público Federal;  
Questões de 26 a 30: Noções de Informática;  
Questões de 31 a 50: Conhecimentos Específicos.
- Verifique se este caderno está completo.
- Para cada questão, são apresentadas cinco alternativas de resposta (a, b, c, d, e), sendo que o candidato deverá escolher **apenas uma** e, utilizando **caneta esferográfica de corpo transparente na cor azul ou preta**, preencher o círculo (bolha) correspondente no cartão-resposta.
- As respostas das questões deverão, obrigatoriamente, ser transcritas para o cartão-resposta, que será o único documento válido utilizado na correção eletrônica.
- Verifique se os dados constantes no cartão-resposta estão corretos e, se contiver algum erro, comunique o fato imediatamente ao aplicador/fiscal.
- O candidato terá o **tempo máximo de 04 (quatro) horas** para responder a todas as questões deste caderno e preencher o cartão-resposta.
- **Não haverá substituição** deste caderno nem do cartão-resposta, sob qualquer hipótese.
- Não serão dadas explicações durante a aplicação da prova.

**BOA PROVA!**

COMISSÃO PERMANENTE DE CONCURSOS PÚBLICOS

# CONHECIMENTOS GERAIS

## LÍNGUA PORTUGUESA

» Auxiliar de Enfermagem - CÓDIGO 03 «

TEXTO I

### CANTO

Catulo da Paixão Cearense

Levei três mês escavando  
Uma cacimba bem funda,  
Pra meu roçado moiá!  
Mas porém, já tão cansado,  
Pru mais que a terra escavasse,  
Não achei d'água siná!

Há muito tempo, cabôca,  
Com a enxada da minha mágoa,  
Eu cavo em teu coração,  
Em teu coração tão seco,  
Que não dá um pingo d'agua,  
Nem um só, pru compaixão!

Há muito tempo o roçado  
Já morreu esturricado!  
Já não sabe o que é pená!  
E a minha dor inda cava  
Na cacimba do teu peito...  
E continua a cavá!

(Disponível em: <http://blogdomimica.blogspot.com.br/p/catulo-da-paixao-cearense.html>. Acesso em: 05 jun. 2015.)

1. A filiação do Texto I ao gênero poema se justifica por
  - a) utilizar períodos curtos.
  - b) não obedecer a regras de gramática.
  - c) estar escrito na forma de versos.
  - d) utilizar linguagem no sentido figurado.
  - e) apresentar incoerência entre os versos.

2. No poema, a cacimba e o coração da amada se assemelham, já que ambos
- não fornecem o retorno esperado.
  - possuem o mesmo objeto de desejo.
  - são frutos das duras condições de vida das mulheres do sertão.
  - localizam-se geograficamente no mesmo espaço.
  - representam uma realização voltada à coletividade.
3. O termo destacado no verso “E minha dor inda cava” representa:
- Solidão.
  - Desilusão.
  - Esperança.
  - Sufrimento.
  - Arrependimento.

TEXTO II

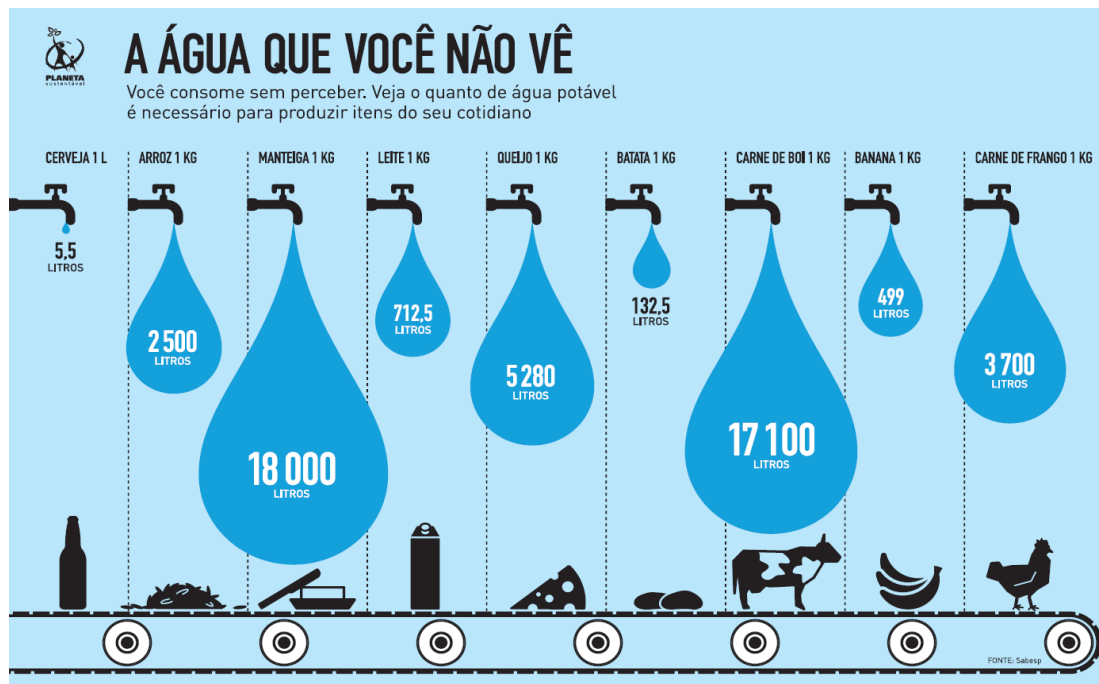

(Disponível em: <http://vivoverde.com.br/diadaagua-a-agua-que-voce-nao-ve>. Acesso em: 05 jun. 2015.)

4. Utilizando-se de linguagem verbal e não verbal, o Texto II tem a principal intenção de:
- Divertir.
  - Informar.
  - Censurar.
  - Aconselhar.
  - Reivindicar.

5. Considerando a distribuição dos elementos na imagem, é CORRETO afirmar que, a fim de garantir a sustentabilidade, torna-se mais viável a produção de:
- a) Frutas.
  - b) Cereais.
  - c) Derivados do leite.
  - d) Animais de grande porte.
  - e) Animais de pequeno porte.
6. Assim como a forma verbal destacada em “A água que você não vê”, todos os verbos abaixo admitem, em sua conjugação, alguma ocorrência de duplicação de vogal, EXCETO:
- a) Ler.
  - b) Dar.
  - c) Ter.
  - d) Crer.
  - e) Descrer.

**Considere a passagem a seguir, extraída do Texto II, para responder às questões 7 e 8:**

“Você consome sem perceber. Veja o quanto de água potável é necessário para produzir itens do seu cotidiano.”

7. Substituindo a expressão “o quanto de” por “a quantidade de”, tem-se CORRETA, em relação à norma culta, a seguinte estrutura:
- a) água potável que é necessário.
  - b) água potável que é necessária.
  - c) água potável que são necessário.
  - d) água potáveis que são necessárias.
  - e) águas potáveis que são necessárias.
8. Assim como o vocábulo “itens”, também não recebe acento gráfico:
- a) Polen.
  - b) Onus.
  - c) Bonus.
  - d) Hifens.
  - e) Totens.

## TEXTO III



(Disponível em: <http://tirasarmandinho.tumblr.com/>. Acesso em: 05 jun. 2015.)

9. De acordo com o Texto III:

- a) As revistas de entretenimento não se constituem fonte de leitura.
- b) As revistas não costumam evidenciar a relação entre desmatamento e falta de água.
- c) As tirinhas direcionadas aos adultos geralmente tratam de relacionamentos amorosos.
- d) A relação entre pais e filhos é determinada pelo conteúdo das revistas de entretenimento.
- e) As revistas que tratam do mundo dos famosos não contribuem com temas relevantes à preservação da vida.

10. Em relação ao comentário da criança, a informação sobre o relacionamento dos famosos caracteriza-se como:

- a) Coerente.
- b) Supérflua.
- c) Relevante.
- d) Oportuna.
- e) Redundante.

TEXTO IV

5 Quem nunca saiu correndo para buscar um copo de água com açúcar, na esperança de acalmar aquele amigo à beira de um ataque de nervos? Ao que tudo indica, o esforço foi em vão. A ideia de que colocar açúcar transforma água em sedativo não faz sentido: açúcar fornece energia para o corpo, e isso nada tem de sedativo. Aqui, entra em cena o famoso efeito placebo: a pessoa que toma a mistura acredita que vai ficar mais tranquila – e acaba ficando mesmo. Mas há quem veja um fundo de verdade no mito. "Pessoas ansiosas tendem a precisar de um aporte maior de serotonina, um neurotransmissor responsável pela sensação de prazer e bem-estar. E o açúcar favorece a liberação de serotonina", diz o médico Durval Ribas Filho, presidente da Associação Brasileira de Nutrologia. Agora, se quiser garantir o efeito calmante, melhor mesmo misturar o açúcar com chá de camomila ou erva-cidreira. Esses, sim, deixam a pessoa calminha, calminha. (Disponível em: <http://super.abril.com.br>. Acesso em: 23 mai. 2015).

10 **11.** De acordo com o Texto IV:

- a) O efeito placebo decorre da quantidade da mistura ingerida.
- b) A mistura de água com açúcar pode funcionar em algumas pessoas.
- c) Os chás, diferentemente da água com açúcar, provocam o efeito placebo.
- d) O efeito tranquilizante é garantido pela ingestão de açúcar não industrializado.
- e) A ingestão da mistura água e açúcar é danosa ao organismo, já que aumenta o nível de glicose.

**12.** Assim como na frase “acalmar aquele amigo à beira de um ataque de nervos?”, também deve ocorrer crase em:

- a) A mistura deve ser administrada gota a gota.
- b) A substância a que me refiro é tranquilizante.
- c) Os chás só devem ser administrados a pedido.
- d) O açúcar está associado a liberação de serotonina.
- e) Há pessoas alérgicas a diversas substâncias presentes no chá.

**13.** Na passagem “se quiser garantir o efeito calmante”, a palavra “se” indica:

- a) Pedido.
- b) Certeza.
- c) Hipótese.
- d) Gradação.
- e) Necessidade.

- 14.** Em relação à pontuação utilizada no Texto IV, é CORRETO afirmar:
- a) As aspas são utilizadas para indicar o sentido figurado das expressões técnicas.
  - b) Em “Esses, sim, deixam a pessoa calminha”, a vírgula presta-se a isolar um vocativo.
  - c) Os dois pontos, utilizados na linha 3, poderiam ser retirados, sem prejuízo sintático-semântico ao texto.
  - d) No trecho “o famoso efeito placebo: a pessoa que toma a mistura [...]” os dois pontos introduzem uma explicação à expressão anterior.
  - e) Em “[...] energia para o corpo, e isso nada tem de sedativo”, a vírgula é desnecessária, já que o conectivo “e” dá a ideia de adição.
- 15.** No trecho “Aqui, entra em cena o famoso efeito placebo”, o termo em destaque
- a) aponta para uma informação específica no texto.
  - b) refere-se a uma informação que se encontra fora do texto.
  - c) indica, com precisão, o espaço utilizado para a produção do texto.
  - d) estabelece uma ideia de oposição com o enunciado imediatamente anterior.
  - e) possui sentido equivalente ao termo destacado em “Agora, se quiser garantir o efeito calmante...”

## **LEGISLAÇÃO DO SERVIÇO/SERVIDOR PÚBLICO FEDERAL** **» Auxiliar de Enfermagem - CÓDIGO 03 «**

- 16.** De acordo com o artigo 7º da Constituição da República Federativa do Brasil de 1988, são direitos dos trabalhadores urbanos e rurais, EXCETO:
- a) Salário mínimo, fixado em lei.
  - b) Redução dos riscos inerentes ao trabalho, por meio de normas de saúde, higiene e segurança.
  - c) Adicional de remuneração para as atividades penosas, insalubres ou perigosas, na forma da lei.
  - d) Remuneração do trabalho noturno superior à do diurno.
  - e) Licença à gestante, sem prejuízo do emprego e do salário, com a duração de cento e dez dias.
- 17.** Quanto à estabilidade do servidor público, prevista no art. 41 da Constituição da República Federativa do Brasil de 1988, assinale a alternativa CORRETA:
- a) São estáveis após dois anos de efetivo exercício os servidores nomeados para cargo de provimento efetivo, em virtude de concurso público.
  - b) O servidor público estável perderá o cargo, em virtude de prisão preventiva por crime contra a administração pública.
  - c) Caso a demissão do servidor estável seja invalidada por sentença judicial, ele poderá ser reintegrado, e o eventual ocupante da vaga, ainda que em estágio probatório, será reconduzido ao cargo de origem, com direito a indenização.
  - d) Como condição para a aquisição da estabilidade, é obrigatória a avaliação especial de desempenho por comissão instituída para essa finalidade.
  - e) Extinto o cargo ou declarada a sua desnecessidade, o servidor estável ficará em disponibilidade, com remuneração integral, até seu adequado aproveitamento em outro cargo.
- 18.** Quanto aos artigos 225 ao 232 da Constituição da República Federativa do Brasil de 1988, que tratam da ordem social, assinale a alternativa INCORRETA:
- a) Incumbe ao poder público preservar a diversidade e a integridade do patrimônio genético do País e fiscalizar as entidades dedicadas à pesquisa e manipulação de material genético.
  - b) Incumbe ao poder público promover a educação ambiental em todos os níveis de ensino e a conscientização pública para a preservação do meio ambiente.
  - c) Os pais têm o dever de assistir, criar e educar os filhos menores, e os filhos maiores têm o dever de prover a educação dos pais analfabetos na velhice.
  - d) É garantido constitucionalmente o acesso do trabalhador adolescente e jovem à escola.
  - e) O Estado assegurará a assistência à família na pessoa de cada um dos que a integram, criando mecanismos para coibir a violência no âmbito de suas relações.



19. Nos termos descritos no artigo 316 do Código Penal, se o funcionário exige tributo ou contribuição social que sabe ou deveria saber indevido, tal ato será imputado como:
- a) Excesso de exação.
  - b) Concussão.
  - c) Corrupção passiva.
  - d) Corrupção ativa.
  - e) Peculato.

20. Com base nos artigos 9º, 10 e 11 da Lei nº 8.429/1992, associe as duas colunas a seguir, relacionando os atos de improbidade administrativa com suas respectivas classificações:

- |   |     |   |
|---|-----|---|
| A. Negar publicidade aos atos oficiais.   | ( ) | Importa em enriquecimento ilícito.                    |
| B. Frustrar a licitude de processo licitatório ou dispensá-lo indevidamente.                                      | ( ) | Causa prejuízo ao erário.                             |
| C. Usar, em proveito próprio, bens, rendas, verbas ou valores integrantes do acervo patrimonial de uma autarquia. | ( ) | Atenta contra os princípios da Administração Pública. |

A sequência CORRETA, respectivamente, é:

- a) A, B, C.
  - b) B, A, C.
  - c) C, B, A
  - d) C, A, B.
  - e) B, C, A.
21. De acordo com o disposto nos artigos 1º a 8º da Lei nº 8.492/1992 quanto à lesão ao patrimônio público e ao enriquecimento ilícito decorrente de ato de improbidade administrativa, assinale a alternativa CORRETA:
- a) No caso de enriquecimento ilícito, perderá o agente público os bens ou valores de seu patrimônio, até o limite de cem vezes a remuneração do cargo.
  - b) A autoridade administrativa deverá promover a indisponibilidade dos bens do indiciado, para garantir o ressarcimento ao erário e eventual sanção de multa civil.
  - c) A indisponibilidade recairá sobre bens que assegurem o ressarcimento do dano, o acréscimo patrimonial resultante do enriquecimento ilícito e o valor cominado pela sanção de multa civil, até o limite de cem vezes a remuneração do cargo.
  - d) Ocorrendo lesão ao patrimônio público por omissão culposa de terceiro beneficiado, dar-se-á o ressarcimento do dano, até o limite de cem salários mínimos.
  - e) O sucessor daquele que causar lesão ao patrimônio público ou se enriquecer ilicitamente está sujeito às cominações desta lei até o limite do valor da herança.

**22.** De acordo com os artigos 5º a 8º da Lei nº 8.112/1990, no que se refere ao provimento de cargos públicos, analise as alternativas a seguir, marcando V para o que for Verdadeiro, e F, para o que for Falso:

- ( ) Para as pessoas portadoras de deficiência é assegurado o direito de se inscrever em concurso público, podendo lhes ser reservado 2% (dois por cento) das vagas oferecidas.
- ( ) Por se tratar de servidores públicos federais, o provimento dos cargos públicos far-se-á mediante ato da autoridade competente de cada Poder.
- ( ) A recondução é uma forma de provimento de cargo público.
- ( ) A aptidão física é requisito básico para investidura em cargo público.

A sequência CORRETA é:

- a) V, V, V, V.
- b) V, F, V, F.
- c) F, V, F, F.
- d) V, V, F, V.
- e) F, F, V, F.

**23.** A Lei nº 8.112/1990 estabelece vantagens pagas ao servidor. Com base nos artigos 49 a 75, é CORRETO afirmar que:

- a) Além do vencimento, poderão ser pagas ao servidor indenizações, gratificações, adicionais e gorjetas.
- b) Tanto ajuda de custo quanto diárias, transporte e auxílio-moradia constituem possíveis indenizações pagas ao servidor público federal.
- c) O serviço noturno, prestado em horário compreendido entre 22 (vinte e duas) horas de um dia e 5 (cinco) horas do dia seguinte, terá o valor-hora acrescido de 20% (vinte por cento).
- d) O servidor que receber diárias e não se afastar da sede, por qualquer motivo, fica obrigado a restituí-las integralmente, no prazo de 30 (trinta) dias, a partir do recebimento do valor no contracheque do mês subsequente.
- e) Haverá controle anual da atividade de servidores em operações ou locais considerados penosos, insalubres ou perigosos.

**24.** Quanto ao regramento jurídico da acumulação de cargos públicos trazido pelos artigos 118 a 120 da Lei nº 8.112/1990, assinale a alternativa INCORRETA:

- a) Ressalvados os casos previstos na Constituição, é vedada a acumulação remunerada de cargos públicos.
- b) A proibição de acumular estende-se a cargos, empregos e funções em autarquias, fundações públicas, empresas públicas, sociedades de economia mista da União, do Distrito Federal, dos Estados, dos Territórios e dos Municípios.
- c) A acumulação de cargos, ainda que lícita, fica condicionada à comprovação da compatibilidade de horários.
- d) Considera-se acumulação proibida a percepção de vencimento de cargo ou emprego público efetivo com proventos da inatividade, salvo quando os cargos de que decorram essas remunerações forem acumuláveis na atividade.
- e) O servidor que acumular lícitamente dois cargos em comissão perceberá a remuneração integral de ambos.

**25.** Nos termos descritos no inciso XXII do Decreto nº 1.171/1994 a pena aplicável ao servidor público pela Comissão de Ética é a de:

- a) Advertência por escrito.
- b) Censura.
- c) Suspensão por cinco dias.
- d) Demissão.
- e) Suspensão por quinze dias.

## INFORMÁTICA

### » Auxiliar de Enfermagem - CÓDIGO 03 «

26. Considere as seguintes proposições:

- I. O *mouse* é um dispositivo de entrada.
- II. A caneta óptica é um dispositivo de saída.
- III. O leitor biométrico é um dispositivo de entrada.
- IV. A câmera de vídeo integrada *em notebooks* é um dispositivo de saída.

Está CORRETO o que se afirma em:

- a) I e III, apenas.
- b) I e IV, apenas.
- c) II e IV, apenas.
- d) I, II e IV, apenas.
- e) I, II, III, IV.

27. Sobre o sistema operacional Linux, marque a alternativa CORRETA:

- a) O *Linux* é um sistema operacional de código aberto e pode ser vendido e comercializado.
- b) O *Linux* é um sistema operacional voltado para servidores, dessa forma, ele não possui interface gráfica.
- c) O *Linux* é um *software* proprietário, tendo a empresa CANONICAL como detentora de seus direitos de comercialização.
- d) O editor de texto padrão do *Linux* é o *Microsoft Word*.
- e) O *Linux* é um sistema inseguro. Por esse motivo, ele é pouco utilizado.

28. Sobre as suítes de escritório *Office* e *LibreOffice*, assinale a alternativa CORRETA:

- a) O *Writer* é o aplicativo da suíte *Office* responsável pela edição de texto.
- b) O aplicativo *PowerPoint* pertence à suíte *Office* e é responsável pela criação e edição de planilhas eletrônicas.
- c) O *Excel* é o principal aplicativo de planilha eletrônica da suíte de escritório da *Microsoft*.
- d) O aplicativo *Impress* não suporta o recurso de animações na transição de slides.
- e) É impossível gerar um PDF a partir de um documento no *LibreOffice* sem a instalação de um *software* adicional.

**29.** Considerando o serviço de mensagem eletrônica (email), assinale a alternativa CORRETA:

- a) O campo CCO de um email, também conhecido como “Cópia Oculta”, permite ao remetente enviar uma cópia da mensagem para uma ou mais pessoas sem que o destinatário principal (campo PARA) tenha conhecimento.
- b) Não é possível enviar um email em que o destinatário da mensagem é o próprio remetente.
- c) É impossível anexar o conteúdo de uma unidade USB removível.
- d) É possível ter mais de um remetente em uma única mensagem.
- e) É necessário ter um servidor em execução na máquina do usuário para que a mensagem seja enviada corretamente.

**30.** Assinale a alternativa que representa o nome de um equipamento de rede.

- a) Leitor biométrico.
- b) *Switch*.
- c) DHCP.
- d) VPN.
- e) Filtro de linha.

## CONHECIMENTOS ESPECÍFICOS

### » AUXILIAR DE ENFERMAGEM - CÓDIGO 03 «

- 31.** Segundo o Código de Ética dos Profissionais de Enfermagem, as penalidades a serem impostas pelos Conselhos são:
- a) Advertências: verbal e por escrito; multa; sindicância; suspensão; e cassação do direito ao exercício profissional.
  - b) Advertência verbal; multa; censura; suspensão do exercício profissional; e cassação do direito ao exercício profissional.
  - c) Multa; advertência por escrito; sindicância; suspensão; e cassação do direito ao exercício profissional.
  - d) Censura; falta; suspensão; multa; e cassação do direito ao exercício profissional.
  - e) Advertência; multa; censura; cassação; e suspensão.
- 32.** De acordo com o artigo 121 do Código de Ética dos Profissionais de Enfermagem (311/2007), as infrações serão consideradas leves, graves ou gravíssimas, segundo a natureza do ato e a circunstância de cada caso. A esse respeito, está CORRETO o que se afirma em:
- a) Consideram-se infrações leves as que ofendam a integridade física, mental ou moral de qualquer pessoa, causando debilidade ou aquelas que não difamem organizações da categoria ou instituições.
  - b) São consideradas infrações graves as que provoquem perigo de vida, debilidade temporária de membro, sentido ou função em qualquer pessoa ou as que não causem danos financeiros e nem patrimoniais.
  - c) São consideradas infrações gravíssimas aquelas que provoquem morte, deformidade permanente, perda ou inutilização de membro, sentido, função ou, ainda, dano moral irremediável em qualquer pessoa.
  - d) Consideram-se infrações gravíssimas aquelas que provoquem apenas deformidade permanente ou perda de membro, sentido, função ou, ainda, dano moral irremediável em qualquer pessoa.
  - e) São consideradas infrações graves: danos irreparáveis; abuso de autoridade e deformidade permanente.
- 33.** Digestão é o conjunto de reações químicas por meio das quais substâncias complexas são transformadas em outras mais simples. Qual órgão é um corredor formado por músculos lisos que empurram delicadamente o bolo alimentar para o estômago?
- a) Boca.
  - b) Estômago.
  - c) Intestino Delgado.
  - d) Laringe.
  - e) Esôfago.

- 34.** “As bactérias não voam, mas pegam carona” (PIANUCCI, 2004), por isso é fundamental que seja respeitada a técnica de higienização das mãos para reduzir as contaminações cruzadas e quebrar a cadeia de infecção. Nesse sentido, é CORRETO afirmar:
- O profissional de enfermagem deve estar com as mãos íntegras e limpas quando for manusear o paciente, podendo estar com anéis, pulseiras e relógios.
  - O processo de higienização das mãos não deve ser superior a 30 segundos para que ocorra a descontaminação satisfatória.
  - As mãos precisam ser lavadas no início e no fim do turno de trabalho; antes de preparar a medicação; antes e depois de contato com o paciente; antes e depois de manusear cateteres; antes e após o uso de luvas e após usar sanitários, manusear dinheiro, entre outros.
  - Deve-se utilizar creme nas mãos antes e depois de manusear os pacientes.
  - As mãos precisam ser lavadas no início do plantão e somente após seu término.
- 35.** A avaliação da temperatura do paciente consiste na colocação de um termômetro para medir a temperatura interna. Sobre esse procedimento, é INCORRETO afirmar:
- Pode ser realizado pelo enfermeiro, técnico em enfermagem e auxiliar em enfermagem.
  - O horário para sua realização é estabelecido em cada serviço, ou de acordo com as necessidades do paciente.
  - Os tipos de febre são: intermitente; contínua; remitente e recorrente.
  - Período de ovulação, processos digestivos, emoções e banho quente são fatores fisiológicos que aumentam a temperatura.
  - A temperatura corporal pode ser mensurada de quatro maneiras: axilar (36,5°C a 38°C); oral (37°C a 38°C); retal (36°C a 38°C) e a inguinal (37°C a 38°C).
- 36.** Os curativos objetivam prevenir contaminação; promover cicatrização; proteger a ferida; absorver secreção; aliviar a dor e promover o conforto físico do paciente. São considerados tipos de curativos:
- Aberto, oclusivo, compressivo e carvão ativado.
  - Nasal, oclusivo, compressivo, aberto e livre.
  - Livre, fechado, drenagens, cirúrgico e *intracath*.
  - Aberto, oclusivo, seco, úmido, compressivo e drenagens.
  - Hidrocolóide, carvão ativado e seco.

- 37.** Em 2003, o Ministério da Saúde instituiu a Política Nacional de Humanização, que tem como diretrizes:
- a) Acolhimento e Projeto Terapêutico.
  - b) Clínica Ampliada e Gestão Autocrática.
  - c) Acolhimento e Inclusão Social.
  - d) PTS e Transversalidade.
  - e) Gestão Estratégica e Atenção Básica.
- 38.** É fundamental a assistência de enfermagem aos pacientes no que diz respeito ao preparo e na realização de exames complementares. Os fluidos mais comuns para exames são:
- a) Sangue, urina, fezes e expectoração.
  - b) Fezes, bile, sangue e urina.
  - c) Urina, líquido sinovial e secreção purulenta.
  - d) Saliva, sangue, bile e suor.
  - e) Suor, saliva, expectoração e bile.
- 39.** Atente para a seguinte informação: Paciente S.F.G., 58 anos, diabético e hipertenso, chegou ao hospital apresentando bradicardia, diplopia e afagia. Relata ainda ausência de eliminações intestinais há 4 dias. Considerando o contexto, é CORRETO afirmar que bradicardia, diplopia e afagia significam, respectivamente:
- a) Diminuição da frequência respiratória, dilatação das pupilas e impossibilidade de falar.
  - b) Diminuição da frequência cardíaca, visão dupla e impossibilidade de deglutir.
  - c) Alteração da frequência cardíaca, contração das pupilas e impossibilidade de escutar.
  - d) Diminuição da temperatura corporal, salivação excessiva e alucinação olfativa.
  - e) Alteração na pressão arterial sistêmica, odor desagradável e alteração do olfato.
- 40.** A Oxigenoterapia é a administração de oxigênio com finalidade terapêutica. Trata-se de uma intervenção de enfermagem que consiste no fornecimento de oxigênio suplementar ao indivíduo. As indicações para administração de O<sub>2</sub> são:
- a) Acidente vascular encefálico e anorexia nervosa.
  - b) Neoplasia de esôfago e fístulas digestivas.
  - c) Saturação de O<sub>2</sub> menor que 90% e cianose.
  - d) Insuficiência respiratória aguda e câncer.
  - e) Perfuração traumática e queimaduras.



**41.** Muitos pacientes, particularmente crianças, têm medo de injeções. Pacientes com doenças sérias e/ou crônicas frequentemente recebem diversas injeções diárias. O auxiliar de enfermagem deve ser capaz de minimizar o desconforto do paciente realizando as seguintes ações:

- I. Utilizar uma agulha com bisel afiado e de menor comprimento e calibre possível.
- II. Injetar o medicamento rapidamente.
- III. Inserir a agulha rápida e suavemente para minimizar o estiramento do tecido.
- IV. Não conversar com o paciente para desviar sua atenção.
- V. Selecionar o local de injeção apropriado, utilizando os pontos anatômicos de referência.

Está CORRETO o que se afirma em:

- a) I, II e III, apenas.
- b) I, III e V, apenas.
- c) I, II, III e V, apenas.
- d) II e III, apenas.
- e) I, II, III, IV e V.

**42.** Leia a seguinte afirmação: A frequência da limpeza varia de acordo com as áreas do hospital. Da mesma maneira que os artigos, as áreas hospitalares são classificadas de acordo com os riscos de infecção que possam oferecer aos pacientes. Considerando a distribuição das áreas hospitalares, relacione a primeira coluna com a segunda.

- |                       |     |  |
|-----------------------|-----|--|
| A. Área crítica.      | ( ) | Enfermarias e ambulatórios.            |
| B. Área semi-crítica. | ( ) | UTI, centro cirúrgico, banco de leite. |
| C. Área não-crítica.  | ( ) | Área administrativa e almoxarifado.    |

A sequência que preenche CORRETAMENTE a segunda coluna é:

- a) A, B, C.
- b) C, B, A.
- c) B, A, C.
- d) A, C, B.
- e) B, C, A.

**43.** O despreparo generalizado para lidar com o envelhecimento reflete-se em alguns indicadores, que sinalizam a urgente necessidade de mudanças. Na tentativa de criar estratégias para facilitar a reorganização dos serviços de saúde a fim de atender às necessidades dos idosos, o Ministério da Saúde implantou o seguinte programa:

- a) PAISI – Programa de Atenção Integral à Saúde do Idoso.
- b) PAISRI – Programa de Atenção Integral à Saúde e Reabilitação do Idoso.
- c) PAPSI – Programa de Atenção Parcial à Saúde do Idoso.
- d) PAIRI – Programa de Atenção Integral à Reabilitação do Idoso.
- e) PAIAI – Programa de Atenção Integral ao Acompanhamento do Idoso.

**44.** Em relação ao Sistema Único de Saúde, julgue as proposições abaixo, assinalando V, para o que for Verdadeiro, e F, para o que for Falso.

- ( ) A saúde é direito de todos e dever do Estado, garantido mediante políticas sociais e econômicas que visem à redução do risco de doença e de outros agravos e ao acesso universal e igualitário às ações e serviços para sua promoção, proteção e recuperação.
- ( ) Uma das diretrizes é a centralização dos poderes.
- ( ) A participação da comunidade se dá por meio dos Conselhos de Saúde e das Conferências de Saúde.
- ( ) As instituições privadas poderão participar da assistência à saúde de forma complementar, mediante contrato de direito público ou convênio.

A sequência CORRETA para as afirmações acima é:

- a) V, V, F, F.
- b) V, V, V, F.
- c) V, F, F, V.
- d) V, F, V, V.
- e) V, F, V, F.

**45.** O leite materno possui aspectos diferentes (cor, composição) que variam com o tempo de cada mamada. A mãe deve ser orientada sobre esses aspectos, para que a criança possa aproveitar todos os nutrientes desse alimento ideal para seu desenvolvimento e crescimento. Sobre a amamentação, a auxiliar de enfermagem deve fornecer às mães as seguintes orientações, EXCETO:

- a) Oferecer um peito até o bebê soltar e depois oferecer o outro.
- b) Não interromper a mamada, pois é importante que o bebê receba o leite do final da mamada, que é rico em gorduras.
- c) As fissuras mamárias devem ser tratadas com o próprio leite materno e banho de sol.
- d) As fissuras ou rachaduras ocorrem devido ao posicionamento ou pega incorretas.
- e) No caso de fissura, começar a dá o peito pela mama com rachaduras e depois a mama sadia.

- 46.** Um critério utilizado para a classificação de hospitais é o seu número de leitos. Um hospital de grande porte possui a seguinte quantidade de leitos:
- a) 51 a 150.
  - b) 51 a 300.
  - c) 151 a 500.
  - d) 300 a 500.
  - e) Acima de 500.
- 47.** As informações do paciente, geradas durante seu período de internação, constituirão o documento denominado prontuário, que consiste em um conjunto de documentos padronizados e ordenados, proveniente de várias fontes, destinado ao registro dos cuidados profissionais prestados ao paciente. Sobre o prontuário é INCORRETO afirmar:
- a) É direito do paciente ter suas informações adequadamente registradas, como também acesso, seu ou de seu responsável legal, às mesmas, sempre que necessário.
  - b) O prontuário agrega um conjunto de impressos nos quais são registradas todas as informações relativas ao paciente.
  - c) Legalmente, o prontuário é propriedade do paciente, e após sua alta, fica ao seu critério a permanência ou não desse documento na instituição.
  - d) Devem ser garantidos a privacidade e o sigilo das informações dos dados pessoais do paciente.
  - e) As anotações feitas no prontuário deverão ser legíveis e livres de rasuras.
- 48.** O princípio da Integralidade do Sistema Único de Saúde (SUS) envolve a prática de educação em saúde em todos os níveis do sistema. A respeito desse tema, aponte a afirmação CORRETA:
- a) A educação em saúde deve desencadear mudanças de comportamento no âmbito individual e não coletivo que trarão resultados positivos para a prevenção de morbidades, tornando-se, assim, objeto de conquista de melhores condições de vida.
  - b) Para que haja a aceitação das práticas, é importante que estas sejam coercitivas.
  - c) O processo de educação em saúde faz parte da rotina diária dos profissionais de enfermagem, que podem construir conhecimento para os usuários durante a realização dos procedimentos, tanto em atividades em grupos ou individuais.
  - d) As ações educativas que não podem ser realizadas pela enfermagem são: dramatizações, vídeos, cartazes, entre outros.
  - e) É importante que os temas usados sejam diferentes da realidade dos usuários para chamar mais atenção deles.

- 49.** Na unidade de saúde e no domicílio, o auxiliar de enfermagem realiza procedimentos de sua competência, bem como fornece orientação sanitária nos espaços comunitários. São outras atribuições dos auxiliares de enfermagem, EXCETO:
- a) Participar do planejamento e organização das atividades a serem desenvolvidas e discutir a forma como a equipe desenvolverá o trabalho.
  - b) Desenvolver, com os agentes comunitários de saúde, atividades de identificação de famílias cujos componentes estão expostos a riscos à saúde.
  - c) Realizar visitas domiciliares, junto com o agente comunitário de saúde.
  - d) Realizar a consulta de enfermagem dos indivíduos, identificando os problemas e visando garantir o melhor monitoramento das condições do paciente.
  - e) Executar procedimentos de vigilância sanitária e epidemiológica nas áreas de atenção à saúde dos indivíduos (crianças, mulheres, idosos, trabalhadores, adolescentes, portadores de doenças transmissíveis ou crônico-degenerativas, etc.).
- 50.** A via endovenosa é um meio de administração utilizado quando se deseja uma ação rápida do medicamento. A administração deve ser feita com muito cuidado para não ocasionar sérias complicações ao paciente. Acerca desse meio de administração, é CORRETO afirmar:
- a) A medicação endovenosa não pode ser aplicada através de cateteres intravenosos de curta/ longa permanência e flebotomia.
  - b) Orienta-se esticar a pele do paciente, durante a introdução da agulha, com bisel voltado para baixo, mantendo um ângulo de 15° a 45°.
  - c) Deve-se, preferencialmente, administrar o medicamento no paciente deitado ou sentado, já que muitos medicamentos podem produzir efeitos indesejáveis de imediato; nesses casos, interromper a aplicação e comunicar o fato à enfermeira ou ao médico.
  - d) Possui menor riscos para infecção e reações alérgicas intensas.
  - e) Essa via tolera poucas quantidades de líquidos e medicamentos.