

COMPANHIA BRASILEIRA DE TRENS URBANOS

**CBTU**

**CONCURSO PÚBLICO  
Nº 001/2014**



Companhia Brasileira de Trens Urbanos

**CBTU**



**ANG - Comunicador Social**

**MANHÃ**

Organizadora:



**CARGO: ANALISTA DE GESTÃO (ANG – COMUNICADOR SOCIAL)**

Texto para responder às questões de **01** a **05**.

**Na ordem do dia**

A mobilidade entrou definitivamente na pauta do poder público. Há dois anos, o Brasil conta com uma Política Nacional de Mobilidade Urbana, que foi instituída pela Lei 12.587/2012. Nela ficou estabelecida a prioridade do transporte coletivo sobre o individual e da circulação de pedestres sobre a de veículos. Uma de suas diretrizes é a integração da mobilidade com a política de desenvolvimento urbano. Até 2015, deverão ser desenvolvidos planos locais e regionais de mobilidade, como condição para que estados e municípios obtenham financiamentos para essa área.

Outra conquista está em curso. Em dezembro de 2013, a Câmara dos Deputados aprovou a Proposta de Emenda Constitucional (PEC) 90/2011, que tramita agora no Senado, que equipara o transporte coletivo ao rol dos demais direitos sociais. A nova condição legal poderá significar a adoção de políticas públicas de maior alcance social.

(Revista *Vértice* CREA – Minas. Mar./abr. 2014. Ed. Posigraf S/A.)

**01**

**O trecho “Até 2015, deverão ser desenvolvidos planos locais e regionais de mobilidade, como condição para que estados e municípios obtenham financiamentos para essa área.” (1º§) tem mantida a correção gramatical e semântica em:**

- A) Até 2015, deverão ser desenvolvidos planos locais e regionais de mobilidade, havendo condição para que estados e municípios obtenham financiamentos para essa área.
- B) Planos locais e regionais de mobilidade deverão ser desenvolvidos, até 2015, sendo condição para que estados e municípios obtenham financiamentos para essa área.
- C) Até 2015, deveriam ser desenvolvidos planos locais e regionais de mobilidade, como condições para que estados e municípios obtenham financiamentos para essa área.
- D) Planos locais e regionais de mobilidade deverão ser desenvolvidos, até 2015, desde que demonstrem condição para que estados e municípios obtenham financiamentos para essa área.

**02**

**Acerca do trecho “[...] equipara o transporte coletivo ao rol dos demais direitos sociais.” (2º§) considere as alterações propostas e assinale a que está de acordo com a correção gramatical.**

- A) Ao substituir “rol” por “declaração” torna-se facultativo o uso do acento grave indicador de crase.
- B) Ao substituir “rol” por “declaração” torna-se obrigatório o uso do acento grave indicador de crase.
- C) Diante de “transporte coletivo”, faculta-se a anteposição da preposição “a” eliminando o uso do artigo “o”.
- D) Ocorrendo a inversão da ordem em que são apresentados os complementos verbais, anula-se a dupla regência.

**03**

**De acordo com as ideias do texto, pode-se inferir, quanto à questão da mobilidade urbana, que**

- A) a partir de 2013 deverão ser desenvolvidos planos de mobilidade, objetivando assegurar o acesso aos direitos sociais instituídos por lei.
- B) tornou-se prioridade do poder público, há dois anos, através da Política Nacional de Mobilidade Urbana, instituída pela Lei 12.587/2012.
- C) é vista com grande importância pelo poder público de modo que, a seu respeito, foi instituída, há dois anos, uma Política Nacional de Mobilidade Urbana.
- D) há uma previsão de que, a partir de 2015, a Política Nacional de Mobilidade Urbana, instituída pela Lei 12.587/2012, entre em vigor em todo o território nacional.

**04**

**Considerando a relação semântica estabelecida em “[...] como condição para que estados e municípios obtenham financiamentos [...]” (1º§), é correto afirmar que o termo em destaque denota**

- A) finalidade.
- B) causa, motivo.
- C) termo de movimento.
- D) circunstância de lugar, origem.

**05**

**Dentre os pares abaixo, assinale o que apresenta a grafia correta da forma verbal correspondente.**

- A) urbana / urbanizar
- B) prioridade / preorizar
- C) mobilidade / mobilisar
- D) desenvolvimento / dezvoltar



**MATEMÁTICA E RACIOCÍNIO LÓGICO**

11

Sejam  $f(x) = 4x + b$  e sua inversa  $f^{-1}(x) = ax + 3$ . O produto  $a \cdot b$  é igual a

- A) 2. B) 4. C) -6. D) -3.

12

O menor valor inteiro de  $m$  para que as funções  $y = (2m - 11)x + 5$  e  $y = (-4m - 15)x + 2$  sejam decrescentes é

- A) 1. B) -1. C) -2. D) -3.

13

O gráfico de uma função  $f(x)$  do 1º grau  $y = ax + b$  está representado a seguir. O valor do coeficiente  $a$  é igual a

- A) -1.  
B) -2.  
C) -3.  
D) -4.

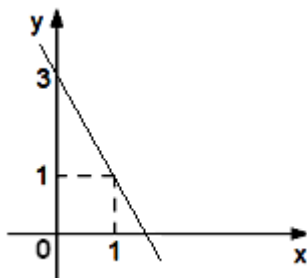

14

Sabe-se que a relação entre os números é igual para todos os triângulos a seguir.

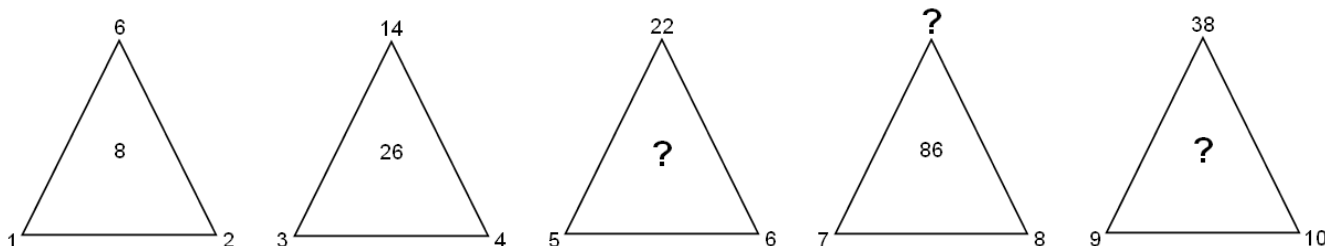

A soma de todos os números que substituem corretamente as 3 interrogações é igual a

- A) 185. B) 198. C) 210. D) 228.

15

Numa caixa há vários ovos entre caipira e de granja. Se, na retirada de um ovo, a probabilidade de que o mesmo seja caipira é 40% e a diferença entre os dois tipos de ovos é igual a 6, então o número total de ovos que existem nessa cesta corresponde a

- A) 2 dúzias. B) 3 dúzias. C) 1 dúzia e meia. D) 2 dúzias e meia.

**INFORMÁTICA**

16

Na ferramenta *BrOffice.org 2.4* (configuração padrão – idioma português Brasil), ao pressionar simultaneamente as teclas **Ctrl + A**, todo o conteúdo de um documento é selecionado. Uma forma alternativa de realizar este procedimento é selecionar o menu

- A) Editar e clicar na opção Selecionar tudo. C) Exibir e clicar na opção Selecionar documento.  
B) Arquivo e clicar na opção Selecionar tudo. D) Ferramentas e clicar na opção Selecionar documento.

17

No aplicativo *Microsoft Office Word 2007* (configuração padrão), é possível aprimorar as imagens adicionadas em um documento adicionando recurso como sombras, brilhos, reflexos, bordas suaves e rotações tridimensionais. A opção utilizada para aplicar estes recursos é conhecida como

- A) Recolorir Imagem. C) Formatação de Imagem.  
B) Efeitos de Imagem. D) Alinhamento de Imagem.

18

Considere a imagem do aplicativo de correio eletrônico *Microsoft Office Outlook 2007* (configuração padrão).

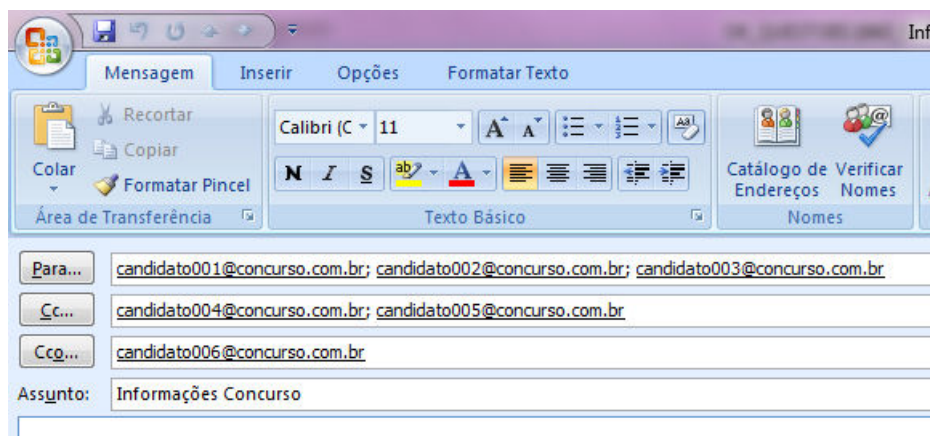

Sobre a situação apresentada na imagem, é correto afirmar que

- A) somente os candidatos do campo Para receberão a mensagem.
- B) somente os candidatos do campo Cc receberão uma cópia oculta da mensagem.
- C) os destinatários indicados nos campos Para e Cc não terão conhecimento que o destinatário indicado no campo Cco também recebeu a mensagem.
- D) o destinatário indicado no campo Cco não terá conhecimento que os destinatários indicados nos campos Para e Cc também receberam a mensagem.

19

Ao realizar a verificação por meio de um antivírus, um usuário detectou a presença de um vírus no seu computador. Foi orientado por um amigo a não excluir o arquivo infectado de imediato, mas, sim, isolá-lo em uma área sem a execução de suas funções por um determinado período de tempo. Tal recurso é conhecido como

- A) vacina.
- B) maturação.
- C) isolamento.
- D) quarentena.

20

Considere as afirmativas sobre a memória RAM.

- I. Armazena os dados de forma permanente.
- II. É uma memória não volátil, pois não perde os dados quando ocorre a interrupção de energia.
- III. É utilizada pelo processador para armazenar os dados que estão sendo utilizados no processamento.

Está(ão) correta(s) apenas a(s) afirmativa(s)

- A) I.
- B) II.
- C) III.
- D) II e III.

### LEGISLAÇÃO E ADMINISTRAÇÃO PÚBLICA

21

A Lei nº 8.429/92 impõe ao responsável pelos atos de improbidade, dentre outras cominações, a proibição de contratar com o Poder Público ou receber benefícios ou incentivos fiscais ou creditícios, direta ou indiretamente, ainda que por intermédio de pessoa jurídica da qual seja sócio majoritário por determinados períodos, a depender do ato praticado. Neste contexto, relacione adequadamente as colunas.

- 1. Atos de improbidade administrativa que atentam contra os princípios da administração pública.
  - 2. Atos de improbidade administrativa que causam prejuízo ao erário.
  - 3. Atos de improbidade administrativa que importam enriquecimento ilícito.
- ( ) Proibição de contratar com o Poder Público pelo prazo de 10 anos.  
 ( ) Proibição de contratar com o Poder Público pelo prazo de 3 anos.  
 ( ) Proibição de contratar com o Poder Público pelo prazo de 5 anos.

A sequência está correta em

- A) 1, 2, 3.
- B) 1, 3, 2.
- C) 3, 1, 2.
- D) 3, 2, 1.

**22**

**Acerca das regras constitucionais aplicáveis à Administração Pública direta e indireta de qualquer dos Poderes da União, dos Estados, do Distrito Federal e dos Municípios, assinale a alternativa correta.**

- A) O direito de greve será exercido nos termos e nos limites definidos em lei complementar.
- B) Os cargos, empregos e funções públicas são acessíveis aos brasileiros que preenchem os requisitos estabelecidos em lei, assim como aos estrangeiros, na forma da lei.
- C) Os cargos em comissão e as funções de confiança serão exercidos, preferencialmente, por servidores ocupantes de cargo de carreira, nos casos e condições previstos em lei.
- D) Durante o prazo improrrogável previsto no edital de convocação, aquele aprovado em concurso público de provas ou de provas e títulos será convocado para assumir cargo ou emprego na carreira, exceto se houver novos concursados para o mesmo cargo ou emprego.

**23**

**Considerando as disposições constantes da Lei nº 9.784/99, que trata dos processos administrativos, assinale a alternativa INCORRETA.**

- A) Todos os atos do processo administrativo são passíveis de delegação, desde que por motivos relevantes devidamente justificados pelo órgão ou autoridade delegante.
- B) A competência é irrenunciável e se exerce pelos órgãos administrativos a que foi atribuída como própria, salvo os casos de delegação e avocação legalmente admitidos.
- C) Será permitida, em caráter excepcional e por motivos relevantes devidamente justificados, a avocação temporária de competência atribuída a órgão hierarquicamente inferior.
- D) Um órgão administrativo e seu titular poderão, se não houver impedimento legal, delegar parte da sua competência a outros órgãos ou titulares, ainda que estes não lhe sejam hierarquicamente subordinados, quando for conveniente, em razão de circunstâncias de índole técnica, social, econômica, jurídica ou territorial.

**24**

**Joaquim, recém-aprovado no concurso para o cargo de delegado da polícia civil do Estado X, ao tomar conhecimento de que seria logo nomeado e empossado no cargo, procura Felipe, conhecido traficante local e, em razão do cargo que passaria a ocupar, exige o pagamento de quantia equivalente a 10% do rendimento mensal do tráfico, alertando-o sobre possíveis “problemas” que poderia enfrentar, caso a exigência não fosse atendida. Considerando o caso, é correto afirmar que Joaquim praticou**

- A) crime de concussão.
- B) crime de corrupção ativa.
- C) crime de corrupção passiva.
- D) fato atípico, já que ainda não tomou posse no cargo público.

**25**

**O município de Laranjeiras pretende adquirir determinado equipamento que só pode ser fornecido por empresa exclusiva. Sabe-se que a comprovação da exclusividade se deu através de atestado fornecido pelo órgão de registro do comércio do local e, considerando, ainda, a regra constitucional quanto à obrigatoriedade de realização de procedimento licitatório, assinale a alternativa correta.**

- A) Trata-se de caso típico de inexigibilidade de licitação, caracterizada, como evidenciado no caso, pela inviabilidade da competição.
- B) Em razão da impossibilidade de realização do procedimento licitatório, caracterizada pela exclusividade demonstrada, a legislação vigente permite a contratação direta por meio da dispensa de licitação.
- C) O município de Laranjeiras deverá realizar o devido processo licitatório, na modalidade tomada de preços, somente se a empresa exclusiva estiver previamente cadastrada e apta a participar do certame.
- D) Verifica-se a existência de licitação frustrada, já que, mesmo que fosse deflagrado o regular procedimento licitatório, não haveria possibilidade de competição, visto que apenas uma empresa estaria apta a concorrer.

26

De acordo com o disposto na Constituição da República Federativa do Brasil de 1988, Capítulo VII – Da Administração Pública, art. 37, preencha as lacunas a seguir.

[...]

“XIX – somente por \_\_\_\_\_ poderá ser criada \_\_\_\_\_ e autorizada a instituição de \_\_\_\_\_, de sociedade de economia mista e de fundação, cabendo à \_\_\_\_\_, neste último caso, definir as áreas de sua atuação.”

[...]

“XXI – ressalvados os casos especificados na legislação, as obras, serviços, compras e alienações serão contratados mediante \_\_\_\_\_ que assegure igualdade de condições a todos os concorrentes, com cláusulas que estabeleçam obrigações de pagamento, mantidas as condições efetivas da proposta, nos termos da lei, o qual somente permitirá as exigências de qualificação técnica e econômica indispensáveis à garantia do cumprimento das obrigações.”

[...]

“§ 1º – A publicidade dos \_\_\_\_\_, programas, obras, serviços e campanhas dos órgãos públicos deverá ter caráter educativo, informativo ou de orientação social, dela não podendo constar nomes, símbolos ou imagens que caracterizem promoção pessoal de autoridades ou servidores públicos.”

[...]

“I – as reclamações relativas à prestação dos \_\_\_\_\_ em geral, asseguradas a manutenção de serviços de atendimento ao usuário e a avaliação periódica, externa e interna, da qualidade dos serviços.”

**Assinale a alternativa que completa correta e sequencialmente as afirmações anteriores.**

- A) lei complementar / fundação / autarquia / lei ordinária / licitação pública / serviços públicos / atos
- B) medida provisória / empresa pública / autarquia / decreto / licitação pública / serviços públicos / atos
- C) lei complementar / empresa pública / fundação / lei específica / licitação pública / serviços públicos / atos
- D) lei específica / autarquia / empresa pública / lei complementar / licitação pública / atos / serviços públicos

27

Considerando o disposto na Constituição da República Federativa do Brasil de 1988, a respeito dos direitos e garantias fundamentais, marque **V** para as afirmativas verdadeiras e **F** para as falsas.

- ( ) Todos são iguais perante a lei, sem distinção de qualquer natureza, garantindo-se aos brasileiros, residentes ou não no País, a inviolabilidade do direito à propriedade, à isonomia e à igualdade.
- ( ) Brancos, negros e pardos são iguais em direitos e obrigações, nos termos a serem estabelecidos em Lei Complementar.
- ( ) Ninguém será submetido a vexame nem a tratamento diferenciado.
- ( ) É inviolável a liberdade de viver, sendo assegurado o livre exercício da cidadania e garantida, na forma de lei complementar, a proteção às propriedades privadas.
- ( ) É assegurada a prestação pecuniária nas entidades civis e militares de internação coletiva.
- ( ) São invioláveis a intimidade, a vida pública, a honra do marido, a imagem das pessoas jurídicas, assegurado o direito à indenização pelo dano psicológico e ético decorrente de sua violação.
- ( ) É livre a locomoção no território internacional em tempo de paz, podendo qualquer pessoa nele entrar, permanecer ou dele sair com seus bens.

**A sequência está correta em**

- A) F, F, F, F, F, F, F.
- B) V, V, F, F, F, V, F.
- C) F, F, V, V, F, V, V.
- D) V, V, V, V, V, V, V.

28

Considerando o disposto na Constituição da República Federativa do Brasil de 1988, a respeito da organização político-administrativa do país, assinale a afirmativa INCORRETA.

- A) O Distrito Federal é a capital do Brasil.
- B) A organização político-administrativa da República Federativa do Brasil compreende a União, os Estados, o Distrito Federal e os Municípios, todos autônomos.
- C) Os Estados podem incorporar-se entre si, subdividir-se ou desmembrar-se para se anexarem a outros, ou formarem novos Estados ou Territórios Federais, mediante aprovação da população diretamente interessada, através de plebiscito, e do Congresso Nacional, por lei complementar.
- D) A criação, a incorporação, a fusão e o desmembramento de Municípios, far-se-ão por lei estadual, dentro do período determinado por Lei Complementar Federal, e dependerão de consulta prévia, mediante plebiscito, às populações dos Municípios envolvidos, após divulgação dos Estudos de Viabilidade Municipal, apresentados e publicados na forma da lei.

**29**

**Entende-se por improbidade administrativa, o ato ilegal ou contrário aos princípios básicos da Administração Pública, cometido por agente público, durante o exercício de função pública ou decorrente desta. O ato de improbidade qualificado como administrativo (ato de improbidade administrativa) é aquele impregnado de desonestidade e deslealdade. Considerando o disposto na Constituição Federal de 1988 sobre Controle Externo e na Lei de Improbidade Administrativa (Lei nº 8.429/1992), analise.**

- I. A improbidade administrativa, regulada no Brasil pela Lei nº 8.429/1992, se aplica não só a órgãos e entidades governamentais, como também a todas as entidades que recebam verbas públicas correspondentes a mais de 50% de seu patrimônio ou renda. Aplica-se, também, a entidades que recebem menos de 50%, mas, nesse caso, somente na extensão dos danos para o patrimônio público.
- II. Considera-se agente público qualquer um que mantenha vínculo direto ou indireto com o poder público, o que dá à Lei nº 8.429/1992 extraordinário alcance, atingindo mesmo empresas privadas e pessoas que tenham contribuído para a prática do crime.
- III. Os atos de improbidade administrativa são divididos em três categorias: enriquecimento ilícito, danos ao erário público e atos contra os princípios da Administração Pública.
- IV. O controle interno é de competência privativa do Congresso Nacional e será exercido com o auxílio do Tribunal de Contas da União.
- V. Qualquer cidadão, desde que maior de 21 anos, partido político com mais de 200 membros filiados, associação civil sem finalidade lucrativa ou sindicatos é parte legítima para denunciar irregularidades ou ilegalidades perante o Tribunal de Contas da União.

**Estão corretas as afirmativas**

- A) I, II, III, IV e V.                      B) I, II e III, apenas.                      C) I, II e IV, apenas.                      D) III, IV e V, apenas.

**30**

**Considerando o disposto na Constituição da República Federativa do Brasil de 1988, a respeito de orçamento público, assinale a alternativa INCORRETA.**

- A) O projeto de lei orçamentária será acompanhado de demonstrativo regionalizado do efeito, sobre as receitas e despesas, decorrente de isenções, anistias, remissões, subsídios e benefícios de natureza financeira, tributária e creditícia.
- B) A lei de diretrizes orçamentárias estabelecerá, de forma regionalizada, as diretrizes, objetivos e metas da administração pública federal para as despesas de capital e outras delas decorrentes e para as relativas aos programas de duração continuada.
- C) A lei orçamentária anual não conterá dispositivo estranho à previsão da receita e à fixação da despesa, não se incluindo na proibição a autorização para abertura de créditos suplementares e contratação de operações de crédito, ainda que por antecipação de receita.
- D) A lei de diretrizes orçamentárias compreenderá as metas e prioridades da administração pública federal, incluindo as despesas de capital para o exercício financeiro subsequente, orientará a elaboração da lei orçamentária anual, disporá sobre as alterações na legislação tributária e estabelecerá a política de aplicação das agências financeiras oficiais de fomento.

### **CONHECIMENTOS ESPECÍFICOS**

**31**

**Analise as assertivas a seguir de forma distinta, verificando se há ou não relação entre ambas.**

- I. “As organizações que empreendem gestões informais, promovendo a efetividade no trabalho, são propícias ao desenvolvimento do fluxo circular de comunicação.”

#### **PORQUE**

- II. “Neste fluxo, a informação se dá em todas as direções, circulando por todas as instâncias e unidades setoriais, envolvendo também os fluxos descendente, ascendente e horizontal, nas mais diversas estruturas organizacionais.”

**Assinale a alternativa correta.**

- A) A primeira afirmativa é verdadeira e a segunda, falsa.
- B) A primeira afirmativa é falsa e a segunda, verdadeira.
- C) As duas afirmativas são verdadeiras, mas não estabelecem relação entre si.
- D) As duas afirmativas são verdadeiras, e a segunda é uma justificativa correta da primeira.





37

“Uma das ferramentas mais utilizadas no *marketing*, atualmente, envolve a criação de um *site web*, mensagens de *e-mail* ou outras ações de *marketing* tão contagiantes que o público-alvo sente necessidade de rapassá-las aos amigos, numa moderna versão boca a boca.” Trata-se do

- A) *Newsletter*.                      B) *Publieditorial*.                      C) *Benchmarking*.                      D) *Marketing viral*.

38

No atendimento à imprensa em momentos de crise, são ações recomendadas à assessoria de comunicação, EXCETO:

- A) Antecipar-se à imprensa, informando o fato e as providências antes que os veículos descubram, atendendo-os sempre que solicitada.  
B) Realizar um levantamento detalhado e profundo da situação, com dados, números e acompanhamento contínuo dos desdobramentos.  
C) Redação de um texto jornalístico informando o fato ocorrido, enfatizando as providências da organização assessorada para ser distribuído à imprensa.  
D) Ampliar o efeito negativo do fato, utilizando palavras alarmistas, a fim de chamar a atenção da imprensa para a situação e a ação corretiva da organização.

39

“Que imagem do mundo fornecem os noticiários televisivos? Como se associa imagem às exigências cotidianas da produção de notícias, os organismos radiotelevisivos?” *(P. Golding & P. Elliott. Making the News. Longman, Londres, 1979.)*

Os questionamentos expressos anteriormente associam-se à problemática e ao âmbito de abordagem do(a)

- A) *gatekeepers*.                      B) *newsmaking*.                      C) *agenda setting*.                      D) *cultural studies*.

40

Analise as assertivas a seguir de forma distinta, verificando se há ou não relação entre ambas.

- I. “O termo indústria cultural foi empregado pelos teóricos da escolha de *Frankfurt*, *Horkheimer* e *Adorno*, para tratar da soberania da sociedade sobre o indivíduo.”

PORQUE

- II. “Em sintonia com a arte popular, a indústria cultural privilegia a produção artesanal, individualizada, sem padrões predefinidos, mas totalmente voltada ao princípio consumista.”

Assinale a alternativa correta.

- A) A primeira afirmativa é falsa e a segunda, verdadeira.  
B) A primeira afirmativa é verdadeira e a segunda, falsa.  
C) As duas afirmativas são verdadeiras, mas não estabelecem relação entre si.  
D) As duas afirmativas são verdadeiras, e a segunda é uma justificativa correta da primeira.

**PROVA ESCRITA DISCURSIVA****ORIENTAÇÕES GERAIS**

- A Prova Escrita Discursiva é de caráter eliminatório e classificatório, constituída de uma questão discursiva.
- Para a Prova Escrita Discursiva, o candidato deverá formular texto com extensão mínima de 20 (vinte) e, no máximo, de 30 (trinta) linhas.
- A Prova Escrita Discursiva deverá ser manuscrita, em letra legível, com caneta esferográfica de corpo transparente, e de tinta azul ou preta, não sendo permitida a interferência e/ou a participação de outras pessoas, exceto no caso de candidato que solicitou atendimento especial para este fim, nos termos do Edital. Nesse caso, o candidato será acompanhado por um fiscal da CONSULPLAN devidamente treinado, para o qual deverá ditar o texto, especificando oralmente a grafia das palavras e os sinais gráficos de pontuação.
- O candidato receberá nota zero na Prova Escrita Discursiva em casos de fuga ao tema, de não haver texto, de manuscruver em letra ilegível ou grafadas por outro meio que não o determinado no item anterior, bem como no caso de identificação em local indevido.
- Será desconsiderado, para efeito de avaliação, qualquer fragmento de texto que for escrito fora do local apropriado ou que ultrapassar a extensão máxima permitida.
- A Prova Escrita Discursiva terá o valor de 20 (vinte) pontos.
- Para efeito de avaliação da Prova Escrita Discursiva serão considerados os seguintes elementos de avaliação:

| <b>ELEMENTOS DE AVALIAÇÃO DA PROVA ESCRITA DISCURSIVA</b> |   |                                     |
|---|---|-------------------------------------|
| <b>Critérios</b>  | <b>Elementos da Avaliação</b>   | <b>Total de pontos por critério</b> |
| <b>Aspectos Formais e Aspectos Textuais</b>               | Observância das normas de ortografia, pontuação, concordância, regência e flexão, paragrafação, estruturação de períodos, coerência e lógica na exposição das ideias. | <b>8 pontos</b>                     |
| <b>Aspectos Técnicos</b>                                  | Pertinência da exposição relativa ao tema, à ordem de desenvolvimento proposto e ao conteúdo programático proposto.   | <b>12 pontos</b>                    |
| <b>TOTAL DE PONTOS</b>                                    |   | <b>20 pontos</b>                    |

**QUESTÃO DISCURSIVA**

**Com base nos princípios constitucionais acerca da comunicação brasileira, discorra sobre os seguintes temas:**

- 1.** informação jornalística;
- 2.** implantação e administração de veículos de comunicação social; e,
- 3.** produção e programação das emissoras brasileiras de rádio e televisão.

QUESTÃO DISCURSIVA

|    |  |
|----|--|
| 01 |  |
| 02 |  |
| 03 |  |
| 04 |  |
| 05 |  |
| 06 |  |
| 07 |  |
| 08 |  |
| 09 |  |
| 10 |  |
| 11 |  |
| 12 |  |
| 13 |  |
| 14 |  |
| 15 |  |
| 16 |  |
| 17 |  |
| 18 |  |
| 19 |  |
| 20 |  |
| 21 |  |
| 22 |  |
| 23 |  |
| 24 |  |
| 25 |  |
| 26 |  |
| 27 |  |
| 28 |  |
| 29 |  |
| 30 |  |







## INSTRUÇÕES

1. Material a ser utilizado: caneta esferográfica de tinta azul ou preta. Os objetos restantes devem ser colocados em local indicado pelo fiscal da sala, inclusive aparelho celular desligado e devidamente identificado.
2. Não é permitida, durante a realização das provas, a utilização de máquinas calculadoras e/ou similares, livros, anotações, impressos ou qualquer outro material de consulta, protetor auricular, lápis, borracha, corretivo. Especificamente, não é permitido que o candidato ingresse na sala de provas sem o devido recolhimento, com respectiva identificação, dos seguintes equipamentos: *bip*, telefone celular, *walkman*, agenda eletrônica, *notebook*, *palmtop*, *ipad*, *ipod*, *tablet*, *smartphone*, mp3, mp4, receptor, gravador, calculadora, câmera fotográfica, controle de alarme de carro, relógio de qualquer modelo etc.
3. Durante a prova, o candidato não deve levantar-se, comunicar-se com outros candidatos e nem fumar.
4. A duração da prova é de 04 (quatro) horas, já incluindo o tempo destinado à entrega do Caderno de Provas e à identificação – que será feita no decorrer da prova – e ao preenchimento do Cartão de Respostas (Gabarito) e Folha de Texto Definitivo (Prova Discursiva).
5. Somente em caso de urgência pedir ao fiscal para ir ao sanitário, devendo no percurso permanecer absolutamente calado, podendo antes e depois da entrada sofrer revista através de detector de metais. Ao sair da sala no término da prova, o candidato não poderá utilizar o sanitário. Caso ocorra uma emergência, o fiscal deverá ser comunicado.
6. O Caderno de Provas consta de 40 (quarenta) questões de múltipla escolha e 01 (uma) Prova Escrita Discursiva constituída de 01 (uma) questão. Leia-o atentamente.
7. **As questões das provas objetivas são do tipo múltipla escolha, com 04 (quatro) alternativas (A a D) e uma única resposta correta.**
8. Ao receber o material de realização das provas, o candidato deverá conferir atentamente se o Caderno de Provas corresponde ao cargo a que está concorrendo, bem como se os dados constantes no Cartão de Respostas (Gabarito) e Folha de Texto Definitivo (Prova Discursiva) que lhe foram fornecidos estão corretos. Caso os dados estejam incorretos, ou o material esteja incompleto, ou tenha qualquer imperfeição, o candidato deverá informar tal ocorrência ao fiscal.
9. Os fiscais não estão autorizados a emitir opinião e prestar esclarecimentos sobre o conteúdo das provas. Cabe única e exclusivamente ao candidato interpretar e decidir.
10. O candidato poderá retirar-se do local de provas somente a partir dos 120 (cento e vinte) minutos após o início de sua realização, contudo não poderá levar consigo o Caderno de Provas, sendo permitida essa conduta apenas no decurso dos últimos 60 (sessenta) minutos anteriores ao horário previsto para o seu término.
11. Os 3 (três) últimos candidatos de cada sala somente poderão sair juntos. Caso o candidato insista em sair do local de aplicação das provas, deverá assinar um termo desistindo do Concurso Público e, caso se negue, deverá ser lavrado Termo de Ocorrência, testemunhado pelos 2 (dois) outros candidatos, pelo fiscal da sala e pelo coordenador da unidade.

## RESULTADOS E RECURSOS

- As provas aplicadas, assim como os gabaritos preliminares das provas objetivas serão divulgados na *Internet*, no endereço eletrônico [www.consulplan.net](http://www.consulplan.net), a partir das 16h00min do dia subsequente ao da realização das provas.
- O candidato que desejar interpor recursos contra os gabaritos oficiais preliminares das provas objetivas disporá de **02 (dois) dias úteis**, a partir do dia subsequente à divulgação, em requerimento próprio disponibilizado no *link* correlato ao Concurso Público no endereço eletrônico [www.consulplan.net](http://www.consulplan.net).
- A interposição de recursos deverá ser feita **via Internet**, através do **Sistema Eletrônico de Interposição de Recursos**, com acesso pelo candidato ao fornecer dados referentes à sua inscrição apenas no prazo recursal, à **CONSULPLAN**, conforme disposições contidas no endereço eletrônico [www.consulplan.net](http://www.consulplan.net), no *link* correspondente ao Concurso Público.