

INSTITUTO FEDERAL DE  
EDUCAÇÃO, CIÊNCIA E TECNOLOGIA  
NORTE DE MINAS GERAIS

# CONCURSO PÚBLICO

de Provas e Títulos para provimento de  
cargos de **TÉCNICO-**  
**ADMINISTRATIVOS** em Educação  
Edital nº 11/2014

## ANALISTA DE TECNOLOGIA DA INFORMAÇÃO

Código 401

### LEIA COM ATENÇÃO AS SEGUINTE INSTRUÇÕES

- 1 - Este caderno contém as questões da **PROVA OBJETIVA**.
- 2 - Ao receber a **Folha de Respostas da PROVA OBJETIVA**:
  - confira seu nome, número de inscrição e o cargo;
  - assine, **A TINTA**, no espaço próprio indicado.

### ATENÇÃO: FOLHA DE RESPOSTA SEM ASSINATURA NÃO TEM VALIDADE.

- 3 - Ao transferir as respostas para a **Folha de Respostas**:

01  A  B  C  D

02  A  B  C  D

03  A  B  C  D

04  A  B  C  D

- use apenas caneta esferográfica azul ou preta;
- preencha, sem forçar o papel, toda a área reservada à letra correspondente à resposta solicitada em cada questão;
- assinale somente **uma** alternativa em cada questão. Sua resposta **NÃO** será computada se houver marcação de mais de uma alternativa, questões não assinaladas ou questões rasuradas.

#### NÃO DEIXE NENHUMA QUESTÃO SEM RESPOSTA.

A **Folha de Resposta da PROVA OBJETIVA** não deve ser dobrada, amassada ou rasurada.

**CUIDE BEM DELA. ELA É A SUA PROVA.**

**ATENÇÃO** - Nos termos do Edital nº 11/2014 - Será vedado ao candidato o **porte de arma(s)** no local de realização das provas (subitem 9.10). As instruções constantes nos Cadernos de Questões e na Folha de Respostas da prova OBJETIVA [...] bem como as orientações e instruções expedidas pela Fundep [...] deverão ser rigorosamente observadas e seguidas pelo candidato (subitem 9.11). O candidato somente poderá se retirar do recinto de aplicação de prova após decorridos 60 (sessenta) minutos do início da mesma (subitem 9.13). Ao terminar a Prova OBJETIVA, o candidato entregará ao fiscal o Caderno de Provas e o Cartão de Respostas, devidamente assinados nos locais apropriados (subitem 9.18).

**PROVAS** – Serão disponibilizadas **após sua aplicação** no site [www.gestaodeconcursos.com.br](http://www.gestaodeconcursos.com.br)

**GABARITOS** – Serão disponibilizados no dia **31/03/2014** no site [www.gestaodeconcursos.com.br](http://www.gestaodeconcursos.com.br) a partir das 16h.

### DURAÇÃO MÁXIMA DA PROVA: QUATRO HORAS

Data: \_\_\_\_/\_\_\_\_/\_\_\_\_



# ATENÇÃO

Sr.(a) Candidato(a)

Antes de começar a fazer a prova, confira se este caderno contém, ao todo, **40 (quarenta) questões objetivas** — cada uma constituída de **4 (quatro) alternativas** — assim distribuídas: **10 (dez) questões de Língua Portuguesa, 10 (dez) questões de Legislação e 20 (vinte) questões de Conhecimentos Específicos**, todas perfeitamente legíveis.

Havendo algum problema, informe ***imediatamente*** ao aplicador de provas para que ele tome as providências necessárias.

Caso V.Sa. não observe essa recomendação, ***não lhe caberá qualquer reclamação ou recurso posteriores.***

**INSTRUÇÃO** - Leia os textos 1 e 2 e, com base neles, responda às questões 1 a 9.

**TEXTO 1**

# LEVANTE A CABEÇA E OLHE PARA A FRENTE.

É de pessoas com atitude que o Brasil precisa.  
Leia e veja como este texto tem muito a ver com os dias de hoje.



## A FÁBULA DO VENDEDOR DE CACHORROS-QUENTES.

Era uma vez um homem que vivia na beira de uma estrada vendendo cachorro- quente. Ele não tinha rádio, TV e nem lia Jornal. Preocupava-se apenas em produzir e vender bons cachorros-quentes. Prezava muito a qualidade do pão, da salsicha e do atendimento ao seu cliente.

Ele também sabia divulgar como ninguém seu produto: colocava cartazes pela estrada, oferecia em voz alta e o povo comprava.

Usava o melhor pão e a melhor salsicha. O negócio, como não podia ser diferente, prosperava. Tanto que ele conseguiu mandar seu filho estudar na melhor faculdade do país.

Um dia, seu filho já formado voltou para casa. E falou ao pai:

– Pai, você não ouve rádio, não vê TV, não lê os Jornais? A situação é crítica, o país vai quebrar.

Depois de ouvir isso, o homem pensou: “Meu filho estudou fora, lê jornais e vê TV. Deve estar com a razão”.

E com medo, procurou um fornecedor mais barato para o pão e as salsichas. Pra economizar, parou de fazer seus cartazes de propaganda que espalhava pela estrada. Abatido pela notícia da crise já não oferecia seu produto em alta voz.

As vendas, é claro, despencaram até o negócio quebrar.

Então o pai muito triste, falou para o filho:

– Você estava certo filho, estamos no pior momento de todos os tempos.

Para não repetir essa história, decidimos não temer o futuro. Em vez disso, vamos enfrentar o momento atual com coragem e criatividade. Só com vontade, força e determinação é que poderemos superar esta fase. Temos fé na grandeza deste país e certeza de que nada é maior do que a capacidade de trabalho dos brasileiros.

**FAÇA COMO O IDV: OLHE PARA FRENTE**

OS 31 MAIORES VAREJISTAS DO PAÍS. R\$ 100 BILHÕES DE FATURAMENTO.  
385 MIL EMPREGOS DIRETOS. TUDO ISSO A FAVOR DA LIVRE CONCORRÊNCIA COM ÉTICA.

**IDV** Instituto para  
Desenvolvimento  
do Varejo

## O caldo-de-cana e a crise

Parece que a atual crise econômica tem mesmo proporções maiores do que as que presenciei nestes quarenta e tantos anos de profissão. Por força do ofício, leio mais jornais e revistas do que gostaria. E isso me afasta da leitura prazerosa dos livros empilhados sobre o criado-mudo, que visito à noite, antes de dormir. Lê-los é um ótimo remédio contra os infortúnios dos noticiários e da vida.

O último destes encontros, por sinal, foi com *Ostra Feliz Não Faz Pérola*, do amigo querido Rubem Alves. Imperdível. Nele li um texto que me lembrou de uma historinha que conheço há muito tempo. Tempos, talvez, de outra crise econômica “de proporções inéditas”. A história é a seguinte. Um pequeno sitiante resolveu melhorar seu orçamento vendendo caldo-de-cana na beira da estrada. O negócio prosperou, e ele foi incrementando seu modesto empreendimento. Colocou mesas e cadeiras à sombra de frondosas árvores, passou a fritar pastéis, ampliou a capacidade de atendimento, investiu em placas de sinalização, contratou funcionários.

O negócio ia muito bem até que o filho, que saíra da roça para estudar economia, foi visitá-lo. Percebendo a alienação do pai diante da crise que o país atravessava, deu-lhe uma tremenda bronca. Não era hora de investir, porque as bolsas, as montadoras, os bancos, os fundos de investimento...

Desenxavido, o pequeno comerciante deu razão ao filho. Afinal de contas, ele tinha estudado, lia jornais, era o orgulho da família. Tratou de tomar as providências que a crise exigia. Retirou as placas da estrada, dispensou os ajudantes, recolheu mesas e cadeiras e ficou esperando a tormenta passar. E não deu outra: os clientes não apareceram mais. O sitiante então concluiu que de fato havia uma baita crise no país.

A moral dessa história é um ditado popular: a chuva molha mais quem está parado do que quem está correndo.

Nós, por aqui, trataremos de apertar o passo.

ANDREATO, Elifas. O caldo de cana e a crise. In: ANDREATO, Elifas e ROCHA, João. *BRASIL: Almanaque de Cultura Popular*. Rio de Janeiro: Ediouro, 2009, n. 118, fev. 2009, p.4.

### Questão 1

Nos **textos 1 e 2**,

- I. estão presentes, respectivamente, a voz da agência, IDV, que tornou pública a história e a voz do narrador em primeira pessoa.
- II. veicula-se a ideia de que é importante ter acesso a noticiários do rádio, da TV e dos jornais.
- III. verifica-se que situação narrada está relacionada com o conhecido dito popular de que a *propaganda é a alma do negócio*.
- IV. ilustra-se o fato de que, em tempos de crise, é importante que as pessoas tenham coragem para superar fases difíceis.
- V. argumenta-se que um negócio pode continuar a prosperar, mesmo quando deixa de ser anunciado.

São **CORRETAS** as afirmativas

- A) I e II apenas.
- B) III e V apenas.
- C) I, III e IV apenas.
- D) II, IV e V apenas.

### Questão 2

Considerando os gêneros e as tipologias desses textos, verifica-se que

- A) o **texto 2** é opinativo, nele se admite a existência de uma crise, enquanto que, na campanha publicitária (**texto 1**), isso não está explícito.
- B) o **texto 2** é predominantemente narrativo, enquanto no **texto 1** predominam os modos de descritivo e expositivo de composição textual.
- C) o tom moralista que prevalece no **texto 1** inexistente no **texto 2**, já que, neste, é nítida a intenção de noticiar um fato colocado em evidência.
- D) o foco do **texto 1** e do **texto 2** concentra-se em uma tese a ser defendida e, para isso, ambos serviram-se de um exemplo ilustrativo semelhante.

### Questão 3

Contribuíram para a falência dos comerciantes (o vendedor de cachorro-quente e o de caldo de cana), **EXCETO**:

- A) A interrupção de investimento no próprio negócio para esperar a crise passar.
- B) A suspensão dos cartazes e das placas de propaganda colocados na estrada.
- C) O abastecimento da matéria-prima para fazer as receitas de suas mercadorias.
- D) O estado de espírito deles, ao se deixarem abater com a notícia dada pelo filho.

### Questão 4

A moral da história comum ao **texto 1** e ao **2** é

- A) A prosperidade depende do nível de escolaridade dos empresários.
- B) O *marketing* é fundamental para o sucesso de um empreendimento.
- C) O trabalho conduz à prosperidade, ainda que em tempos de crise.
- D) Os pais devem se esforçar para dar uma boa educação a seus filhos.

### Questão 5

A crítica veiculada nos textos remete

- I. à mídia, que divulga os fatos de modo sensacionalista.
- II. aos conhecimentos acadêmicos que desconsideram a prática e a experiência acumulada.
- III. ao relacionamento entre pais e filhos, pautado na falta de diálogo.

São **CORRETAS** as afirmativas

- A) I e II apenas.
- B) II e III apenas.
- C) I e III apenas.
- D) I, II e III.

### Questão 6

Nos trechos a seguir, extraídos do texto 1 e do texto 2, há termos do registro informal, evidenciando a presença de linguagem coloquial, **EXCETO** em

- A) “O negócio, como não podia ser diferente, prosperava.”
- B) “Pra economizar, parou de fazer seus cartazes.”
- C) “E não deu outra: os clientes não apareceram mais.”
- D) “O sitiante então concluiu que de fato havia uma baita crise no país.”

### Questão 7

Assinale a alternativa em que o termo destacado remete a um termo sem referência explícita, anteriormente, no **texto 2**.

- A) “a chuva molha mais **quem** está parado”
- B) “deu-**lhe** uma tremenda bronca.”
- C) “o pequeno **comerciante** deu razão”
- D) “**ele** tinha estudado [...] era o orgulho da família”.

### Questão 8

De acordo com o **texto 2**, os dois termos, no contexto, referem-se entre si, mantêm uma correspondência referencial em

- A) “livros [que] visito à noite” (1º. parágrafo) e “encontros” (2º. parágrafo).
- B) “negócio” (2º parágrafo) e “fundos de investimento” (3º parágrafo).
- C) “ajudantes” (4º. parágrafo) e “clientes” (4º. parágrafo).
- D) “desenxavido” (4º. parágrafo) e “filho” (4º. parágrafo).

### Questão 9

Os termos destacados nos enunciados do texto 1 exercem a função sintática de objeto direto, **EXCETO** em

- A) Preocupava-se apenas em produzir e vender **bons cachorros-quentes**.
- B) Ele também sabia divulgar como ninguém **seu produto** [...]
- C) A situação é crítica, o país vai quebrar. Depois de ouvir **isso**, o homem pensou [...]
- D) Você estava **certo** filho, estamos no pior momento de todos os tempos.

## Questão 10

Leia este texto.

QUEM SÓ VÊ CRISE,  
NÃO VÊ OPORTUNIDADE.

É nos momentos de crise que aparecem as melhores oportunidades. Enquanto os concorrentes se escondem, quem investe em publicidade, ganha visibilidade e fortalece sua marca, garantindo maior participação de mercado. Enfrente a crise com o que você tem de melhor. Anuncie.

04 de Dezembro - Dia Mundial da Propaganda

REDE GAZETA Sinapro ESPÍRITO SANTO fenapro

Disponível em: <<http://nanypimentel.wordpress.com/page/2/>>

Acesso em: 18 fev.2014.

Esse anúncio foi produzido para comemorar o Dia Mundial da Propaganda.

Empregaram-se no modo imperativo os seguintes verbos:

- A) investir e ver.
- B) ser e aparecer.
- C) esconder e ter.
- D) enfrentar e anunciar.



## Legislação

### Questão 11

Em relação ao salário mínimo, a Constituição da República **NÃO** prevê que

- A) seja fixado em lei.
- B) seja capaz de atender as necessidades vitais básicas do trabalhador.
- C) seja reajustado periodicamente mediante vinculação ao índice oficial de inflação.
- D) seja nacionalmente unificado.

### Questão 12

Pedro, que é servidor público estadual efetivo e estável, elege-se prefeito do município X.

Na hipótese, é **CORRETO** afirmar que ele

- A) terá que pedir exoneração do cargo para exercer o mandato.
- B) poderá exercer o cargo e o mandato desde que haja compatibilidade horária.
- C) ficará afastado do cargo, para exercer o mandato, sendo-lhe facultado optar pela remuneração daquele.
- D) será demitido do cargo.

### Questão 13

Com a assinatura de 2/3 dos membros da Câmara dos Deputados, é apresentado Projeto de Emenda à Constituição da República vedando a reeleição do Presidente da República para mandato consecutivo.

Na hipótese, é **CORRETO** afirmar que o Projeto de Emenda:

- A) não poderá ser objeto de deliberação em razão da matéria.
- B) dependeria do quórum de 1/3 dos membros de cada Casa do Congresso para ser apresentado.
- C) poderá ser aprovado se obtiver 3/5 dos votos dos membros da cada Casa do Congresso.
- D) só poderia ter sido apresentado pelo Presidente da República.

### Questão 14

Considerando a Lei nº 11.091/2005, que dispõe sobre o Plano de Carreiras dos cargos Técnico-Administrativos em Educação, no âmbito das Instituições Federais de Ensino vinculadas ao Ministério da Educação, relacione as duas colunas.

#### COLUNA I

#### COLUNA II

- |  |                             |
|--|-----------------------------|
| 1. Conjunto de princípios, diretrizes e normas que regulam o desenvolvimento profissional dos servidores titulares de cargos que integram determinada carreira, constituindo-se em instrumento de gestão do órgão ou entidade. | ( ) Cargo                   |
| 2. Conjunto de atribuições e responsabilidades previstas na estrutura organizacional que são cometidas a um servidor.  | ( ) Plano de Carreira       |
| 3. Área específica de atuação do servidor integrada por atividades afins ou complementares, organizada a partir das necessidades institucionais e que orienta a política de desenvolvimento de pessoal.                        | ( ) Ambiente Organizacional |

Baseando-se na disciplina da referida Lei, a adequada correlação entre as duas colunas fica assim estabelecida:

- A) 1 2 3.
- B) 1 3 2.
- C) 2 3 1.
- D) 2 1 3.

### Questão 15

Segundo o que dispõe o Plano de Carreiras dos cargos Técnico-Administrativos em Educação no âmbito das Instituições Federais de Ensino vinculadas ao Ministério da Educação, a progressão por mérito profissional dá-se:

- A) Pela nomeação do servidor para função gratificada ou cargo comissionado de direção ou chefia.
- B) Pela mudança de nível de capacitação no mesmo cargo e nível de classificação, decorrente da obtenção pelo servidor da adequada certificação no programa de capacitação, respeitado o interstício legal.
- C) Pela mudança de cargo integrante do referido plano de carreira, mediante aprovação em concurso interno de provas e títulos.
- D) Pela mudança para o padrão e vencimento imediatamente superior a cada dois anos de efetivo exercício, desde que o servidor apresente resultado fixado em programa de avaliação de desempenho.

### Questão 16

Segundo o que dispõe o Código de Ética Profissional do Servidor Público Civil do Poder Executivo Federal, sobre as Comissões de Ética, é **INCORRETO** afirmar que

- A) devem ser criadas em todos os órgãos e entidades da Administração Pública Direta e Indireta autárquica e fundacional ou em qualquer órgão ou entidade que exerça atribuições delegadas pelo Poder Público.
- B) têm poderes de investigação e de instrução de processos administrativos não podendo, todavia, aplicar pena.
- C) lhes incumbe fornecer, aos organismos encarregados da execução do quadro de carreira dos servidores, o registro de sua conduta ética para fins de fundamentação do desenvolvimento na carreira e demais procedimentos relativos à carreira do servidor público.
- D) se encarregam de orientar e aconselhar sobre a ética profissional do servidor no tratamento com as pessoas e o patrimônio público.

### Questão 17

Considere as afirmativas sobre a ética profissional do servidor público.

- I. A função pública deve ser tida como exercício profissional e, portanto, se integra na vida particular de cada servidor público.
- II. O servidor não poder emitir ou falsear a verdade, salvo quando necessário à defesa do interesse superior do Estado e da Administração Pública.
- III. É vedado ao servidor público demonstrar solidariedade a colegas hierarquicamente superiores ou inferiores que tenham praticado infrações contra a ética profissional.

Conforme o que dispõe o Código de Ética Profissional do Servidor Público Civil do Poder Executivo, estão **CORRETAS**:

- A) I apenas.
- B) I e II apenas.
- C) II e III apenas.
- D) I, II e III.

### Questão 18

Antônio, brasileiro de 38 anos, teve seus direitos políticos suspensos. Entre as hipóteses que podem ter determinado a referida suspensão, não se inclui a de:

- A) condenação criminal transitada em julgado.
- B) decisão definitiva do Conselho de Segurança Nacional.
- C) incapacidade civil absoluta.
- D) improbidade administrativa.

### Questão 19

Servidor público da União, efetivo e estável, Jorge foi demitido do cargo mediante condenação em processo administrativo pela prática de falta grave. Inconformado, Jorge ajuíza ação judicial e obtém decisão definitiva do Poder Judiciário que anula a demissão e determina o seu retorno ao cargo anteriormente ocupado.

Na hipótese, o retorno de Jorge ao referido cargo dar-se-á por

- A) nomeação.
- B) reintegração
- C) recondução
- D) aproveitamento.

### Questão 20

Considere as seguintes afirmativas sobre o Regime Jurídico Único do servidor público federal.

- I. Servidor público é a pessoa que ocupa cargo público.
- II. O regime jurídico único instituído pela Lei nº 8112/90 abrange os servidores da União, das autarquias e fundações federais, bem como das empresas públicas e sociedades de economia mista da União.
- III. Os cargos públicos são de provimento efetivo ou em comissão.

Tendo em vista o que dispõe a referida Lei nº 8112/90, que institui o regime jurídico único dos servidores públicos federais, estão **CORRETAS**:

- A) II apenas.
- B) I e II apenas.
- C) I e III apenas.
- D) I, II e III.

## Conhecimentos Específicos

### Questão 21

Qual linha de programação java não resultaria em erro de compilação?

- A) double d = 3.1415; int i = d;
- B) double d = 5; int i = d;
- C) int i = 5; double d2 = i;
- D) int i = 1.2; double d2= 1.2;

### Questão 22

Qual, entre as tecnologias para armazenamento de dados abaixo, seria mais rápida para leitura de valores em sua estrutura, com os valores a serem acessados presentes em qualquer região da referida estrutura.

- A) Fila.
- B) Pilha.
- C) Lista ligada.
- D) Matriz.

### Questão 23

Assinale a alternativa que apresenta qual é a linha de programação abaixo em HTML está **CORRETA** e carregará normalmente a página em um navegador web compatível com a versão mais recente do html.

- A) `<command onclick="fnew()" label="New..." />`
- B) `<command click="fnew()" label="New..." />`
- C) `<command clicknow="fnew()" label="New..." />`
- D) `<command clickme="fnew()" label="New..." />`

### Questão 24

Entre os valores abaixo, **IDENTIFIQUE** o que **NÃO** é permitido para o atributo *type* na versão mais recente da linguagem HTML.

- A) Tel.
- B) *Email*.
- C) *Search*.
- D) Data.

### Questão 25

Qual entre os comandos abaixo não apresenta erro em sua sintaxe?

- A) font-length: 15px;
- B) font-size: 15px;
- C) font-lenght: 15px;
- D) font-hight: 15px;

### Questão 26

**IDENTIFIQUE** qual seria uma possível sintaxe **CORRETA** para se selecionar uma tabela em mysql utilizando-se a programação PHP.

- A) db\_con = mysql\_select(data,\$data1);
- B) db\_con := mysql\_select\_db("data",\$data1);
- C) db\_con = mysql\_select\_db("data",\$data1);
- D) db\_con = mysql\_select("data",\$data1);

### Questão 27

Para a modelagem conceitual apresentada abaixo, podemos dizer que *Skill*

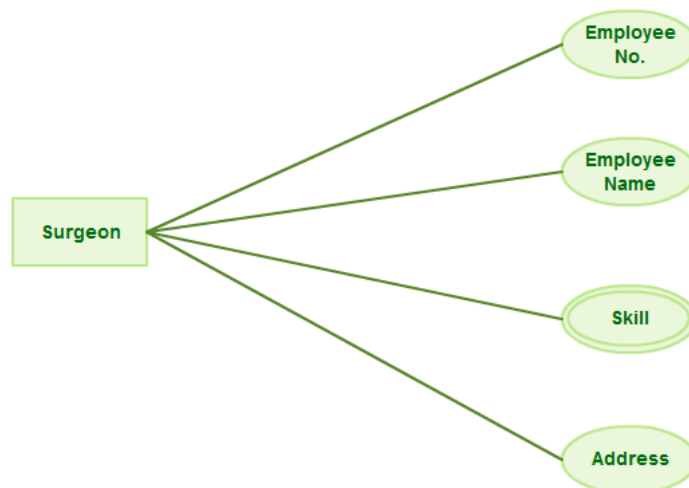

- A) é um atributo composto da entidade Surgeon.
- B) além de ser um atributo de Surgeon, também é uma chave primária.
- C) é um atributo multivalorado da entidade Surgeon.
- D) é uma entidade fraca relacionada com Surgeon.

### Questão 28

Assinale a alternativa que apresenta o tipo de restrição que está sendo definido no diagrama abaixo o qual apresenta uma especialização envolvendo as entidades funcionário, engenheiro e secretária.

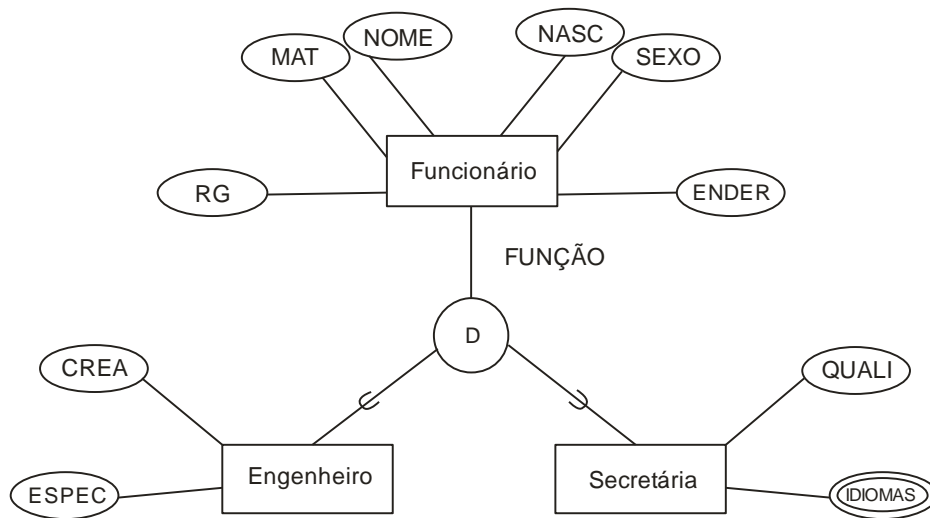

- A) Disjunção.
- B) Sobreposição.
- C) Hierarquização.
- D) União.

### Questão 29

Assinale a alternativa que demonstra qual seria uma sintaxe **CORRETA** em SQL para que o banco liste todos os campos de todos os registros da tabela de cargos cujos salários sejam maiores de 2000. A saída deverá ser ordenada do maior salário para o menor.

- A) Select campos from cargos where salario>2000 order by salario desc.
- B) Select \* from cargos where salario>2000 order by salario.
- C) Select from cargos where salario>2000 order by salario.
- D) Select \* from cargos where salario>2000 order by salario desc.

### Questão 30

Assinale a alternativa que apresenta o comando **CORRETO** que deveria ser utilizado para se mudar a estrutura de uma tabela em um banco de dados que aceite a linguagem SQL.

- A) *Update.*
- B) *Change.*
- C) *Alter.*
- D) *Switch.*

### Questão 31

Assinale qual é o diagrama UML **CORRETO** que deverá ser utilizado para se representar a distribuição dos componentes pela topologia do *hardware*.

- A) Diagrama de classes.
- B) Diagrama de objetos.
- C) Diagrama de relacionamentos.
- D) Diagrama de desenvolvimento.

### Questão 32

Assinale a alternativa **CORRETA** que apresenta qual diagrama UML está representado na figura abaixo.

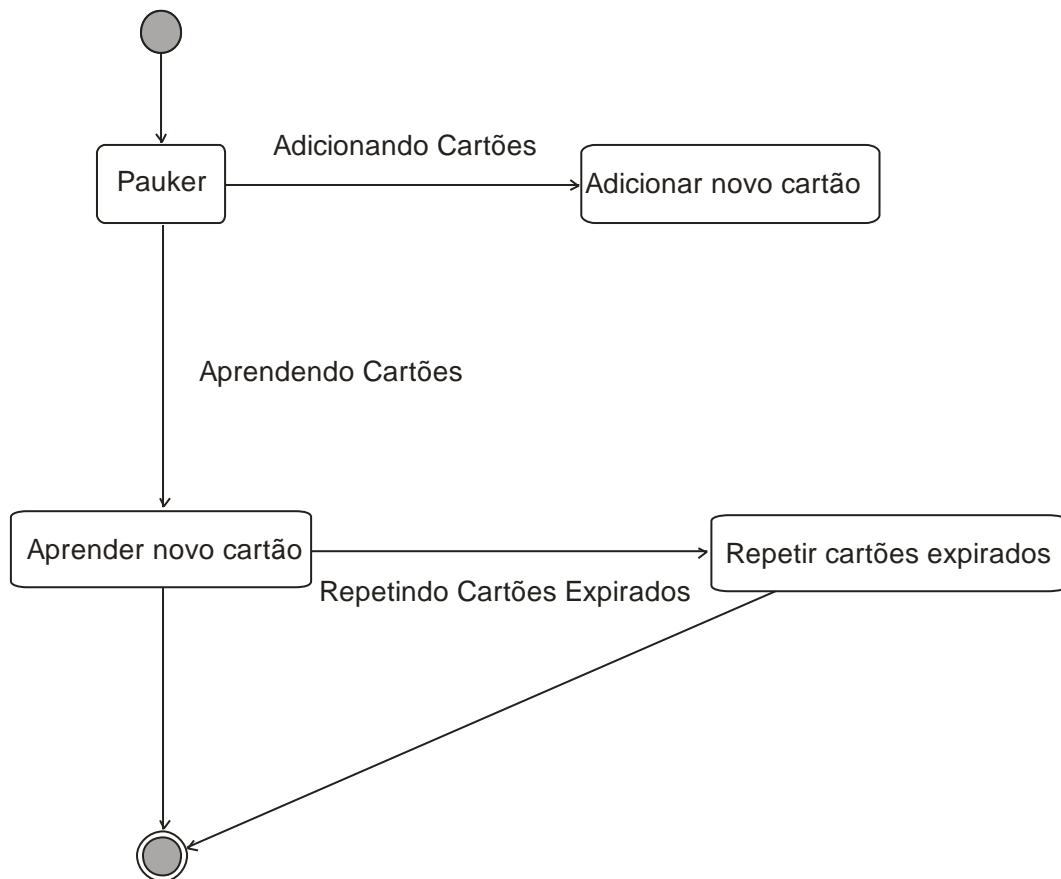

- A) Diagrama de sequência.
- B) Diagrama de entidades.
- C) Diagrama de estado.
- D) Diagrama de relacionamento.



### Questão 33

Assinale a alternativa **CORRETA** que apresenta o protocolo de rede que está presente na camada de transporte do TCP/IP.

- A) UDP.
- B) STP.
- C) FTP.
- D) ICMP.

### Questão 34

Assinale a alternativa que apresenta **CORRETAMENTE** qual é o tipo de cabeamento utilizado para redes que utilize a técnica de cancelamento para evitar ruído.

- A) Cabo par trançado.
- B) Cabo par metálico.
- C) Cabo coaxial.
- D) Cabo par metálico blindado.

### Questão 35

Qual é o endereço de IP abaixo que pertence à classe B?

- A) 192.168.0.1
- B) 191.168.0.1
- C) 126.168.0.1
- D) 10.168.0.1

### Questão 36

Assinale a alternativa que apresenta a tecnologia que deve ser utilizado em redes locais onde o acesso à rede se dará de forma aleatória com a possível detecção de colisões.

- A) CSMA-CD.
- B) CSMA-AD.
- C) ATM.
- D) *Frame Colision.*

### Questão 37

Assinale a alternativa que apresenta qual protocolo deve ser utilizado exclusivamente para se gerenciar uma rede local baseada no TCP/IP.

- A) IGP.
- B) ARP.
- C) SNMP.
- D) SMTP.

### Questão 38

Ao se utilizar a técnica de *data mining* (mineração de dados), como é conhecido o resultado dessa mineração, em que, por exemplo, se um cliente compra equipamento de vídeo, ele pode também comprar outros equipamentos eletrônicos?

- A) Regras de associação.
- B) Padrões sequenciais.
- C) Árvores de classificação.
- D) Padrões de aquisição.

### Questão 39

Assinale a alternativa **CORRETA** que apresenta o nome de como é conhecido em *data warehouse* o subconjunto de dados da organização como, por exemplo, os dados de um departamento os quais apresentam um foco restrito para análise e descoberta de informações úteis à tomada de decisões.

- A) *Data sector*.
- B) *Data marts*.
- C) *Data fator*.
- D) *Data info*.

### Questão 40

Assinale a alternativa que apresenta o protocolo utilizado para enviar e receber mensagens de controle de transmissões na internet.

- A) IP.
- B) IPsec.
- C) ICMP.
- D) FTP.

## FOLHA DE RESPOSTAS (RASCUNHO)

01  A  B  C  D

02  A  B  C  D

03  A  B  C  D

04  A  B  C  D

05  A  B  C  D

06  A  B  C  D

07  A  B  C  D

08  A  B  C  D

09  A  B  C  D

10  A  B  C  D

11  A  B  C  D

12  A  B  C  D

13  A  B  C  D

14  A  B  C  D

15  A  B  C  D

16  A  B  C  D

17  A  B  C  D

18  A  B  C  D

19  A  B  C  D

20  A  B  C  D

21  A  B  C  D

22  A  B  C  D

23  A  B  C  D

24  A  B  C  D

25  A  B  C  D

26  A  B  C  D

27  A  B  C  D

28  A  B  C  D

29  A  B  C  D

30  A  B  C  D

31  A  B  C  D

32  A  B  C  D

33  A  B  C  D

34  A  B  C  D

35  A  B  C  D

36  A  B  C  D

37  A  B  C  D

38  A  B  C  D

39  A  B  C  D

40  A  B  C  D

AO TRANSFERIR ESSAS MARCAÇÕES PARA A FOLHA DE RESPOSTAS, OBSERVE AS INSTRUÇÕES ESPECÍFICAS DADAS NA CAPA DA PROVA.

**USE CANETA ESFEROGRÁFICA AZUL OU PRETA.**

**ATENÇÃO:  
AGUARDE AUTORIZAÇÃO  
PARA VIRAR O CADERNO DE PROVA.**