



# PREFEITURA MUNICIPAL DE VASSOURAS – RJ SECRETARIA MUNICIPAL DE ADMINISTRAÇÃO

## CONCURSO PÚBLICO para o cargo de **Médico Neurologista**

**PROVA  
S33 – P  
TARDE**

**ATENÇÃO:**  
Verifique se o tipo de prova deste caderno de questões confere com o seu cartão de respostas.



**TRANSCREVA EM ESPAÇO DETERMINADO NO SEU CARTÃO DE RESPOSTAS A FRASE DO POETA MÁRIO QUINTANA PARA EXAME GRAFOTÉCNICO**  
**“O sorriso enriquece os recebedores sem empobrecer os doadores.”**

### ATENÇÃO

- DURAÇÃO DA PROVA: 3 horas e 30 minutos.
- ESTE CADERNO CONTÉM 60 (SESSENTA) QUESTÕES DE MÚLTIPLA ESCOLHA, CADA UMA COM 5 ALTERNATIVAS DE RESPOSTA – A, B, C, D e E – CONFORME DISPOSIÇÃO ABAIXO:

Disciplinas	Quantidade de questões	Valor de cada questão
Língua Portuguesa	15	1
Legislação e Ética na Administração Pública	5	2
Atualidades	5	1
Conhecimentos Básicos de Saúde Pública	10	2
Conhecimentos Específicos	25	2

- VERIFIQUE SE ESTE MATERIAL ESTÁ EM ORDEM, CASO CONTRÁRIO, NOTIFIQUE IMEDIATAMENTE O FISCAL.
- RESERVE OS 30 (TRINTA) MINUTOS FINAIS PARA MARCAR SEU CARTÃO DE RESPOSTAS.

### LEIA AS INSTRUÇÕES ABAIXO

- Após identificado e instalado na sala, você não poderá consultar qualquer material, enquanto aguarda o horário de início da prova.
- Siga, atentamente, a forma correta de preenchimento do Cartão de Respostas, conforme estabelecido no próprio.
- Não haverá substituição do Cartão de Respostas por erro do candidato.

#### Por motivo de segurança:

- O candidato só poderá retirar-se definitivamente da sala após 1 (uma) hora do início efetivo da prova;
- Somente faltando 1 (uma) hora para o término da prova, o candidato poderá retirar-se levando o seu Caderno de Questões;
- O candidato que optar por se retirar sem levar o seu Caderno de Questões, não poderá copiar suas respostas por qualquer meio. O descumprimento dessa determinação será registrado em ata e acarretará a eliminação do candidato; e
- Ao terminar a prova, o candidato deverá retirar-se imediatamente do local, não sendo possível nem mesmo a utilização dos banheiros e/ou bebedouros.
- Ao terminar a prova, é de sua responsabilidade entregar ao fiscal o Cartão de Respostas assinado. Não se esqueça dos seus pertences.
- Os três últimos candidatos deverão permanecer na sala até que o último candidato entregue o Cartão de Respostas.
- O fiscal de sala não está autorizado a alterar quaisquer destas instruções. Em caso de dúvida, solicite a presença do coordenador local.

**BOA PROVA!**

[www.funcab.org](http://www.funcab.org)

Leia o texto abaixo e responda às questões propostas.

Um dos sentimentos mais deprimentes em nossa nacionalidade é o de que criminosos ficam impunes. Temos esta sensação a respeito de praticamente tudo. Políticos não pagam por atos de corrupção, até mesmo quando transmitidos com áudio e vídeo para o país inteiro. Em algum momento se dirá que as provas foram colhidas de maneira ilegal. A propósito, foi por essa razão que o Supremo Tribunal Federal absolveu o ex-presidente Collor, que tinha sido condenado pelo Senado à perda do cargo, mas não foi punido na Justiça pelos crimes de que era acusado. Certamente é por isso que há, no Brasil, uma desconfiança tão grande em relação aos homens públicos: imagina-se que não pagarão pelo mal que uns deles fazem.

Mas essa convicção não diz respeito apenas ao andar de cima. Há um consenso tácito de que os, vamos chamá-los assim, do andar de baixo, não devem ser punidos quando violam a lei. Encontram-se atenuantes. Não tiveram oportunidades na vida. São pobres. É complicado penalizá-los. E por aí se acaba chegando a uma anistia branca para muitos praticantes de atos ilícitos, que causaram mal à sociedade, mas não são castigados.

O curioso, porém, está na passagem da indignação à impunidade. Duas ou três vezes por semana nos indignamos. Um senador que bradava contra a corrupção é pego fazendo *lobby* para um suspeito de crimes. Um bêbado praticamente mata um homem que teria dirigido gracinhas a sua companheira. Um presidenciável guia sem habilitação. São atos que revoltam. Durante horas ou dias, são *trending topics* em nossa conversação e governam nosso imaginário. Mas, depois, cai tudo no esquecimento – ou é tudo perdoado. Não se paga pelo que se fez. O estoque de fatos que nos indignam se renova o tempo todo, mas sem que mudem as coisas.

Muitas pessoas estão convencidas de que o Brasil se notabiliza pela impunidade, sobretudo, dos homens públicos. Entendo que não é bem isso. Primeiro, também há os impunes de que se tem pena. A impunidade beneficia quem tem muito poder e quem não tem nenhum. Segundo, não é só impunidade. Nossa característica não é a mera impunidade. É uma impunidade que se segue à indignação. Esta é intensa. A imprensa nos serve matéria cotidiana para nos indignarmos. Às vezes, até nos revoltamos sem razão. Certas informações, apressadas, levam a opinião pública a condenar inocentes. Mas tais casos parecem constituir uma minoria. O problema é que, depois, a indignação se arrefece ou entra em cena algo que torna inviável o castigo. Ou seja, nossa indignação é inútil. Os

sentimentos de revolta não resultam em grande coisa.

Mas o que foram as grandes revoluções que mudaram o mundo – a Inglesa de 1688, a Americana de 1776, a Francesa de 1789, a Russa de 1917 – senão um sentimento de indignação, de revolta, de “basta”, que conseguiu traduzir-se em atos de milhares ou milhões de pessoas e, depois, conquistar o poder? Ou seja, há casos em que a indignação traz resultados. E não precisamos chegar a fazer uma revolução para que nossos indignados mudem o mundo ou, pelo menos, o mundo à sua, à nossa volta. Para isso, é preciso, porém, mudar a atitude. A mera indignação é improdutivo. Não gera ações. Resulta em desânimo. Uma das expressões mais lamentáveis a esse respeito é que “só no Brasil” acontece determinado absurdo. O que, por sinal, não é verdade. Tudo de ruim que temos também acontece em algum outro lugar. Os Estados Unidos conheceram enorme fraude eleitoral em 2000, levando à posse do candidato presidencial derrotado nas urnas, George Bush. Fraude tamanha não ocorre no Brasil desde 1930. Mas, por isso mesmo, é preciso enxergar as coisas bem, ver o que realmente acontece. E, depois, agir para mudar. O que significa juntar-se a outras pessoas. Solitária, uma andorinha não faz o verão.

(RIBEIRO, Renato Janine. Rev. *Filosofia*: nº 71, junho 2012, p. 8.)

#### Questão 01

Ao longo do texto, o autor orienta sua argumentação no sentido de persuadir o leitor a concluir que:

- mudanças sociais só ocorrem quando a indignação individual se faz seguir, necessariamente, de ações coletivas.
- políticos, entre nós, não são punidos por corrupção, por mais que as provas do crime se espalhem pelo país.
- no Brasil, ricos e pobres, quando violam a lei, gozam da mesma situação de impunidade.
- a impunidade no país alimenta o crime em geral e, em particular, a corrupção dos homens públicos.
- para deixar o povo mais indignado, a imprensa brasileira sobrecarrega-o diariamente de informação.

Questão 02

Para persuadir o leitor a concluir como ele, o autor se vale de todas as estratégias argumentativas a seguir, EXCETO:

- A) aludir a fatos históricos relevantes de conhecimento geral.
- B) alinhar-se com o leitor, insistindo para tanto no uso da 1ª pessoa do plural.
- C) explorar a relação lógica de causa/consequência.
- D) arrolar exemplos para concretizar ou esclarecer um dado ponto de vista.
- E) recorrer a argumento de autoridade.

Questão 03

Na argumentação desenvolvida, têm como papel justificar ponto de vista emitido anteriormente no texto todos os enunciados a seguir, EXCETO:

- A) “Duas ou três vezes por semana nos indignamos.” (parágrafo 3)
- B) “A imprensa nos serve matéria cotidiana para nos indignarmos.” (parágrafo 4)
- C) “Os sentimentos de revolta não resultam em grande coisa.” (parágrafo 4)
- D) “A mera indignação é improdutiva.” (parágrafo 5)
- E) “Tudo de ruim que temos também acontece em algum outro lugar.” (parágrafo 5)

Questão 04

A proposição cujo conteúdo o autor sinaliza como incerto ou duvidoso é:

- A) “Mas, depois, cai tudo no esquecimento – ou é tudo perdoado.” (parágrafo 3)
- B) “A impunidade beneficia quem tem muito poder e quem não tem nenhum.” (parágrafo 4)
- C) “Mas tais casos parecem constituir uma minoria.” (parágrafo 4)
- D) “Tudo de ruim que temos também acontece em algum outro lugar.” (parágrafo 5)
- E) “Fraude tamanha não ocorre no Brasil desde 1930.” (parágrafo 5)

Questão 05

Ao recorrer às expressões “andar de cima”, “andar de baixo” (parágrafo 2) para conferir maior visibilidade a uma oposição observável no grande edifício social, o autor explora a seguinte figura de linguagem:

- A) comparação.
- B) metáfora.
- C) metonímia.
- D) hipérbole.
- E) pleonasma.

Questão 06

Consoante as normas de pontuação em vigor, e sem perder de vista o sentido do texto, pode-se substituir por dois-pontos o ponto que finaliza todos os períodos a seguir, EXCETO:

- A) “Mas essa convicção não diz respeito apenas ao andar de cima.” (parágrafo 2)
- B) “Mas, depois, cai tudo no esquecimento – ou é tudo perdoado.” (parágrafo 3)
- C) “Nossa característica não é a mera impunidade.” (parágrafo 4)
- D) “Mas tais casos parecem constituir uma minoria.” (parágrafo 4)
- E) “Ou seja, nossa indignação é inútil.” (parágrafo 4)

Questão 07

Altera-se fundamentalmente o sentido do enunciado com a substituição da locução em destaque proposta em:

- A) “A PROPÓSITO, foi por essa razão que o Supremo Tribunal Federal absolveu o ex-presidente Collor [...]” (parágrafo 1) / Decerto
- B) “ÀS VEZES, até nos revoltamos sem razão.” (parágrafo 4) / Eventualmente
- C) “OU SEJA, nossa indignação é inútil.” (parágrafo 4) / Vale dizer
- D) “ou, PELO MENOS, o mundo à sua, à nossa volta.” (parágrafo 5) / no mínimo
- E) “O que, POR SINAL, não é verdade.” (parágrafo 5) / aliás

Questão 08

Há evidente equívoco na caracterização da relação semântica entre as palavras em destaque na seguinte alternativa:

- A) ABSOLVEU o ex-presidente (parágrafo 1) / ABSORVEU a água (paronímia)
- B) um consenso TÁCITO (parágrafo 2) / IMPLÍCITO na lei (sinonímia)
- C) até nos revoltamos sem RAZÃO (parágrafo 4) / MOTIVO para brigas (polissemia)
- D) de que se tem PENA (parágrafo 4) / PENA de cauda de pavão (homonímia)
- E) RESULTA em desânimo (parágrafo 5) / ADVÉM da impunidade (antonímia)

Questão 09

Altera-se fundamentalmente o sentido do enunciado: “O estoque de fatos que nos indignam se renova o tempo todo, MAS SEM QUE MUDEM AS COISAS.” (parágrafo 3) com a seguinte reescrita da passagem sublinhada:

- A) sem que mudem, porém, as coisas.
- B) sem, não obstante, mudarem as coisas.
- C) posto que sem mudarem as coisas.
- D) não mudando senão as coisas.
- E) não mudando, contudo, as coisas.

Questão 10

A alternativa em que o adjunto adverbial em destaque exprime circunstância de concessão é:

- A) “[...] até mesmo quando transmitidos COM ÁUDIO E VÍDEO [...]” (parágrafo 1)
- B) “[...] que as provas foram colhidas DE MANEIRA ILEGAL.” (parágrafo 1)
- C) “[...] mas não foi punido NA JUSTIÇA pelos crimes de que era acusado.” (parágrafo 1)
- D) “[...] que bradava CONTRA A CORRUPÇÃO [...]” (parágrafo 3)
- E) “Um presidenciável guia SEM HABILITAÇÃO.” (parágrafo 3)

Questão 11

Segundo as normas de concordância verbal descritas pela gramática, é admissível fazer a substituição indicada em:

- A) “Certas informações [...] levam a opinião pública a CONDENAR inocentes.” (parágrafo 4) / condenarem
- B) “Mas tais casos PARECEM CONSTITUIR uma minoria.” (parágrafo 4) / parece constituírem
- C) “Os sentimentos de revolta não RESULTAM em grande coisa.” (parágrafo 4) / resulta
- D) “Mas o que foram as grandes revoluções que MUDARAM o mundo [...]” (parágrafo 5) / mudou
- E) “Os Estados Unidos CONHECERAM enorme fraude eleitoral em 2000 [...]” (parágrafo 5) / conheceu

Questão 12

A forma verbal composta “havia bradado” substitui, sem alteração de tempo e modo, a forma simples empregada em:

- A) Um senador que bradava.
- B) Um senador que bradara.
- C) Um senador que bradou.
- D) Um senador que brada.
- E) Um senador que bradasse.

Questão 13

Tentando reescrever a oração adjetiva destacada em: “[...] mas não foi punido na Justiça pelos crimes DE QUE ERA ACUSADO.” (parágrafo 1), cometeu-se um ERRO de regência verbal na alternativa:

- A) que lhe imputavam.
- B) que atribuíam a ele.
- C) que talvez tenha cometido.
- D) que carregava nas costas.
- E) que era responsabilizado.

Questão 14

A gramática do português padrão considera INACEITÁVEL a ênclise do pronome átono destacado em:

- A) “E por aí SE acaba chegando a uma anistia branca [...]”(parágrafo 2)
- B) “Duas ou três vezes por semana NOS indignamos.” (parágrafo 3)
- C) “O estoque de fatos que nos indignam SE renova o tempo todo [...]” (parágrafo 3)
- D) “É uma impunidade que SE segue à indignação.” (parágrafo 4)
- E) “A imprensa NOS serve matéria cotidiana para nos indignarmos.” (parágrafo 4)

Questão 15

O uso do acento indicativo da crase é facultativo no “a” destacado em:

- A) “Temos esta sensação A respeito de praticamente tudo.” (parágrafo 1)
- B) “E por aí se acaba chegando A uma anistia branca [...]” (parágrafo 2)
- C) “[...] que teria dirigido gracinhas A sua companheira.” (parágrafo 3)
- D) “[...] levam a opinião pública A condenar inocentes.” (parágrafo 4)
- E) “O que significa juntar-se A outras pessoas.” (parágrafo 5)

LEGISLAÇÃO E ÉTICA NA ADMINISTRAÇÃO PÚBLICA

Questão 16

Sobre o direito de petição aos Poderes Públicos e de obtenção de certidões em repartições públicas, assinale a alternativa que se encontra de acordo com a Constituição Federal.

- A) Não podem ser tidos, salvo por expressa previsão legal, como fato gerador de taxas.
- B) O direito de petição aos Poderes Públicos é assegurado contra ilegalidade ou abuso de poder, mas, para a defesa de outros direitos, deve o administrado recorrer diretamente ao Poder Judiciário.
- C) A obtenção de certidões em repartições públicas para esclarecimento de situações de interesse pessoal está sujeita ao pagamento de taxas, ao contrário do que ocorre se o objetivo for a defesa de direitos.
- D) O direito de petição aos Poderes Públicos é assegurado independentemente do pagamento de taxas, ao passo que a obtenção de certidões pode ser taxada com amparo em expressa previsão legal.
- E) A obtenção de certidões em repartições públicas, tanto para defesa de direitos, quanto para o esclarecimento de situações de interesse pessoal, é garantida independentemente do pagamento de taxas.

Questão 17

Assinale a alternativa em que consta ato de improbidade administrativa admissível na forma culposa, consoante disposições da Lei de Improbidade Administrativa (Lei Federal nº 8.429/1992).

- A) Perceber vantagem econômica, direta ou indireta, para facilitar a alienação, permuta ou locação de bem público ou o fornecimento de serviço por ente estatal por preço inferior ao valor de mercado.
- B) Adquirir, para si ou para outrem, no exercício de mandato, cargo, emprego ou função pública, bens de qualquer natureza cujo valor seja desproporcional à evolução do patrimônio ou à renda do agente público.
- C) Permitir, facilitar ou concorrer para que terceiro se enriqueça ilicitamente.
- D) Frustrar a licitude de concurso público.
- E) Revelar ou permitir que chegue ao conhecimento de terceiro, antes da respectiva divulgação oficial, teor de medida política ou econômica capaz de afetar o preço de mercadoria, bem ou serviço.

Questão 18

Sobre o “sistema de registro de preços” previsto pela Lei de Licitações (Lei Federal nº 8.666/1993), é correto afirmar que:

- A) qualquer cidadão pode impugnar preço constante do quadro geral sob o argumento da incompatibilidade desse com o preço de mercado.
- B) a existência de preços registrados obriga a Administração a firmar as contratações que deles poderão advir.
- C) a seleção deve ser feita mediante tomada de preços.
- D) a validade do registro não pode ser inferior a um ano.
- E) os preços registrados serão publicados mensalmente para orientação da Administração, na imprensa oficial.

Questão 19

Assinale a alternativa correta à luz da Lei Orgânica do Município de Vassouras – RJ.

- A) Os atos de abertura de sindicância e processos administrativos, aplicação de penalidades e demais atos individuais de efeitos internos se realizam por meio de decreto, vedada a edição de portarias para tais finalidades.
- B) A Prefeitura e a Câmara são obrigadas a fornecer a qualquer interessado, no prazo máximo de cinco dias, certidões dos atos, contratos e decisões, desde que requeridas para fim de direito determinado.
- C) Os atos de abertura de créditos especiais e suplementares, até o limite autorizado por lei, assim como os créditos extraordinários, se realizam por meio de portaria.
- D) Nenhum ato administrativo municipal produz efeitos antes de sua publicação.
- E) A regulamentação de leis pode se dar por meio de decreto ou de portaria.

Questão 20

De acordo com a Lei Complementar nº 21/2002 (Regime Jurídico dos Servidores Públicos do Município de Vassouras – RJ suas autarquias e fundações municipais), configura dever do servidor público:

- A) recursar fé a documentos públicos.
- B) promover manifestação de apreço no recinto da repartição.
- C) atender com presteza ao público em geral, prestando as informações requeridas, vedada qualquer forma de sigilo.
- D) cumprir as ordens superiores, mesmo quando manifestamente ilegais.
- E) representar contra ilegalidade ou abuso de poder.

## ATUALIDADES

### Questão 21

Na última década, o consumo do crack aumentou significativamente em diversas cidades brasileiras. Com um poder altamente destrutivo, a droga tornou-se tema central nas políticas de saúde pública. No início de 2013, as prefeituras das duas maiores cidades brasileiras (Rio de Janeiro e São Paulo) tomaram uma decisão drástica no combate ao crack. Tal decisão foi:

- A) divulgação de campanhas publicitárias antidrogas, de forte impacto.
- B) liberação de drogas consideradas menos ofensivas ao organismo.
- C) internação involuntária de alguns usuários.
- D) construção de espaços controlados para o consumo seguro.
- E) transferência, para presídios federais, de todos os consumidores.

### Questão 22

Em setembro de 2013, tomou posse na Academia Brasileira de Letras (ABL) um ex-presidente da República. O referido ex-presidente é:

- A) José Sarney.
- B) Itamar Franco.
- C) Fernando Collor de Mello.
- D) Luis Inácio Lula da Silva.
- E) Fernando Henrique Cardoso.

### Questão 23

O conflito na Síria já se arrasta por um longo período sem que as Nações Unidas consigam apontar para um caminho seguro. Além do impasse internacional, o conflito continua causando sofrimento humano e destruição imensuráveis. Entre as alternativas a seguir, a principal consequência do conflito na Síria é:

- A) diminuição da tensão entre palestinos e israelenses.
- B) expulsão da Síria da Organização das Nações Unidas.
- C) milhões de pessoas vivendo em campos de refugiados.
- D) uso de armas nucleares contaminando cidades inteiras.
- E) aumento das taxas de natalidade e de fecundidade.

### Questão 24

Em maio de 2013, equipes do Ibama do Rio de Janeiro e de São Paulo atenderam a um caso de emergência ambiental no Rio Paraíba do Sul, que afetou o abastecimento de água de seis municípios fluminenses, dentre os quais Volta Redonda e Barra Mansa. A emergência ambiental foi causada por:

- A) vazamento de óleo diesel em um duto da Petrobrás.
- B) contaminação por mercúrio utilizado em garimpos.
- C) derramamento de grande volume de esgoto sanitário.
- D) período de estiagem, que diminuiu a vazão do rio.
- E) mortandade de peixe, gerando odor insuportável.

### Questão 25

Leia o fragmento da reportagem a seguir.

“O dólar já acumula valorização superior a 10% no ano frente à moeda brasileira e já se encontra em um patamar próximo de R\$ 2,30, considerado o limite superior de uma 'banda informal' aceita pelo governo para não prejudicar a inflação. O ciclo de alta teve início em meados de maio deste ano. Desde então, o governo vem tentando frear o avanço da moeda americana.” (Fonte: <[http://www.bbc.co.uk/portuguese/noticias/2013/08/130810\\_dolar\\_causas\\_reflexos\\_lgb.shtml](http://www.bbc.co.uk/portuguese/noticias/2013/08/130810_dolar_causas_reflexos_lgb.shtml)>).

Uma das principais medidas adotadas pelo governo brasileiro, na segunda metade do ano de 2013, para tentar conter a alta do dólar, foi:

- A) aumentar o Imposto sobre Operações Financeiras para investimentos estrangeiros.
- B) realizar leilões periódicos da moeda americana no mercado futuro.
- C) proibir o cidadão comum de comprar dólares em casas de câmbio brasileiras.
- D) incentivar viagens de brasileiros para realizarem compras nos Estados Unidos.
- E) diminuir os gastos com infraestrutura direcionada aos estádios da Copa do Mundo.

## CONHECIMENTOS BÁSICOS DE SAÚDE PÚBLICA

### Questão 26

Consolidando o processo de evolução do sistema público de saúde, a Constituição Federal de 1988 consagrou o acesso universal e igualitário aos serviços de saúde como um direito de cidadania. A esse respeito analise as afirmativas a seguir:

- I. O princípio da universalidade, inscrito no artigo 196 da Constituição Federal, representou a inclusão de todos no amparo prestado pelo SUS.
- II. A Constituição Federal de 1988 define o conceito de saúde, incorporando novas dimensões. A saúde passa a abranger o acesso a um conjunto de fatores tais como alimentação, moradia, emprego e lazer.
- III. O SUS faz parte das ações definidas na Constituição como sendo de “relevância pública”, sendo atribuído ao poder público a sua regulamentação, fiscalização e o controle das ações e dos serviços de saúde.

Conforme análise, assinale a alternativa correta.

- A) Somente a afirmativa I está correta.
- B) Somente a afirmativa II está correta.
- C) Somente a afirmativa III está correta.
- D) Somente as afirmativas I e II estão corretas.
- E) As afirmativas I, II, e III estão corretas.

### Questão 27

A Conferência Internacional sobre a Atenção Primária à Saúde, realizada em Alma-Ata em 1978, foi o ponto culminante na discussão:

- A) contra a elitização da prática médica, bem como contra a inacessibilidade dos serviços médicos às grandes massas populacionais.
- B) a respeito do predomínio financeiro das instituições previdenciárias e pela hegemonia de uma burocracia técnica que atuava no sentido da mercantilização crescente da saúde.
- C) sobre o aumento constante dos custos da medicina curativa, centrada na atenção médico-hospitalar de complexidade crescente.
- D) contra a incapacidade de o sistema atender uma população cada vez maior de marginalizados sem carteira assinada e contribuição previdenciária.
- E) sobre os desvios de verba do sistema previdenciário para cobrir despesas de outros setores e para realização de obras por parte do governo federal.

### Questão 28

O Decreto nº 7.508/2011 prevê um acordo de colaboração firmado entre entes federativos com a finalidade de organizar e integrar as ações e serviços de saúde na rede regionalizada e hierarquizada. Esse acordo diz respeito ao:

- A) Contrato da Gestão Participativa do SUS – CGPS.
- B) Pacto em Defesa do SUS (parte do Pacto pela Saúde).
- C) Contrato Organizativo da Ação Pública da Saúde – COAP.
- D) Programação Pactuada e Integrada entre Gestores.
- E) Pacto Intergestores pela Integração das Ações de Saúde.

### Questão 29

Os princípios do SUS são a base doutrinária e organizativa do sistema, fundamentados nos preceitos constitucionais e responsáveis por nortear sua construção. No que se refere ao princípio da Universalidade, é correto afirmar:

- A) É o princípio que reafirma a necessidade de se reduzir as disparidades sociais e regionais existentes em nosso país. Para isso, a rede de serviços deve atender às necessidades reais da população, investindo mais onde a carência é maior.
- B) Segundo esse princípio, a saúde é um direito de todos, cabendo ao poder público a provisão de serviços e ações que lhe garanta. O grande desafio desse princípio é disponibilizar as ações e serviços de saúde a todos que deles necessitem.
- C) Considera a pessoa como um todo e defende que todas as suas necessidades de saúde devem ser atendidas. Para isso, é importante a integração de ações, incluindo a promoção da saúde, a prevenção de doenças, o tratamento e a reabilitação.
- D) Pressupõe que os serviços sejam organizados em níveis crescentes de complexidade, circunscritos a uma determinada área geográfica, planejados a partir de critérios epidemiológicos, e com definição e conhecimento da clientela a ser atendida.
- E) Esse princípio é um dos mais preciosos em termos de demonstrar que a atenção à saúde deve levar em consideração as necessidades específicas de pessoas ou grupo de pessoas, ainda que minoritários, em relação ao total da população.



Questão 30

O Decreto nº 7.508/2011 passou a exigir uma nova dinâmica na organização e gestão do Sistema Único de Saúde, sendo a principal delas o aprofundamento das relações interfederativas e a instituição de novos instrumentos, documentos e dinâmicas na gestão compartilhada do SUS. Com base no exposto, analise as afirmativas a seguir.

- I. Dentre os novos elementos advindos do Decreto estão a Relação Nacional de Ações e Serviços de Saúde – RENASES; a Relação Nacional de Medicamentos Essenciais – RENAME e o Mapa da Saúde.
- II. O acesso universal, igualitário e ordenado às ações e serviços de saúde se inicia pelas Portas de Entrada do SUS e se completa na rede regionalizada e hierarquizada, de acordo com a complexidade do serviço.
- III. As Redes de Atenção à Saúde estarão compreendidas no âmbito de um Distrito Sanitário, ou de vários deles, em consonância com as diretrizes pactuadas no Conselho Nacional de Saúde.

Conforme análise, assinale a alternativa correta.

- A) Somente a afirmativa I está correta.
- B) Somente a afirmativa II está correta.
- C) Somente a afirmativa III está correta.
- D) Somente as afirmativas I e II estão corretas.
- E) Somente as afirmativas II e III estão corretas.

Questão 31

A notificação compulsória é obrigatória a todos os profissionais de saúde – médicos, enfermeiros, odontólogos, médicos veterinários, biólogos, biomédicos, farmacêuticos e outros no exercício da profissão. Em relação aos casos suspeitos ou confirmados de doença de Chagas aguda, meningites virais e rubéola, o registro deve ser feito no SINAN, a partir da data de notificação, no prazo máximo de:

- A) dois dias.
- B) quatro dias.
- C) cinco dias.
- D) seis dias.
- E) sete dias.

Questão 32

O Sistema de Planejamento do SUS é representado pela atuação contínua, articulada, integrada e solidária do planejamento das três esferas de gestão do SUS. Em relação à Programação Pactuada Integrada (PPI), é correto afirmar:

- A) Tem por objetivo organizar a rede de serviços, dando transparência aos fluxos, e definir, a partir de critérios e parâmetros pactuados, os limites financeiros destinados à assistência da população própria e das referências recebidas de outros municípios.
- B) Operacionaliza as intenções expressas no Plano de Saúde e tem como propósito determinar o conjunto de ações voltadas à promoção, à proteção e à recuperação da saúde, bem como da gestão do SUS.
- C) É o instrumento que apresenta os resultados alcançados com a execução da Programação Anual de Saúde e orienta eventuais redirecionamentos que se fizerem necessários.
- D) Tem como objetivo definir as diretrizes para a organização regionalizada da assistência, visando à conformação de sistemas de atenção funcionais e resolutivos nos diversos níveis.
- E) Determina as diretrizes, os objetivos e as metas da Administração Pública para um período de quatro anos, que se inicia no segundo ano do mandato do governante e encerra-se no primeiro ano de mandato do governo seguinte.

Questão 33

Algumas doenças apresentam um aumento característico em determinado período do ano, como as doenças respiratórias e a dengue. Essa propriedade de um fenômeno considerado periódico repetir-se sempre na mesma estação denomina-se:

- A) variação irregular.
- B) tendência secular.
- C) variação sazonal.
- D) variação cíclica.
- E) surto epidêmico.

Questão 34

No último verão, houve um aumento significativo dos casos de dengue registrados em um determinado Estado, passando de 250 casos no início do ano para 1.500 casos no final do ano. Com base nesses dados, é possível afirmar que a prevalência de dengue nesse Estado foi de:

- A) 1.250 casos.
- B) 250 casos.
- C) 1.750 casos.
- D) 1.500 casos.
- E) 750 casos.

Questão 35

Os indicadores de saúde são parâmetros utilizados com o objetivo de avaliar, sob o ponto de vista sanitário, as diversas situações de saúde da população e suas variáveis. Dentre os indicadores acompanhados pelo Ministério da Saúde, está a Taxa de Mortalidade na Infância, que por 1.000 nascidos vivos, considera:

- A) o número de óbitos de menores de 1 ano.
- B) o número de óbitos de menores de 5 anos.
- C) o número de óbitos na idade de 7 a 27 dias.
- D) o número de óbitos na idade de 0 a 6 dias.
- E) o número de óbitos no período perinatal.

CONHECIMENTOS ESPECÍFICOS

Questão 36

A região do sistema nervoso central responsável pela motricidade é o:

- A) lobo parietal.
- B) lobo frontal.
- C) uncus.
- D) lobo temporal.
- E) hipotálamo.

Questão 37

O nervo craniano responsável pelo movimento do músculo reto lateral é:

- A) oculomotor.
- B) facial.
- C) troclear.
- D) abducente.
- E) trigêmeo.

Questão 38

Paciente dá entrada em um hospital após acidente automobilístico. Ao exame neurológico apresenta perda da sensibilidade dolorosa e térmica do lado direito do tórax e membros e perda da sensibilidade tátil, proprioceptiva e vibratória à esquerda. Esse quadro é compatível com:

- A) Brown-Sequard.
- B) seringomielia.
- C) lesão cerebral.
- D) radiculopatia.
- E) lesão bulbar.

Questão 39

Paciente do sexo masculino dá entrada no hospital com PA = 210x120 mmHg e queixa de início súbito de parestesia e paralisia em membro inferior direito, predominando no pé e na perna. Foi submetido à Ressonância Magnética de Crânio, com a imagem de difusão (DWI) a seguir:

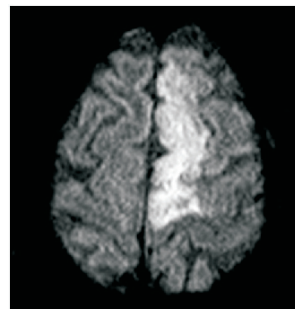

Com relação à topografia da lesão vascular, a artéria afetada foi a:

- A) coroidal anterior.
- B) basilar.
- C) cerebral média.
- D) talâmica.
- E) cerebral anterior.

Questão 40

Paciente do sexo masculino, oito anos de idade, vem com a mãe à consulta. Esta queixa-se que o filho é muito “distraído” no colégio. Exame neurológico normal. EEG apresentando padrão ponta-onda de 3Hz generalizado (imagem abaixo).

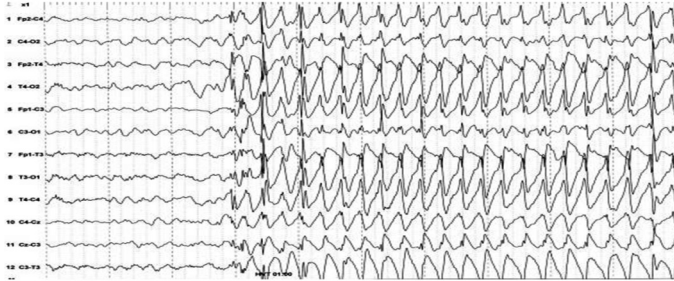

Essa alteração é compatível com:

- A) crises parciais complexas.
- B) ausência.
- C) epilepsia mioclônica juvenil.
- D) TDAH.
- E) epilepsia rolândica.

Questão 41

J.M, sexo masculino, 50 anos, sobrepeso, hipertenso e diabético. Apresenta quadro de roncos, insônia e sonolência diurna excessiva. Na polissonografia, apresentou índice de despertares aumentado e índice de apneia-hipopneia (IAH) = 25/h. Considerando que se trata de um caso de Síndrome da Apneia Obstrutiva do Sono de grau moderado, o tratamento de escolha é:

- A) benzodiazepínico.
- B) placa intraoral.
- C) CPAP.
- D) higiene do sono.
- E) metilfenidato.

Questão 42

A manobra de Epley é utilizada no tratamento de qual distúrbio?

- A) Vertigem paroxística benigna.
- B) Doença de Ménière.
- C) Labirintite.
- D) Tinnitus.
- E) Vertigem de origem central.

Questão 43

Paciente dá entrada na emergência com TCE, apresentando abertura ocular ao estímulo doloroso, resposta verbal com desorientação e resposta motora com decorticação. A escala de coma de Glasgow desse paciente é:

- A) 6
- B) 7
- C) 8
- D) 9
- E) 10

Questão 44

Paciente do sexo feminino, 35 anos, apresentando quadro de ptose palpebral predominando à direita e fraqueza muscular proximal nos membros. As queixas pioram com o passar do dia, evoluindo com diplopia e engasgos. Nega mialgia. Exame neurológico revelando apenas fraqueza em musculatura proximal quando testada repetidamente, sem outras alterações. A eletroneuromiografia demonstrou decremento do potencial de ação muscular. Considerando-se a história, exame físico e exame complementar, o quadro é sugestivo de:

- A) miopatia.
- B) esclerose lateral amiotrófica.
- C) radiculopatia.
- D) polineuropatia.
- E) miastenia gravis.

Questão 45

A Doença de Huntington é um distúrbio genético, de caráter dominante, caracterizado por coreoatetose e demência. A mutação do trinucleotídeo CAG está na gênese da doença. O gene onde se encontra o CAG está localizado no cromossoma:

- A) 4
- B) 6
- C) 11
- D) 15
- E) 21

Questão 46

Em pacientes idosos com cefaleia unilateral, pulsátil, que piora no período noturno e com VHS aumentado, deve-se investigar:

- A) migrânea.
- B) arterite temporal.
- C) cefaleia hipóptica.
- D) cefaleia do tipo tensional.
- E) cefaleia em salvas.

Questão 47

Qual micro-organismo é o maior causador de meningite bacteriana em pacientes que foram submetidos a procedimentos neurocirúrgicos?

- A) *N. meningitidis*.
- B) *L. monocytogenes*.
- C) *S. aureus*.
- D) *E. coli*.
- E) *S. pneumoniae*.

Questão 48

O *diabetes mellitus* causa vários distúrbios neurológicos, EXCETO:

- A) miopatia.
- B) polineuropatia.
- C) mononeuropatia aguda.
- D) radiculopatia.
- E) neuropatia autonômica.

Questão 49

A hemorragia intracerebral ocorre com maior frequência em que local?

- A) Núcleo caudado.
- B) Cerebelo.
- C) Região lobar.
- D) Tálamo.
- E) Putâmen.

Questão 50

O tumor primário que mais comumente causa metástases no cérebro é o câncer de:

- A) pele.
- B) estômago.
- C) mama.
- D) pulmão.
- E) cólon.

Questão 51

A degeneração cerebelar paraneoplásica é uma doença geralmente oriunda de tumores pulmonares e ginecológicos. O anticorpo mais associado a esse quadro é o:

- A) anti-Tr.
- B) anti-Yo.
- C) anti-Hu.
- D) anti-Ri.
- E) anti-CV2.

Questão 52

No paciente com Doença de Parkinson, pode-se utilizar diversas medicações para controle dos sintomas, EXCETO:

- A) cinarizina.
- B) levodopa.
- C) amantadina.
- D) pramipexol.
- E) entacapona.

Questão 53

Paciente 70 anos, sexo masculino, apresentando há um ano marcha em pequenos passos, seguida por incontinência urinária. Há quatro meses, os familiares observam declínio cognitivo progressivo. Punção lombar sem alterações e pressão líquórica normal. Esse quadro sugere:

- A) doença de Parkinson.
- B) doença de Alzheimer.
- C) hidrocefalia de pressão normal.
- D) paralisia supranuclear progressiva.
- E) atrofia de múltiplos sistemas.

Questão 54

A deficiência da vitamina B12 pode acarretar diversas doenças neurológicas, EXCETO:

- A) demência.
- B) mielopatia.
- C) neuropatia periférica.
- D) neuropatia óptica.
- E) miopatia.

Questão 55

Paciente sexo feminino, 68 anos, apresentando parkinsonismo. Seis meses após o início dessa alteração motora, familiares relatam alucinações visuais e flutuação do nível de consciência. Esse quadro é compatível com:

- A) esquizofrenia.
- B) demência por corpúsculo de Lewy.
- C) doença de Parkinson.
- D) doença de Alzheimer.
- E) demência frontotemporal.

Questão 56

A medicação de escolha para pacientes com epilepsia mioclônica juvenil é:

- A) carbamazepina.
- B) oxcarbazepina.
- C) fenitoína.
- D) ácido valpróico.
- E) fenobarbital.

Questão 57

A migrânea é uma cefaleia primária muito comum e seu tratamento tem sido muito estudado. Para a profilaxia dessa doença pode-se utilizar diversas medicações, EXCETO:

- A) atenolol.
- B) amitriptilina.
- C) topiramato.
- D) dipirona.
- E) ácido valpróico.

Questão 58

A Síndrome de Ramsay Hunt é causada pelo vírus herpes-zóster e se caracteriza pela paralisia de qual nervo craniano?

- A) VII
- B) V
- C) VI
- D) IX
- E) X

Questão 59

Paciente apresenta queixa de dor e parestesia no 1º, 2º e 3º dedos das mãos, principalmente à noite, com irradiação para os antebraços. Este indivíduo deve ser investigado para qual neuropatia periférica?

- A) Ulnar.
- B) Radial.
- C) Mediano.
- D) Supraescapular.
- E) Escapular dorsal.

Questão 60

O reflexo patelar corresponde a qual nível segmentar?

- A) L2-L3
- B) L3-L4
- C) L4-L5
- D) L5-S1
- E) S1