



PREFEITURA MUNICIPAL DE GOIANÉSIA DO PARÁ



CONCURSO PÚBLICO 01/2012

PROVA PARA O CARGO DE:

ADVOGADO

FRASE PARA EXAME GRAFOTÉCNICO

“O sucesso não vem; ele tem que ser conquistado”

(transcreva a frase acima nesta linha)

INSTRUÇÕES AO CANDIDATO

1. Coloque seu aparelho celular embaixo da carteira e o conserve desligado durante todo o transcurso da prova. Em cima da carteira poderão ficar somente a caneta, o caderno de prova, o cartão resposta e o cartão de identificação.
2. Certifique-se de que o caderno de questões que você recebeu é relativo ao cargo a que concorre e contém 09 páginas, sequencialmente numeradas.
3. Verifique se no seu Cartão-Resposta estão impressos o seu nome completo e o cargo para o qual você está concorrendo.
4. Confira se este Caderno de Questões contém 35 (trinta e cinco) questões com o conteúdo distribuído conforme o quadro abaixo:

LÍNGUA PORTUGUESA	01 a 10
CONHECIMENTOS DE INFORMÁTICA	11 a 17
LEGISLAÇÃO MUNICIPAL	18 a 20
CONHECIMENTOS ESPECÍFICOS	21 a 35

5. Assine o seu nome no Cartão-Resposta e nesta capa de Prova.
6. Para marcar sua resposta no Cartão, preencha totalmente o círculo que compreende a única alternativa correta de cada questão. **Marque assim:** ●
7. A marcação em mais de uma alternativa anula a questão; questão rasurada também é anulada.
8. Use **caneta esferográfica preta ou azul**, para a marcação das respostas no Cartão-Resposta.
9. O gabarito pode ser copiado somente no Cartão de Confirmação da Inscrição.
10. Qualquer espaço em branco do caderno de questões pode ser utilizado para anotações e cálculos.
11. Qualquer tentativa de comunicação entre os candidatos é motivo de anulação da prova de todos os candidatos envolvidos.
12. Não é permitido o uso de calculadoras, dicionário ou outro material de apoio.
13. Esta prova terá a duração de 3:00 h (três horas).
14. A entrega da prova só poderá ocorrer, transcorrido o mínimo de 60 minutos do seu início.
15. Os três últimos candidatos, em cada sala, só poderão se retirar juntos.
16. Ao terminar a prova, devolva para o fiscal o **Caderno de Questões**, o **Cartão-Resposta** e **assine a lista de presença**.
17. O candidato que desejar cópia da prova que realizou poderá obtê-la, via internet, após a divulgação do gabarito, e da mesma forma como retirou seu cartão de confirmação.
18. O gabarito preliminar será divulgado 24 h após a realização da prova, no endereço eletrônico www.coned.com.br.

BOA PROVA!

NOME DO CANDIDATO

CARGO

ASSINALE A ÚNICA ALTERNATIVA CORRETA EM CADA QUESTÃO

LÍNGUA PORTUGUESA

As questões de 01 a 10 estão baseadas nesta notícia publicada em 05/10/2012, em um dos jornais da capital do Estado. Leia-a, com atenção, e responda às questões segundo o enunciado de cada uma delas.

Fiscalização resgata 150 trabalhadores em Goianésia do Pará

O Grupo Especial de Fiscalização Móvel de Combate ao Trabalho Análogo ao de Escravo, do Ministério do Trabalho e Emprego (MTE), divulgou na última quinta-feira (3) o resgate de 150 trabalhadores em uma siderúrgica paraense, localizada em Goianésia do Pará, município do sudeste do estado.

De acordo com os agentes, os trabalhadores foram encontrados em atividade de carvoejamento e como cozinheiros em situação de informalidade, submetidos a condições de vida e trabalho degradantes.

Segundo a fiscalização, embora as siderúrgicas sejam as destinatárias finais da produção dessas carvoarias, elas afirmam não receber o carvão produzido de maneira irregular - sem atender aos requisitos dos órgãos ambientais - e negam que as atividades desses trabalhadores estejam ligadas à sua produção. Além das péssimas condições de trabalho, os trabalhadores pernoitavam em construções precárias, que não atendem as mínimas condições de habitabilidade.

Ao final da operação, os trabalhadores foram retirados do local e os auditores fiscais do trabalho emitiram vários autos de infração, além de buscar ligação dos trabalhadores com a empresa para tentar calcular as verbas rescisórias. Com base nas irregularidades verificadas, um relatório será produzido e encaminhado ao Ibama, Ministério Público Federal e Polícia Federal para que aquela empresa seja responsabilizada pelo tratamento dispensado aos trabalhadores.

Por telefone, a reportagem conversou nesta quinta-feira (4) com o principal executivo da empresa, que afirmou ter tomado conhecimento da ação de fiscalização realizada pelo Ministério do Trabalho pela reportagem, e nega ter funcionários em situação de escravidão. O setor jurídico da empresa vai se manifestar sobre o fato.

O executivo alega que a empresa foi notificada em fins de setembro deste ano pela Procuradoria do Trabalho para que apresentasse a Guia Florestal para Transporte de Carvão Vegetal - GF3, notas fiscais e pagamentos referentes à GF3, e que os documentos foram apresentados.

Esclareceu ainda que, desde maio de 2005, a empresa é signatária do Pacto Nacional pela Erradicação do Trabalho Escravo, e que ano passado firmou um termo de ajuste de conduta (TAC) com o Ministério Público do Trabalho, Secretaria de Estado do Meio Ambiente (Sema), Ibama e governo do estado do Pará em que se comprometeu a controlar a origem legal do carvão recebido, com o devido monitoramento dos fornecedores.

QUESTÃO - 01

A notícia veicula um dos mais graves problemas brasileiros nesta primeira década do novo século, isto é, um problema

A) racial, por tratar-se de trabalhadores escravizados que carvoejam e cozinham sem condições humanas

B) social, por tratar-se de trabalho escravo, pelas condições desumanas que certas empresas impõem aos carvoeiros

C) socioambiental, por tratar-se de trabalho que envolve ao mesmo tempo pessoas e meio-ambiente, ambos sendo degradados em sua condição de vida

D) ambiental, por tratar-se de desrespeito à natureza, uma vez que o trabalho desenvolvido exige madeira para produzir carvão

E) econômico, por tratar-se da relação empresa x empregados na produção de matéria-prima para as siderúrgicas

QUESTÃO - 02

Segundo palavras do principal executivo da empresa siderúrgica acusada,

A) por ser signatária do Pacto Nacional pela Erradicação do Trabalho Escravo, a empresa controlava a origem do carvão recebido e monitorava os fornecedores desse carvão, portanto não tinha como contratar carvoeiros para seus quadros de funcionários

B) após ter recebido a notificação da Procuradoria do Trabalho para apresentar documentos necessários de que estaria agindo dentro da lei, a empresa atendeu prontamente a essa exigência

C) tendo tomado conhecimento da ação fiscalizadora do Ministério do Trabalho, a empresa procurou a reportagem e negou que tivesse funcionários em situação de risco como diziam os fiscalizadores

D) depois da fiscalização ocorrida pelo Ministério do Trabalho e Emprego, a empresa se comprometeu a controlar toda origem do carvão de que precisasse e evitar que houvesse fornecedores ilegais

E) tão logo tomou conhecimento da ação do Grupo Especial de Fiscalização Móvel de Combate ao Trabalho Análogo ao de Escravo, a empresa acionou seu setor jurídico para se manifestar sobre o fato

QUESTÃO - 03

Quando ocorreu, por telefone, o contato entre a reportagem e o principal executivo da empresa acusada, foi por meio do discurso direto. A notícia, veiculando a fala daquele empresário, se deu em discurso indireto. Há, em ambos os discursos, características próprias como:

I. As palavras do principal executivo daquela empresa foram exatamente as mesmas pronunciadas por ele

II. Há sempre, ao introduzir a fala daquele executivo, um verbo declarativo

III. É constante a presença de orações subordinadas substantivas na fala daquele executivo

IV. Aquele executivo é sempre identificado pela primeira pessoa do singular, exatamente a que fala

São características do discurso indireto apenas as afirmativas

A) I e II

B) I, III e IV

C) III e IV

D) I, II e III

E) II e III

QUESTÃO - 04

Na manchete da notícia (Fiscalização resgata 150 trabalhadores em Goianésia do Pará), percebe-se que a ação humana de resgatar está sendo atribuída a um ser irracional ou abstrato (fiscalização). Este é um recurso empregado para o enriquecimento artístico da linguagem e constitui a figura denominada

A) metáfora

B) eufemismo

C) catacrese

D) prosopopeia

E) hipérbole

QUESTÃO - 05

A relação estabelecida pela preposição **em**, correspondendo à circunstância de tempo, está expressada na frase:

- A) [...] localizada em Goianésia do Pará, município do sudeste do estado
- B) [...]os trabalhadores foram encontrados em atividade de carvoejamento
- C) O executivo alega que a empresa foi notificada em fins de setembro deste ano
- D) [...] os trabalhadores pernoitavam em construções precárias,
- E) [...], e nega ter funcionários em situação de escravidão

QUESTÃO - 06

Quando a notícia informou sobre a quem se destinava a produção do carvão, as empresas “afirmam” não receber o produto irregular e “negam” a ligação entre trabalhadores ilegais e produção. Observa-se que esses dois vocábulos constituem caso de vocábulos

- A) homônimos
- B) parônimos
- C) antônimos
- D) sinônimos
- E) heterônimos

QUESTÃO - 07

O predicado da oração, cujo núcleo acha-se formado por um verbo intransitivo, é o da oração

- A) “Além das péssimas condições de trabalho, os trabalhadores pernoitavam em construções precárias”
- B) “Por telefone, a reportagem conversou nesta quinta-feira (4) com o principal executivo da empresa”
- C) “[...] os auditores fiscais do trabalho emitiram vários autos de infração”
- D) “Fiscalização resgata 150 trabalhadores em Goianésia do Pará”
- E) “[...]” embora as siderúrgicas sejam as destinatárias finais da produção dessas carvoarias”

QUESTÃO - 08

O processo da **derivação** é o que formou o maior número de palavras em Língua Portuguesa. A palavra sublinhada que foi formada pelo processo da **derivação regressiva** é

- A) divulgou na última quinta-feira
- B) foram encontrados em atividades de carvoejamento
- C) setor jurídico vai se manifestar
- D) firmou um termo de ajuste
- E) localizada em Goianésia do Pará

QUESTÃO - 09

Observe a concordância nominal existente na estrutura desta frase: “[os trabalhadores foram] submetidos a condições de vida e trabalho degradantes”. Sobre esta concordância aqui presente, afirma-se que

I. o adjetivo “submetidos”, por estar referindo-se a “trabalhadores”, tem de estar no masculino plural

II. o substantivo “condições”, embora possua as duas locuções “de vida” e “[de] trabalho”, uma no feminino e outra no masculino, exige que o adjetivo “degradante” esteja no plural

III. por ser adjetivo uniforme, “degradante”, concordando com “condições”, apenas recebe a letra s, formadora do plural

Desse modo, conclui-se que

- A) todas as alternativas estão corretas
- B) apenas a I está correta
- C) apenas a II está correta
- D) apenas a I e II estão corretas
- E) apenas a II e III estão corretas

QUESTÃO - 10

No 3º parágrafo, o verbo **atender** aparece por duas vezes. Na primeira oração (“sem atender aos requisitos dos órgãos ambientais”), a regência é transitiva indireta. Na 2ª (“que não atendem as mínimas condições de habitabilidade”), a regência é transitiva direta. Como a regência verbal passa, necessariamente, pelo significado que o verbo quer dar, justificam-se as duas regências pelo sentido do verbo **atender**, respectivamente, na 1ª e na 2ª orações:

- A) acolher / ter em vista
- B) ficar atento / levar em conta
- C) tomar em consideração / observar
- D) dar atenção / responder
- E) considerar / servir

CONHECIMENTOS DE INFORMÁTICA**QUESTÃO - 11**

Sobre o funcionamento das memórias permanentes e temporárias utilizadas nos microcomputadores atuais é correto afirmar:

I – Os discos rígidos (HD's) possuem maior capacidade de armazenamento que os CD-ROM's, podendo chegar a guardar mais de 1 (um) terabyte de dados.

II – A memória RAM é o componente que armazena de maneira permanente as informações necessárias à inicialização do computador.

III – As memórias do tipo ROM são dispositivos portáteis que permitem ao usuário gravar e transferir seus dados entre diversos microcomputadores, utilizando as portas USB.

IV – As memórias do tipo Cache são memórias de alta velocidade que, apesar de possuir menor capacidade de armazenamento que as memórias RAM, permitem acelerar o processamento do sistema.

Está (ão) correta(s) apenas

- A) II e IV
- B) II e III
- C) I e III
- D) I e IV
- E) I, II e III

QUESTÃO - 12

Na instalação padrão do Microsoft Windows 7, a barra longa horizontal disponível na parte inferior da tela e que possui quatro seções principais: Botão Iniciar, Barra de Ferramentas de Início Rápido, Seção Intermediária e Área de Notificação é a barra de

- A) tarefas
- B) controle
- C) cascatas
- D) transferência
- E) estilos

QUESTÃO - 13

São modos de exibição de pastas e arquivos na instalação padrão do Microsoft Windows 7:

- I – Listas
- II – Detalhes
- III – Ícones Grandes
- IV – Conteúdo
- V – Lado a Lado

A quantidade de itens corretos é

- A) um
- B) dois
- C) três
- D) quatro
- E) cinco

QUESTÃO - 14

As áreas indicadas com os números 1, 2 e 3 na figura abaixo são relacionadas ao gerenciamento de arquivos e pastas no Windows 7 em sua instalação padrão, e

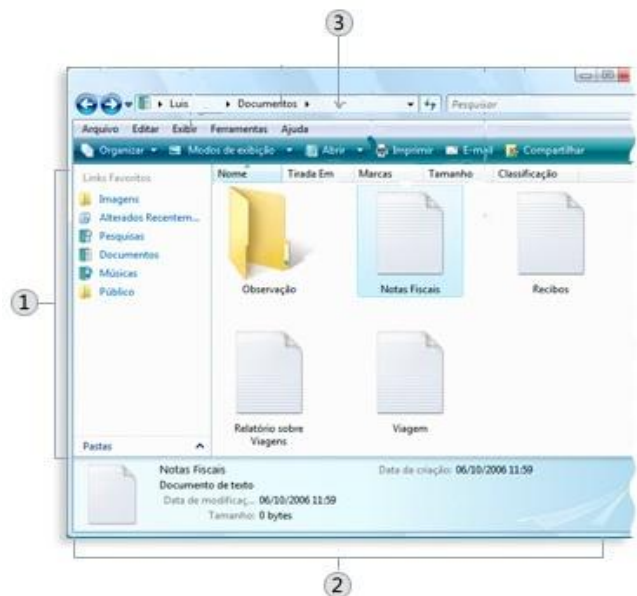



identificam, nessa ordem:

- A) Barra de Ferramentas, Painel de Acesso e Botões de Navegação
- B) Painel de Navegação, Barra de Execução e Menu de Dispositivos
- C) Painel de Navegação, Painel de Detalhes e Barra de Endereços
- D) Área de Trabalho, Menu Empilhar e Gerenciador de Tarefas
- E) Painel de Detalhes, Janelas de Propriedades e Gerenciador de Endereços

QUESTÃO - 15

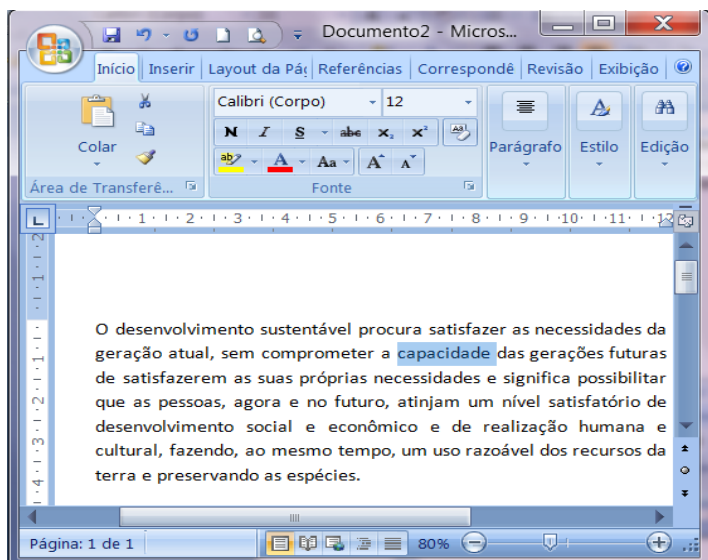
A figura abaixo mostra uma janela do Microsoft Word 2007 com um texto sendo editado. Com base nos recursos desse aplicativo e a figura apresentada, considere as seguintes afirmativas:



I – Para formatar a palavra “capacidade”, que já está selecionada, para negrito, bastaria clicar sobre o botão .

II – Considere que o parágrafo que está sendo visualizado esteja selecionado. Ao clicar no botão , todo o parágrafo será centralizado.

III – Ao clicar no botão , todo o texto será selecionado e enviado para a área de transferência do Microsoft Office.

IV – Clicando no botão , a palavra “capacidade”, que já está selecionada, seria convertida para maiúscula.

Está (ão) correta(s) apenas

- A) II e IV
- B) II
- C) I e III
- D) IV
- E) I e II

QUESTÃO - 16

O recurso de “Congelar Painéis” do Microsoft Excel permite ao usuário:

- A) Bloquear linhas ou colunas em uma área, mantendo os rótulos de linhas e colunas visíveis, quando rolar a planilha.
- B) Determinar quais células poderão ser alteradas e quais células serão protegidas através de senhas.
- C) Garantir que todas as fórmulas e valores automáticos sejam visualizados sem alteração de seus conteúdos.
- D) Reduzir a quantidade de linhas e colunas que podem ser visualizadas em uma planilha.
- E) Limitar em 3 (três) o número máximo de planilhas que o usuário pode criar em um mesmo arquivo

QUESTÃO - 17

A empresa Atlas Ltda. construiu um “site” e disponibilizou seu acesso na Internet. Para acessá-lo, um possível endereço a ser digitado na barra de endereços do Internet Explorer seria:

- A) <http://@www.br.com.www/atlas>
- B) Atlas@www.br/http
- C) <http://www.atlas.com.br>
- D) Br.com/httpd/@atlas
- E) <https://:com.atlas>

LEGISLAÇÃO MUNICIPAL**QUESTÃO - 19**

As questões de 18 a 20 se baseiam neste possível caso:

“Imagine que você está aprovado no presente concurso público. De acordo com a lei Complementar nº 187/2007, de 23 de agosto de 2007, que dispõe sobre o Regime Jurídico dos Servidores Públicos Civis da Administração Direta, das Autarquias e das Fundações Públicas do Município de Goianésia do Pará, sua nomeação acontecerá a qualquer momento.”

QUESTÃO - 18

No exercício de sua função, como servidor público, é possível que tenha de ausentar-se do Município a fim de tratar de assunto do interesse do seu trabalho. Neste caso, você

- A)** deverá receber diárias correspondentes aos dias em ficar ausente, ficarão para a oportunidade em que viajar
- B)** terá direito à indenização de transporte, se tiver realizado despesas com a utilização de seu próprio carro
- C)** deverá receber bilhetes de passagem de ida e volta; encaminhamento ao hotel para hospedagem; vale-alimentação para cobrir despesas com alimentação; e vale-transporte pra locomover-se onde estiver
- D)** se também estiver exercendo função comissionada, poderá receber diárias duplas, correspondentes a cada cargo
- E)** se retornar ao Município em prazo menor do que o cedido para seu afastamento, não precisará restituir as diárias não utilizadas, porque o mérito de ter cumprido as tarefas em prazo menor é todo seu

Além dos vencimentos e de outras vantagens pecuniárias previstas nessa Lei Complementar, você poderá ter, também, (1) retribuições, (2) gratificações e (3) adicionais. Abaixo estão algumas vantagens que devem ser identificadas conforme o número acima colocado, isto é, se retribuição, gratificação ou adicional.

- () exercícios de atitudes insalubres ou perigosas
- () período natalino
- () trabalho noturno
- () exercício de assessoramento
- () prestação de serviço extraordinário

A sequência correta é

- A)** 1, 1, 3, 2, 2
- B)** 1, 2, 3, 3, 1
- C)** 3, 1, 2, 1, 2
- D)** 2, 2, 1, 3, 3
- E)** 3, 2, 3, 1, 3

QUESTÃO - 20

A promoção é a progressão funcional do servidor estável a uma posição que lhe assegure maior vencimento base, dentro da mesma categoria funcional. Sobre ela é correto afirmar que

- A)** a promoção por antiguidade dar-se-á pela progressão à referência imediatamente superior, observado o interstício de 3 (três) anos de efetivo exercício
- B)** o servidor que não estiver no exercício do cargo, ressalvadas as hipóteses consideradas como de efetivo exercício, não concorrerá a promoção
- C)** no critério de merecimento será obedecido o que dispuser a lei do sistema de carreira, considerando-se em especial na avaliação progressiva, a disciplina como um dos fatores relevantes para a progressão
- D)** o servidor em exercício de mandato eletivo, somente terá direito a promoção pelo critério da responsabilidade e participação, na forma de Constituição Federal
- E)** o setor competente de pessoal processará as promoções que deverão ser efetivadas no prazo de 90 (noventa) dias, contados da data de abertura da vaga

CONHECIMENTOS ESPECÍFICOS**QUESTÃO - 21**

Para haver intervenção do Estado em um Município, uma das hipóteses é a(o)

- A)** manutenção da integridade federativa
- B)** afastamento permanente do chefe do executivo municipal
- C)** ausência de prestação das contas devidas, na forma da lei
- D)** grave comprometimento da ordem pública
- E)** necessidade de garantia do livre exercício de qualquer dos Poderes

QUESTÃO - 22

Em relação ao controle de constitucionalidade, realizado por meio de arguição de descumprimento de preceito fundamental, analise estas afirmativas:

I – podem propor a arguição de descumprimento de preceito fundamental os legitimados para a ação direta de inconstitucionalidade

II – a arguição de descumprimento de preceito fundamental é cabível em face de norma pré-constitucional

III – a arguição de descumprimento de preceito fundamental não será admitida quando houver qualquer outro meio eficaz de sanar a lesividade

IV – a decisão que julgar procedente ou não a arguição de descumprimento de preceito fundamental é irrecorrível, exceto quando a possibilidade de ação rescisória

V – a arguição de descumprimento de preceito fundamental tem por objeto evitar ou reparar lesão a preceito fundamental, resultante de ato do Poder Público

A quantidade de afirmativas corretas é:

- A)** 1
- B)** 2
- C)** 3
- D)** 4
- E)** 5

QUESTÃO - 23

Coloque V se verdadeiro, ou (F) se falso em cada item abaixo:

() a proposta de emenda à Constituição Federal será discutida e votada pelo Congresso Nacional, em dois turnos, considerando-se aprovada se obtiver, em ambos, no mínimo, dois terços dos votos de seus membros

() não será objeto de deliberação proposta de emenda constitucional tendente a abolir o voto direto

() a Constituição Federal poderá ser emendada mediante proposta de, no mínimo, um quinto das Assembleias Legislativas das unidades da Federação, manifestando-se, cada uma delas, pela maioria absoluta de seus membros

() a matéria constante de proposta de emenda constitucional rejeitada não poderá ser objeto de nova proposta na mesma sessão legislativa

() a Constituição Federal não poderá ser emendada na vigência de estado de defesa ou de estado de sítio, todavia, tal vedação não alcança os casos de decretação de intervenção federal

A sequência correta é:

- A)** V, F, F, V, V
- B)** F, V, F, V, F
- C)** F, V, V, V, F
- D)** V, V, V, F, F
- E)** F, V, V, F, V

QUESTÃO - 24

Sobre a formação, suspensão e extinção do processo civil brasileiro, é correto afirmar que

A) a alteração do pedido em nenhuma hipótese será permitida após o saneamento do processo

B) saneado o processo, a modificação da causa de pedir não poderá ser realizada sem o consentimento do réu

C) suspende-se o processo quando o juiz acolher a alegação de litispendência

D) é vedada a suspensão do processo pela convenção das partes

E) a convenção de arbitragem extingue o processo, com resolução de mérito

QUESTÃO - 25

No que concerne à **ação popular**, corretamente pode-se afirmar que

- A) o prazo de contestação é de 15 (quinze) dias, prorrogáveis por mais 15 (quinze), a requerimento do interessado
- B) a ação popular prescreve em 10 (dez) anos
- C) da sentença que concluir pela procedência da Ação Popular, caberá apelação apenas no efeito resolutivo
- D) é vedado ao Ministério Público, em qualquer hipótese, assumir a defesa do ato impugnado ou dos seus autores
- E) caso decorridos (30) trinta dias da publicação da sentença condenatória de primeiro grau, sem que o autor promova a respectiva execução, poderá qualquer cidadão promovê-la nos 180 (cento e oitenta) dias seguintes

QUESTÃO - 26

Em relação à **competência jurisdicional** estabelecida no Código de Processo Civil, analise as afirmativas abaixo

- I - quando autor e réu não tiverem domicílio nem residência no Brasil, a ação deverá ser proposta no Distrito Federal
- II - é competente o foro do lugar do ato ou fato, para a ação em que for ré a pessoa jurídica
- III - é competente o foro da residência de qualquer dos cônjuges para a ação de separação
- IV - nas ações de reparação do dano sofrido em razão de acidente de veículos, será competente o foro do domicílio do autor ou do local do fato
- V - é competente o foro do domicílio do devedor, para a ação de anulação de títulos extraviados ou destruídos

Estão corretas apenas

- A) I, II e V
- B) I e III
- C) IV e V
- D) III e IV
- E) II, IV e V

QUESTÃO - 27

No direito administrativo brasileiro, o **serviço autônomo** criado por lei, com personalidade jurídica de direito público, patrimônio e receita próprios, para executar atividades típicas da Administração Pública, que requeiram, para seu melhor funcionamento, gestão administrativa e financeira descentralizada, caracteriza um(a)

- A) empresa pública
- B) sociedade de economia mista
- C) órgão em regime especial
- D) autarquia
- E) agência

QUESTÃO - 28

Sobre os **bens públicos** é correto afirmar que I - são de uso especial, os edifícios ou terrenos aplicados a serviço ou estabelecimento federal, estadual ou municipal

II - as terras devolutas caracterizam-se como bens de uso comum do povo

III - não dispendo a lei em contrário, consideram-se dominicais os bens pertencentes às pessoas jurídicas de direito público a que se tenha dado estrutura de direito privado

IV - são públicos os bens do domínio nacional pertencentes às pessoas jurídicas de direito público interno, sendo particulares todos os outros, seja qual for a pessoa a que pertencerem

V - os bens dominicais estão sujeitos ao usucapião

Estão corretas apenas

- A) I, II e V
- B) I, III e IV
- C) II, III e IV
- D) III e V
- E) I, IV e V

QUESTÃO - 29

Para o direito administrativo, uma multa aplicada, com usurpação de função, por um falso fiscal do Município, seria considerado como um ato

- A) pendente
- B) nulo
- C) anulável
- D) revogável
- E) inexistente

QUESTÃO - 30

De acordo com a concepção tradicional, o serviço de abastecimento de água, fornecido por empresa concessionária, classifica-se como serviço público

- A) próprio, *ut singuli* e remunerado por taxa
- B) próprio, *ut universi* e remunerado por imposto
- C) impróprio, *ut singuli* e remunerado por tarifa
- D) próprio, *ut singuli* e remunerado por tarifa
- E) impróprio, *ut universi* e remunerado por taxa

QUESTÃO - 31

No direito civil, o elemento acidental que subordina os efeitos de um ato jurídico a evento futuro e incerto, corresponde a um(a)

- A) termo
- B) resilição
- C) arras
- D) encargo
- E) condição

QUESTÃO - 32

Com relação à **prescrição** no direito civil, analise as afirmativas abaixo

- I – os prazos de prescrição não podem ser alterados por acordo das partes
- II – a prescrição pode ser interrompida por qualquer interessado
- III – é vedada a renúncia da prescrição
- IV – a prescrição ocorre em 20 (vinte) anos, quando a lei não lhe haja fixado prazo menor
- V – prescreve, em dois anos, a pretensão para haver prestações alimentares, a partir da data em que se vencerem

Estão corretas apenas

- A) I, II e V
- B) I e III
- C) II, IV e V
- D) II e IV
- E) III, IV e V

QUESTÃO - 33

São competentes os Municípios para instituir impostos sobre

- I – grandes fortunas
- II – propriedade predial e territorial urbana
- III – transmissão causa mortis e doação, de quaisquer bens ou direitos
- IV – propriedade territorial rural
- V – transmissão inter vivos, a qualquer título, por ato oneroso, de bens imóveis

A quantidade de afirmativas corretas é

- A) 1
- B) 2
- C) 3
- D) 4
- E) 5

QUESTÃO - 34

De acordo com o Código Tributário Nacional, ressalvadas as hipóteses de áreas urbanizáveis ou de expansão, assim definidas em lei municipal, para os efeitos de cobrança do IPTU, deve ser observado o requisito mínimo da existência de, pelo menos, dois melhoramentos, construídos ou mantidos pelo Poder Público, em relação ao imóvel considerado. A alternativa que informa corretamente dois desses melhoramentos é

- A) abastecimento de água e sistema de esgotos sanitários
- B) coleta de lixo e distribuição de iluminação domiciliar
- C) pavimento asfáltico e escola a uma distância máxima de cinco quilômetros do imóvel
- D) rede de iluminação pública e sistema de transporte regular
- E) meio-fio e posto de saúde a uma distância máxima de dez quilômetros do imóvel

QUESTÃO - 35

Aquele que, sindicalizado ou não, presta serviço de natureza urbana ou rural, a diversas empresas, sem vínculo empregatício, com a intermediação obrigatória do sindicato da categoria ou do Órgão Gestor de Mão-de-Obra, caracteriza um

- A) representante comercial
- B) trabalhador autônomo
- C) trabalhador temporário
- D) parceiro
- E) trabalhador avulso