



# PREFEITURA MUNICIPAL DE GOIANÉSIA DO PARÁ



## CONCURSO PÚBLICO 01/2012

PROVA PARA O CARGO DE:

### FISIOTERAPEUTA

#### FRASE PARA EXAME GRAFOTÉCNICO

*“O sucesso não vem; ele tem que ser conquistado”*

(transcreva a frase acima nesta linha)

#### INSTRUÇÕES AO CANDIDATO

1. Coloque seu aparelho celular embaixo da carteira e o conserve desligado durante todo o transcurso da prova. Em cima da carteira poderão ficar somente a caneta, o caderno de prova, o cartão resposta e o cartão de identificação.
2. Certifique-se de que o caderno de questões que você recebeu é relativo ao cargo a que concorre e contém 09 páginas, seqüencialmente numeradas.
3. Verifique se no seu Cartão-Resposta estão impressos o seu nome completo e o cargo para o qual você está concorrendo.
4. Confira se este Caderno de Questões contém 35 (trinta e cinco) questões com o conteúdo distribuído conforme o quadro abaixo:

<b>LÍNGUA PORTUGUESA</b>	<b>01 a 10</b>
<b>CONHECIMENTOS DE INFORMÁTICA</b>	<b>11 a 17</b>
<b>LEGISLAÇÃO MUNICIPAL</b>	<b>18 a 20</b>
<b>CONHECIMENTOS ESPECÍFICOS</b>	<b>21 a 35</b>

5. Assine o seu nome no Cartão-Resposta e nesta capa de Prova.
6. Para marcar sua resposta no Cartão, preencha totalmente o círculo que compreende a única alternativa correta de cada questão. **Marque assim:** ●
7. A marcação em mais de uma alternativa anula a questão; questão rasurada também é anulada.
8. Use **caneta esferográfica preta ou azul**, para a marcação das respostas no Cartão-Resposta.
9. O gabarito pode ser copiado somente no Cartão de Confirmação da Inscrição.
10. Qualquer espaço em branco do caderno de questões pode ser utilizado para anotações e cálculos.
11. Qualquer tentativa de comunicação entre os candidatos é motivo de anulação da prova de todos os candidatos envolvidos.
12. Não é permitido o uso de calculadoras, dicionário ou outro material de apoio.
13. Esta prova terá a duração de 3:00 h (três horas).
14. A entrega da prova só poderá ocorrer, transcorrido o mínimo de 60 minutos do seu início.
15. Os três últimos candidatos, em cada sala, só poderão se retirar juntos.
16. Ao terminar a prova, devolva para o fiscal o **Caderno de Questões**, o **Cartão-Resposta** e **assine a lista de presença**.
17. O candidato que desejar cópia da prova que realizou poderá obtê-la, via internet, após a divulgação do gabarito, e da mesma forma como retirou seu cartão de confirmação.
18. O gabarito preliminar será divulgado 24 h após a realização da prova, no endereço eletrônico [www.coned.com.br](http://www.coned.com.br).

**BOA PROVA !**

NOME DO CANDIDATO

CARGO

ASSINALE A ÚNICA ALTERNATIVA CORRETA EM CADA QUESTÃO

LÍNGUA PORTUGUESA

As questões de 01 a 10 estão baseadas nesta notícia publicada em 05/10/2012, em um dos jornais da capital do Estado. Leia-a, com atenção, e responda às questões segundo o enunciado de cada uma delas.

## Fiscalização resgata 150 trabalhadores em Goianésia do Pará

O Grupo Especial de Fiscalização Móvel de Combate ao Trabalho Análogo ao de Escravo, do Ministério do Trabalho e Emprego (MTE), divulgou na última quinta-feira (3) o resgate de 150 trabalhadores em uma siderúrgica paraense, localizada em Goianésia do Pará, município do sudeste do estado.

De acordo com os agentes, os trabalhadores foram encontrados em atividade de carvoejamento e como cozinheiros em situação de informalidade, submetidos a condições de vida e trabalho degradantes.

Segundo a fiscalização, embora as siderúrgicas sejam as destinatárias finais da produção dessas carvoarias, elas afirmam não receber o carvão produzido de maneira irregular - sem atender aos requisitos dos órgãos ambientais - e negam que as atividades desses trabalhadores estejam ligadas à sua produção. Além das péssimas condições de trabalho, os trabalhadores pernoitavam em construções precárias, que não atendem as mínimas condições de habitabilidade.

Ao final da operação, os trabalhadores foram retirados do local e os auditores fiscais do trabalho emitiram vários autos de infração, além de buscar ligação dos trabalhadores com a empresa para tentar calcular as verbas rescisórias. Com base nas irregularidades verificadas, um relatório será produzido e encaminhado ao Ibama, Ministério Público Federal e Polícia Federal para que aquela empresa seja responsabilizada pelo tratamento dispensado aos trabalhadores.

Por telefone, a reportagem conversou nesta quinta-feira (4) com o principal executivo da empresa, que afirmou ter tomado conhecimento da ação de fiscalização realizada pelo Ministério do Trabalho pela reportagem, e nega ter funcionários em situação de escravidão. O setor jurídico da empresa vai se manifestar sobre o fato.

O executivo alega que a empresa foi notificada em fins de setembro deste ano pela Procuradoria do Trabalho para que apresentasse a Guia Florestal para Transporte de Carvão Vegetal - GF3, notas fiscais e pagamentos referentes à GF3, e que os documentos foram apresentados.

Esclareceu ainda que, desde maio de 2005, a empresa é signatária do Pacto Nacional pela Erradicação do Trabalho Escravo, e que ano passado firmou um termo de ajuste de conduta (TAC) com o Ministério Público do Trabalho, Secretaria de Estado do Meio Ambiente (Sema), Ibama e governo do estado do Pará em que se comprometeu a controlar a origem legal do carvão recebido, com o devido monitoramento dos fornecedores.

**QUESTÃO - 01**

A notícia veicula um dos mais graves problemas brasileiros nesta primeira década do novo século, isto é, um problema

- A)** racial, por tratar-se de trabalhadores escravizados que carvoejam e cozinham sem condições humanas
- B)** social, por tratar-se de trabalho escravo, pelas condições desumanas que certas empresas impõem aos carvoeiros
- C)** socioambiental, por tratar-se de trabalho que envolve ao mesmo tempo pessoas e meio-ambiente, ambos sendo degradados em sua condição de vida
- D)** ambiental, por tratar-se de desrespeito à natureza, uma vez que o trabalho desenvolvido exige madeira para produzir carvão
- E)** econômico, por tratar-se da relação empresa x empregados na produção de matéria-prima para as siderúrgicas

**QUESTÃO - 02**

Segundo palavras do principal executivo da empresa siderúrgica acusada,

- A)** por ser signatária do Pacto Nacional pela Erradicação do Trabalho Escravo, a empresa controlava a origem do carvão recebido e monitorava os fornecedores desse carvão, portanto não tinha como contratar carvoeiros para seus quadros de funcionários
- B)** após ter recebido a notificação da Procuradoria do Trabalho para apresentar documentos necessários de que estaria agindo dentro da lei, a empresa atendeu prontamente a essa exigência
- C)** tendo tomado conhecimento da ação fiscalizadora do Ministério do Trabalho, a empresa procurou a reportagem e negou que tivesse funcionários em situação de risco como diziam os fiscalizadores
- D)** depois da fiscalização ocorrida pelo Ministério do Trabalho e Emprego, a empresa se comprometeu a controlar toda origem do carvão de que precisasse e evitar que houvesse fornecedores ilegais
- E)** tão logo tomou conhecimento da ação do Grupo Especial de Fiscalização Móvel de Combate ao Trabalho Análogo ao de Escravo, a empresa acionou seu setor jurídico para se manifestar sobre o fato

**QUESTÃO - 03**

Quando ocorreu, por telefone, o contato entre a reportagem e o principal executivo da empresa acusada, foi por meio do discurso direto. A notícia, veiculando a fala daquele empresário, se deu em discurso indireto. Há, em ambos os discursos, características próprias como:

- I. As palavras do principal executivo daquela empresa foram exatamente as mesmas pronunciadas por ele
- II. Há sempre, ao introduzir a fala daquele executivo, um verbo declarativo
- III. É constante a presença de orações subordinadas substantivas na fala daquele executivo
- IV. Aquele executivo é sempre identificado pela primeira pessoa do singular, exatamente a que fala

São características do discurso indireto apenas as afirmativas

- A)** I e II
- B)** I, III e IV
- C)** III e IV
- D)** I, II e III
- E)** II e III

**QUESTÃO - 04**

Na manchete da notícia (Fiscalização resgata 150 trabalhadores em Goianésia do Pará), percebe-se que a ação humana de resgatar está sendo atribuída a um ser irracional ou abstrato (fiscalização). Este é um recurso empregado para o enriquecimento artístico da linguagem e constitui a figura denominada

- A)** metáfora
- B)** eufemismo
- C)** catacrese
- D)** prosopopeia
- E)** hipérbole

**QUESTÃO - 05**

A relação estabelecida pela preposição **em**, correspondendo à circunstância de tempo, está expressada na frase:

- A) [...] localizada em Goianésia do Pará, município do sudeste do estado
- B) [...] os trabalhadores foram encontrados em atividade de carvoejamento
- C) O executivo alega que a empresa foi notificada em fins de setembro deste ano
- D) [...] os trabalhadores pernoitavam em construções precárias,
- E) [...], e nega ter funcionários em situação de escravidão

**QUESTÃO - 06**

Quando a notícia informou sobre a quem se destinava a produção do carvão, as empresas “afirmam” não receber o produto irregular e “negam” a ligação entre trabalhadores ilegais e produção. Observa-se que esses dois vocábulos constituem caso de vocábulos

- A) homônimos
- B) parônimos
- C) antônimos
- D) sinônimos
- E) heterônimos

**QUESTÃO - 07**

O predicado da oração, cujo núcleo acha-se formado por um verbo intransitivo, é o da oração

- A) “Além das péssimas condições de trabalho, os trabalhadores pernoitavam em construções precárias”
- B) “Por telefone, a reportagem conversou nesta quinta-feira (4) com o principal executivo da empresa”
- C) “[...] os auditores fiscais do trabalho emitiram vários autos de infração”
- D) “Fiscalização resgata 150 trabalhadores em Goianésia do Pará”
- E) “[...]” embora as siderúrgicas sejam as destinatárias finais da produção dessas carvoarias”

**QUESTÃO - 08**

O processo da **derivação** é o que formou o maior número de palavras em Língua Portuguesa. A palavra sublinhada que foi formada pelo processo da **derivação regressiva** é

- A) divulgou na última quinta-feira
- B) foram encontrados em atividades de carvoejamento
- C) setor jurídico vai se manifestar
- D) firmou um termo de ajuste
- E) localizada em Goianésia do Pará

**QUESTÃO - 09**

Observe a concordância nominal existente na estrutura desta frase: “[os trabalhadores foram] submetidos a condições de vida e trabalho degradantes”. Sobre esta concordância aqui presente, afirma-se que

I. o adjetivo “submetidos”, por estar referindo-se a “trabalhadores”, tem de estar no masculino plural

II. o substantivo “condições”, embora possua as duas locuções “de vida” e “[de] trabalho”, uma no feminino e outra no masculino, exige que o adjetivo “degradante” esteja no plural

III. por ser adjetivo uniforme, “degradante”, concordando com “condições”, apenas recebe a letra s, formadora do plural

Desse modo, conclui-se que

- A) todas as alternativas estão corretas
- B) apenas a I está correta
- C) apenas a II está correta
- D) apenas a I e II estão corretas
- E) apenas a II e III estão corretas

**QUESTÃO - 10**

No 3º parágrafo, o verbo **atender** aparece por duas vezes. Na primeira oração (“sem atender aos requisitos dos órgãos ambientais”), a regência é transitiva indireta. Na 2ª (“que não atendem as mínimas condições de habitabilidade”), a regência é transitiva direta. Como a regência verbal passa, necessariamente, pelo significado que o verbo quer dar, justificam-se as duas regências pelo sentido do verbo **atender**, respectivamente, na 1ª e na 2ª orações:

- A) acolher / ter em vista
- B) ficar atento / levar em conta
- C) tomar em consideração / observar
- D) dar atenção / responder
- E) considerar / servir

**CONHECIMENTOS DE INFORMÁTICA****QUESTÃO - 13****QUESTÃO - 11**

Sobre o funcionamento das memórias permanentes e temporárias utilizadas nos microcomputadores atuais é correto afirmar:

I – Os discos rígidos (HD's) possuem maior capacidade de armazenamento que os CD-ROM's, podendo chegar a guardar mais de 1 (um) terabyte de dados.

II – A memória RAM é o componente que armazena de maneira permanente as informações necessárias à inicialização do computador.

III – As memórias do tipo ROM são dispositivos portáteis que permitem ao usuário gravar e transferir seus dados entre diversos microcomputadores, utilizando as portas USB.

IV – As memórias do tipo Cache são memórias de alta velocidade que, apesar de possuir menor capacidade de armazenamento que as memórias RAM, permitem acelerar o processamento do sistema.

Está (ão) correta(s) apenas

- A) II e IV
- B) II e III
- C) I e III
- D) I e IV
- E) I, II e III

**QUESTÃO - 12**

Na instalação padrão do Microsoft Windows 7, a barra longa horizontal disponível na parte inferior da tela e que possui quatro seções principais: Botão Iniciar, Barra de Ferramentas de Início Rápido, Seção Intermediária e Área de Notificação é a barra de

- A) tarefas
- B) controle
- C) cascatas
- D) transferência
- E) estilos

São modos de exibição de pastas e arquivos na instalação padrão do Microsoft Windows 7:

- I – Listas
- II- Detalhes
- III – Ícones Grandes
- IV – Conteúdo
- V – Lado a Lado

A quantidade de itens corretos é

- A) um
- B) dois
- C) três
- D) quatro
- E) cinco

**QUESTÃO - 14**

As áreas indicadas com os números 1, 2 e 3 na figura abaixo são relacionadas ao gerenciamento de arquivos e pastas no Windows 7 em sua instalação padrão, e identificam, nessa ordem:

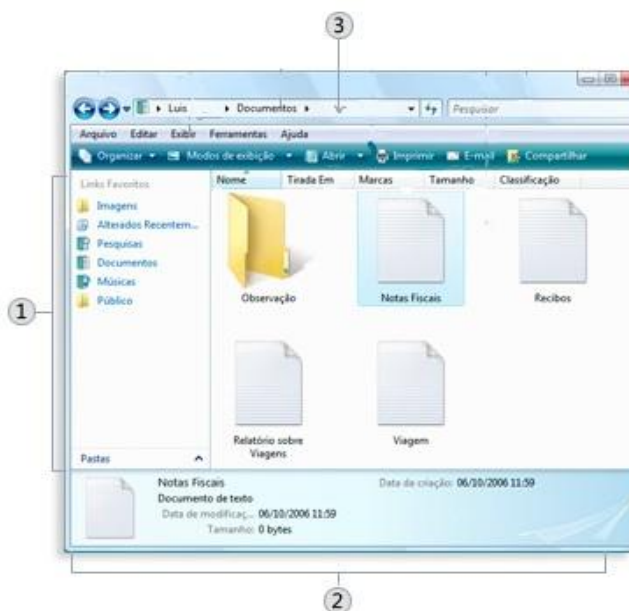

- A) Barra de Ferramentas, Painel de Acesso e Botões de Navegação
- B) Painel de Navegação, Barra de Execução e Menu de Dispositivos
- C) Painel de Navegação, Painel de Detalhes e Barra de Endereços
- D) Área de Trabalho, Menu Empilhar e Gerenciador de Tarefas
- E) Painel de Detalhes, Janelas de Propriedades e Gerenciador de Endereços



**QUESTÃO - 15**

A figura abaixo mostra uma janela do Microsoft Word 2007 com um texto sendo editado. Com base nos recursos desse aplicativo e a figura apresentada, considere as seguintes afirmativas:

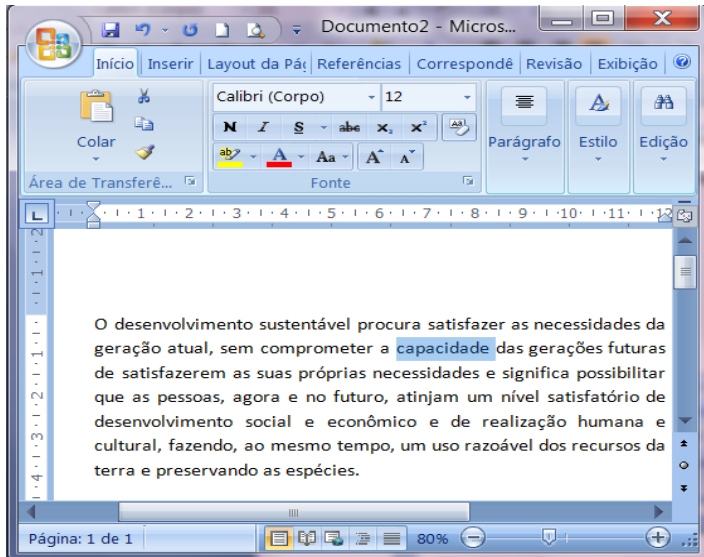



I – Para formatar a palavra “capacidade”, que já está selecionada, para negrito, bastaria

clicar sobre o botão .

II – Considere que o parágrafo que está sendo visualizado esteja selecionado. Ao

clicar no botão , todo o parágrafo será centralizado.

III – Ao clicar no botão , todo o texto será selecionado e enviado para a área de transferência do Microsoft Office.

IV – Clicando no botão , a palavra “capacidade”, que já está selecionada, seria convertida para maiúscula.

Está (ão) correta(s) apenas

- A) II e IV
- B) II
- C) I e III
- D) IV
- E) I e II

**QUESTÃO - 16**

O recurso de “Congelar Painéis” do Microsoft Excel permite ao usuário:

- A) Bloquear linhas ou colunas em uma área, mantendo os rótulos de linhas e colunas visíveis, quando rolar a planilha.
- B) Determinar quais células poderão ser alteradas e quais células serão protegidas através de senhas.
- C) Garantir que todas as fórmulas e valores automáticos sejam visualizados sem alteração de seus conteúdos.
- D) Reduzir a quantidade de linhas e colunas que podem ser visualizadas em uma planilha.
- E) Limitar em 3 (três) o número máximo de planilhas que o usuário pode criar em um mesmo arquivo

**QUESTÃO - 17**

A empresa Atlas Ltda. construiu um “site” e disponibilizou seu acesso na Internet. Para acessá-lo, um possível endereço a ser digitado na barra de endereços do Internet Explorer seria:

- A) <http://@www.br.com.www/atlas>
- B) [Atlas@www.br/http](mailto:Atlas@www.br/http)
- C) <http://www.atlas.com.br>
- D) [Br.com/httpd/@atlas](http://Br.com/httpd/@atlas)
- E) <https://:com.atlas>

**LEGISLAÇÃO MUNICIPAL**

**QUESTÃO - 19**

As questões de 18 a 20 se baseiam neste possível caso:

**“Imagine que você está aprovado no presente concurso público. De acordo com a lei Complementar nº 187/2007, de 23 de agosto de 2007, que dispõe sobre o Regime Jurídico dos Servidores Públicos Civis da Administração Direta, das Autarquias e das Fundações Públicas do Município de Goianésia do Pará, sua nomeação acontecerá a qualquer momento.”**

**QUESTÃO - 18**

No exercício de sua função, como servidor público, é possível que tenha de ausentar-se do Município a fim de tratar de assunto do interesse do seu trabalho. Neste caso, você

- A)** deverá receber diárias correspondentes aos dias em ficar ausente, ficarão para a oportunidade em que viajar
- B)** terá direito à indenização de transporte, se tiver realizado despesas com a utilização de seu próprio carro
- C)** deverá receber bilhetes de passagem de ida e volta; encaminhamento ao hotel para hospedagem; vale-alimentação para cobrir despesas com alimentação; e vale-transporte para locomover-se onde estiver
- D)** se também estiver exercendo função comissionada, poderá receber diárias duplas, correspondentes a cada cargo
- E)** se retornar ao Município em prazo menor do que o cedido para seu afastamento, não precisará restituir as diárias não utilizadas, porque o mérito de ter cumprido as tarefas em prazo menor é todo seu

Além dos vencimentos e de outras vantagens pecuniárias previstas nessa Lei Complementar, você poderá ter, também, (1) retribuições, (2) gratificações e (3) adicionais. Abaixo estão algumas vantagens que devem ser identificadas conforme o número acima colocado, isto é, se retribuição, gratificação ou adicional.

- ( ) exercícios de atitudes insalubres ou perigosas
- ( ) período natalino
- ( ) trabalho noturno
- ( ) exercício de assessoramento
- ( ) prestação de serviço extraordinário

A sequência correta é

- A)** 1, 1, 3, 2, 2
- B)** 1, 2, 3, 3, 1
- C)** 3, 1, 2, 1, 2
- D)** 2, 2, 1, 3, 3
- E)** 3, 2, 3, 1, 3

**QUESTÃO - 20**

A promoção é a progressão funcional do servidor estável a uma posição que lhe assegure maior vencimento base, dentro da mesma categoria funcional. Sobre ela é correto afirmar que

- A)** a promoção por antiguidade dar-se-á pela progressão à referência imediatamente superior, observado o interstício de 3 (três) anos de efetivo exercício
- B)** o servidor que não estiver no exercício do cargo, ressalvadas as hipóteses consideradas como de efetivo exercício, não concorrerá a promoção
- C)** no critério de merecimento será obedecido o que dispuser a lei do sistema de carreira, considerando-se em especial na avaliação progressiva, a disciplina como um dos fatores relevantes para a progressão
- D)** o servidor em exercício de mandato eletivo, somente terá direito a promoção pelo critério da responsabilidade e participação, na forma de Constituição Federal
- E)** o setor competente de pessoal processará as promoções que deverão ser efetivadas no prazo de 90 (noventa) dias, contados da data de abertura da vaga

**CONHECIMENTOS ESPECÍFICOS****QUESTÃO - 21**

Na avaliação fisioterapêutica de um paciente com seqüela neurológica de traumatismo crânio encefálico, há um padrão respiratório com respiração rápida, profunda e com a ventilação por minuto alta, sugerindo:

- A) respiração de Cheyne-Stokes
- B) respiração de Kussmaul
- C) respiração de Biot
- D) respiração atáxica
- E) respiração apnêustica

**QUESTÃO - 22**

Paciente no pós-operatório de cirurgia cardíaca apresenta, na radiografia, uma imagem com hipotransparência homogênea em pulmão esquerdo, com superposição das costelas e elevação do hemidiafragma do lado esquerdo. Com esses achados, a possível patologia presente é

- A) pneumonia
- B) derrame pleural
- C) pneumotórax
- D) atelectasia
- E) bronquiectasia

**QUESTÃO - 23**

Paciente no pós-operatório de cirurgia ortopédica pode desenvolver complicações circulatórias e respiratórias. Por isso, o fisioterapeuta, para prevenir essas alterações, pode realizar

- A) exercícios de relaxamento muscular
- B) TENS, para diminuir a dor e exercícios ativos globais
- C) treino de marcha sem aparelhos de assistência
- D) exercícios ativos para musculatura distal e de respiração profunda
- E) elevação do membro operado e ventilação mecânica não invasiva

**QUESTÃO - 24**

Na atenção fisioterapêutica no pós-operatório de cirurgia de quadril, o membro operado deve ser posicionado em

- A) leve adução e rotação neutra
- B) adução e rotação interna
- C) leve adução e rotação interna
- D) abdução e rotação externa
- E) leve abdução e rotação neutra

**QUESTÃO - 25**

A classificação da gasometria arterial abaixo é: pH = 7,31; PaCO<sub>2</sub> = 49mmHg; PaO<sub>2</sub> = 128mmHg, SatO<sub>2</sub> = 100%; HCO<sub>3</sub><sup>-</sup> = 23mmol/l e BE = -1. Então, trata-se de

- A) acidose respiratória com hiperoxemia
- B) acidose respiratória com hipoxemia
- C) alcalose respiratória com hiperoxemia
- D) alcalose respiratória com hipoxemia
- E) acidose mista com hiperoxemia

**QUESTÃO - 26**

Recurso terapêutico amplamente utilizado na reabilitação de pacientes de patologias ortopédicas é o infravermelho, porém possui suas precauções. Assim, entre as contraindicações da terapia com infravermelho, está a(o)

- A) dor
- B) espasmo muscular
- C) eczema
- D) rigidez articular
- E) edema

**QUESTÃO - 27**

A técnica fisioterapêutica de mobilização passiva possui vários objetivos, exceto:

- A) prevenir atrofia muscular
- B) manter a integridade articular
- C) assistir circulação vascular
- D) manter elasticidade muscular
- E) auxiliar processo de cicatrização



**QUESTÃO - 28**

Na resposta cardiovascular ao exercício, ocorre

- A) vasodilatação periférica generalizada
- B) aumento dos estímulos vagais
- C) diminuição da frequência cardíaca
- D) aumento na frequência de despolarização do nodo sinoatrial
- E) diminuição na estimulação do sistema nervoso simpático

**QUESTÃO - 29**

Exercício isotônico é a forma de exercício

- A) dinâmico com controle de velocidade de encurtamento ou alongamento muscular
- B) dinâmico contra resistência à medida que ocorre alongamento ou encurtamento muscular na amplitude de movimento
- C) ativo com contração muscular dinâmica ou estática e resistência de uma força externa
- D) em que ocorre contração muscular sem alteração no comprimento do músculo ou movimento articular
- E) em que ocorre contração muscular com alteração do comprimento do músculo ou movimento articular

**QUESTÃO - 30**

No paciente com diagnóstico de Artrite Reumatoide, o fisioterapeuta deve ter como principal objetivo

- A) restaurar a função
- B) melhorar o quadro estético
- C) avaliar os efeitos colaterais sistêmicos
- D) ganhar força
- E) imobilizar o membro acometido

**QUESTÃO - 31**

Paciente com doença reumática na fase aguda, deve apresentar alteração laboratorial no exame de

- A) creatinina sérica
- B) proteína C reativa
- C) cultura bacteriológica
- D) cálcio sérico
- E) potássio sérico

**QUESTÃO - 32**

Dentre as modalidades de ventilação mecânica não invasiva, a mais indicada, com o objetivo de aumentar a ventilação alveolar, é

- A) CPAP
- B) IPAP
- C) EPAP
- D) BIPAP
- E) RPPI

**QUESTÃO - 33**

As ações e serviços públicos de saúde e os serviços privados contratados ou conveniados que integram o Sistema Único de Saúde (SUS), são desenvolvidos de acordo com as diretrizes previstas na Constituição Federal, obedecendo princípios que regem a sua atuação, um desses princípios é a

- A) prevenção da autonomia das pessoas na defesa de sua integridade física e intelectual
- B) centralização político-administrativa, com o objetivos de realizar um controle eficaz nos serviços de saúde
- C) integração em níveis legislativo e executivo das ações de saúde, meio ambiente e de recursos financeiros, tecnológicos e humanos de União, dos Estados, e dos Municípios
- D) organização dos serviços públicos de modo a evitar duplicidade de meios para fins idênticos
- E) articulação das políticas e programas, a cargo das comissões intersetoriais, abrangendo saneamentos, meio ambiente, saúde do trabalhador e vigilância sanitária e epidemiológica

**QUESTÃO - 34**

A Lei nº 8.142, de 28 de dezembro de 1990, estabelece duas formas de participação da sociedade na Gestão do Sistema Único de Saúde (SUS), são elas:

- A)** a Política Nacional de Humanização e a Política de Atenção Básica
- B)** as Conferências de Saúde e os Conselhos de Saúde
- C)** as Ações de Promoção da Saúde Pública e Proteção da Saúde
- D)** os Congressos de Saúde Pública e os Fóruns de Captação de Recursos para o SUS
- E)** as Políticas Nacional de Saúde e os Serviços Hospitalares

**QUESTÃO - 35**

O documento das Diretrizes do Pacto pela Saúde, Consolidação do Sistema Único de Saúde (SUS), publicado na Portaria / GM nº 399, 22 de fevereiro de 2006, contempla o Pacto firmado entre os gestores do SUS em três dimensões, possibilitando a efetivação de acordos entre as três esferas de gestão do SUS para a reforma de aspectos institucionais vigentes. Essas dimensões do Pacto pela Saúde, são

- A)** Pacto pela Efetividade, Pacto pela Eficiência e Pacto pela Qualidade
- B)** Pacto pela Saúde da Criança, Pacto pelo Adolescente e Pacto da Criança
- C)** Pacto pela Vida, Pacto em Defesa do SUS e Pacto de Gestão
- D)** Pacto da Descentralização, Pacto pela Educação na Saúde e Pacto pela Humanização do SUS
- E)** Pacto da Atenção Básica, Pacto da Universalidade e Pacto pela Equidade