



# PREFEITURA MUNICIPAL DE RIO LARGO

## CONCURSO PÚBLICO

CARGO de Nível Superior

### ANALISTA DE SISTEMAS

PROVA TIPO

# 1

**Provas de Português, Raciocínio Lógico, Geografia e História de Rio Largo e Conhecimentos Específicos.**

#### INSTRUÇÕES GERAIS

1. Este Caderno de Questões somente deverá ser aberto quando for autorizado pelo Fiscal.
2. **Assine** neste Caderno de Questões e coloque o número do seu documento de identificação.
3. Ao ser autorizado o início da prova, verifique se a numeração das questões e a paginação estão corretas. Verifique também, se contém 50 (cinquenta) questões objetivas com 05 (cinco) alternativas cada, caso contrário comunique imediatamente ao Fiscal.
4. Você dispõe de **3h** (três horas) para fazer esta prova. Faça-a com tranquilidade, mas **controle seu tempo**. Esse **tempo** inclui a marcação da **Folha de Respostas** das questões objetivas. Você somente poderá sair em definitivo do Local de Prova após decorridas **2h** (duas horas) do seu início.
5. Ao receber a **Folha de Respostas**, confira seu **nome, número do seu documento de identificação e cargo escolhido**.
6. Em hipótese alguma lhe será concedida outra Folha de Respostas.
7. Preencha a **Folha de Respostas** utilizando caneta esferográfica de tinta azul ou preta. Na **Folha de Respostas**, preencha completamente o círculo correspondente à alternativa escolhida, conforme modelo:  

	A	B	C	D	E
1	<input type="radio"/>	<input type="radio"/>	<input type="radio"/>	<input checked="" type="radio"/>	<input type="radio"/>
8. Será atribuído o valor ZERO à questão que contenha na Folha de Respostas de questões objetivas: dupla marcação, marcação rasurada ou emendada, não preenchida totalmente ou que não tenha sido transcrita.
9. A correção da prova objetiva será efetuada de forma eletrônica e considerando-se apenas o conteúdo da **Folha de Respostas**.
10. Caso a Comissão julgue uma questão como sendo nula, seus pontos serão atribuídos à todos os candidatos.
11. Não será permitida qualquer espécie de consulta.
12. Ao terminar a prova, devolva ao Fiscal de Sala este **Caderno de Questões**, juntamente com a **Folha de Respostas** e assine a **Lista de Presença**.
13. Nas salas que apresentarem apenas um fiscal, os 3(três) últimos candidatos somente poderão ausentar-se juntos da sala de prova, após assinatura da Ata de Encerramento.

Boa Prova!

Nº do documento de identificação:

Assinatura do(a) candidato(a):



**PORTUGUÊS****As questões de 1 a 3 referem-se ao texto seguinte.**

1 No ensino, como em outras coisas, a liberdade deve  
3 ser questão de grau. Há liberdades que não podem ser  
5 toleradas. Uma vez conheci uma senhora que afirmava não  
7 se dever proibir coisa alguma a uma criança, pois deve  
9 desenvolver sua natureza de dentro para fora. “E se a sua  
11 natureza a levar a engolir alfinetes?” indaguei [...]. No  
13 entanto, toda criança abandonada a si mesma, mais cedo  
15 ou mais tarde, engolirá alfinetes, tomará veneno, cairá de  
17 uma janela alta ou doutra forma chegará a mau fim. Um  
pouquinho mais velhos, os meninos, podendo, não se  
lavam, comem demais, fumam até enjoar, apanham  
resfriados por molhar os pés, e assim por diante – além do  
fato de se divertirem importunando anciãos [...]. Quem  
advoga a liberdade da educação não quer dizer que as  
crianças devam fazer, o dia todo, o que lhes der na veneta.  
Deve existir um elemento de disciplina e autoridade; a  
questão é até que ponto, e como deve ser exercido.  
(Bertrand Russell)

**1. Dadas as proposições seguintes,**

- I. Um dos limites a serem atribuídos à liberdade é a integridade física da criança.
- II. A autonomia dada a uma criança deve estar associada à disciplina e à autoridade.
- III. A essência do texto é mostrar que as pessoas não sabem usar a liberdade.
- IV. A liberdade constitui valor absoluto, cabendo a cada um saber regular esta.

quais são verdadeiras?

- A) I e II, apenas.
- B) II e III, apenas.
- C) I e IV, apenas.
- D) II, III e IV.
- E) I, II e III.

**2. Qual a função sintática das expressões de grau (linha 2), os meninos (linha 10) e da educação (linha 14), respectivamente?**

- A) objeto indireto – sujeito – complemento nominal
- B) adjunto adnominal – aposto – complemento nominal
- C) objeto indireto – sujeito – adjunto adnominal
- D) complemento nominal – aposto – adjunto adnominal
- E) complemento nominal – sujeito – complemento nominal

**3. O texto pode ser entendido como**

- A) descritivo e dissertativo, pela transmissão da imagem de uma cena e apresentação de elementos argumentativos.
- B) narrativo, pelo diálogo que houve entre o autor e uma senhora.
- C) descritivo, porque expõe uma sequência de ações realizadas pelas crianças.
- D) dissertativo, porque há a exposição de um ponto de vista.
- E) narrativo e dissertativo, pela mistura de ocorrências e exposição de fatos e ideias.

**As questões de 4 e 5 referem-se ao texto seguinte.**

O homem vive entre diversos tipos de temporalidade. Na realidade, há uma percepção intuitiva de que os múltiplos sentidos de tempo se entrecruzam na vida cotidiana. A percepção mecânica objetiva, definida pelos relógios e calendários orienta nossas atividades rotineiras. Estabelece ritmos e nos auxilia operacionalmente a definir prazos e compromissos. Em um sentido consensual geral, o tempo determinado espacialmente pelos cronômetros, pela periodicidade dos meses e das estações do ano ou pela delimitação de períodos ou eras é uma abstração. O homem ocidental subordina-se pragmaticamente às suas determinações – horas, minutos, segundos, meses, anos... – e orienta as ações de acordo com sua imagem de continuidade e progressão (KENSKI, Vani Moreira. *Tecnologias e ensino presencial e a distância*. Campinas: Papyrus, 2003, p. 31).

**4. Para a autora, a percepção mecânica do tempo**

- A) provoca os entrecruzamentos instintivos.
- B) reformula os paradigmas sociais.
- C) estabelece formas sociais inusitadas.
- D) determina as ações cotidianas.
- E) dimensiona as ações intuitivas.

**5. O parecer sobre a temporalidade está centrado numa contradição, num paradoxo. Essa assertiva pode ser vista em:**

- A) o homem vive em diversas concepções de tempo.
- B) o tempo objetivo define as rotinas cotidianas.
- C) o homem ocidental está atrelado ao sentido de tempo cronológico.
- D) a sociedade humana encaminha-se pragmaticamente pela linha do tempo.
- E) a concepção objetiva de tempo é também uma abstração.

**As questões 6 e 7 referem-se ao texto seguinte.**

Como seriam as coisas e as pessoas antes que lhes tivéssemos dado o sentido de nossa esperança e visão humanas? Devia ser terrível. Chovia, as coisas se ensopavam sozinhas e secavam, e depois ardiam ao sol e se crestavam em poeira. Sem dar ao mundo o nosso sentido humano, como me assusto. Tenho medo da chuva, quando a separo da cidade e dos guarda-chuvas abertos, e dos campos se embebendo de água (Clarice Lispector).

**6. Na oração “Sem dar ao mundo o nosso sentido humano”, o verbo**

- A) suprime os complementos.
- B) é complementado por objeto direto e objeto indireto.
- C) é intransitivo.
- D) é acompanhado apenas por um adjunto adverbial.
- E) é complementado por um objeto indireto.



7. O excerto “Chovia, as coisas se ensopavam sozinhas e secavam, e depois ardiavam ao sol e se crestavam em poeira” pode ser reescrito sem desvio de sentido nem subversão da norma culta na opção:

- A) Chovia. Ensopava-se as coisas sozinhas e secavam, depois ardiavam ao sol e se crestavam em poeira.
- B) Chovia, mas as coisas se ensopavam sozinhas, depois secavam, ardiavam ao sol e se crestavam em poeira.
- C) Chovia. As coisas se ensopavam sozinhas e secavam. Depois ardiavam ao sol e crestava-se em poeira.
- D) Chovia. Ensopavam-se as coisas sozinhas, secavam, depois ardiavam ao sol e crestavam-se em poeira.
- E) Chovia, e depois as coisas, ensopavam-se sozinhas, ardiavam ao sol e se crestavam em poeira.

As questões 8 e 9 referem-se ao texto seguinte.

“Quis arrancá-lo dali, mas não pude; ele estava arraigado ao chão, e só continuou a andar quando a briga cessou inteiramente, e um dos cães, mordido e vencido, foi levar a sua fome a outra parte. Notei que ficara sinceramente alegre, posto contivesse a alegria, segundo convinha a um grande filósofo. Fez-me observar a beleza do espetáculo, lembrou o objeto da luta, concluiu que os cães tinham fome; mas a privação do alimento era nada para os efeitos gerais da filosofia. Nem deixou de recordar que em algumas partes do globo o espetáculo é mais grandioso: as criaturas humanas é que disputam aos cães os ossos e outros manjares menos apetecíveis; a luta que se complica muito, porque entra em ação a inteligência do homem, com todo o acúmulo de sagacidade que lhe deram os séculos” (Machado de Assis. *Memórias póstumas de Brás Cubas*).

8. A briga de cães, como pretexto, passa a ser um argumento secundário,

- A) visto que o argumento central é a briga dos homens pelo mesmo motivo, mas com o agravante da experiência e da sagacidade.
- B) visto que, em essência, o elemento temático central do texto é a problemática das guerras entre os indivíduos humanos.
- C) pois a ideia central se baseia completamente nas desigualdades humanas, produzida pela necessidade de sobrevivência de todas as criaturas.
- D) posto que o argumento principal é a satisfação de presenciar a luta dos homens pela sobrevivência.
- E) pois o caráter bestial, a que o autor se refere, associa-se somente aos cães.

9. No período “Concluiu que os cães tinham fome”, a oração “que os cães tinham fome” exerce a função de

- A) complemento nominal.
- B) predicativo.
- C) aposto.
- D) sujeito.
- E) objeto direto.

10. Quais os números entre parênteses que ocupam uma vírgula, pontuando adequadamente o texto abaixo, de acordo com a norma-padrão da língua portuguesa?

“O emprego de um vocábulo em sentido figurado (1) é um recurso natural (2) de que se serve (3) geralmente o povo para exprimir (4) com mais energia e rapidez (5) as suas ideias – essa é a analogia semântica.”

- A) 1 – 2 – 3 – 4 – 5
- B) 1 – 2 – 4 – 5
- C) 2 – 3 – 4
- D) 2 – 4 – 5
- E) 4 – 5

11. Assinale a opção incorreta quanto ao emprego do acento indicativo da crase.

- A) “A física contemporânea é fruto da mente humana e, portanto, limitada à nossa capacidade de ver e interpretar a realidade.”
- B) “É possível fixar quadros e pequenos objetos à parede sem uma única martelada.”
- C) “As cadeiras ficaram mais compactas e aliaram à tecnologia ergonômica leveza e modernidade.”
- D) “A fábrica japonesa atingiu a liderança mundial ao aliar mecânica confiável a preços atrativos – até a obsessão por corte de custos solapar à qualidade de seus carros.”
- E) “A velocidade com que se expandia era proporcional à sua valorização aos olhos dos investidores.”

12. Assinale o período que possui uma oração subordinada substantiva objetiva direta.

- A) “O levantamento, cujo público alvo é de classe média e alta e está concentrado na região Sudeste do Brasil, foi realizado com 28 mil usuários cadastrados no site.”
- B) “O novato Esmir Filho indica que pode vir a ter uma carreira das mais promissoras.”
- C) “Quando surgiram, os seriados precisavam ser palatáveis para filhos, pais e avós.”
- D) “Nos sites de relacionamento, milhões de pessoas que moram na cidade e nunca encostaram o pé na terra passam dia e noite plantando, colhendo e até roubando o gado do vizinho.”
- E) “Basta instalar um conector externo ou embutido, como as tomadas comuns.”

## RACIOCÍNIO LÓGICO

**13.** Um professor propôs um problema com exatamente duas respostas corretas para cinco alunos. Ao resolver esse problema os alunos encontraram, como resposta, respectivamente, 1 e 9; 8 e 9; 8 e 5; 3 e 5; 9 e 6. Ao fazer a correção do problema o professor observou que um dos alunos errou as duas respostas, e os demais acertaram uma delas e erraram a outra. Nestas condições, podemos dizer que as respostas corretas do problema são:

- A) 3 e 5.
- B) 8 e 9.
- C) 8 e 3.
- D) 3 e 9.
- E) 9 e 6.

**14.** Adriana nasceu no dia 25 do mês de abril de 1974. Se, em um determinado ano, o mês de abril somente tem 4 domingos, podemos afirmar que o aniversário de Adriana não poderá acontecer em um dia de

- A) sexta-feira.
- B) terça-feira.
- C) quarta-feira.
- D) quinta-feira.
- E) sábado.

**15.** Marcelo trabalha como tipógrafo em uma gráfica. Para numerar as páginas de um livro de grosso volume, utilizou 2.989 algarismos. Nestas condições, podemos dizer que este livro possui

- A) 1216 páginas.
- B) 1024 páginas.
- C) 1124 páginas.
- D) 1016 páginas.
- E) 1116 páginas.

**16.** Considere a seguinte afirmação:

“Uma melancia pesa 3 kg mais meia melancia.”

Podemos, então, concluir que uma melancia e meia pesa

- A) 6 kg.
- B) 7 kg.
- C) 8 kg.
- D) 9 kg.
- E) 10 kg.

**17.** Um aluno escreveu como tarefa de casa todos os números inteiros de 1 até 200. Podemos afirmar que nesta tarefa de casa o referido aluno escreveu o algarismo 9 quantas vezes?

- A) 28 vezes.
- B) 18 vezes.
- C) 40 vezes.
- D) 30 vezes.
- E) 38 vezes.

18. Observe o sólido vazado abaixo.

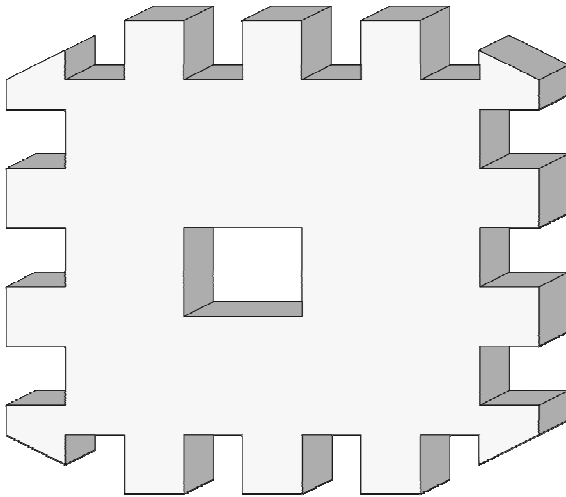

Então, em relação ao número de faces deste sólido, podemos dizer que ele é

- A) menor que 50.
- B) igual a 50.
- C) maior que 70.
- D) um número ímpar.
- E) divisível por 3.

19. Samuel está construindo uma sequência de quadrados com palitos de fósforos conforme figura abaixo.

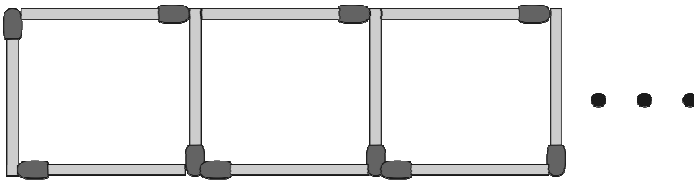

Quantos palitos de fósforos são necessários para Samuel construir 133 quadrados?

- A) 500
- B) 480
- C) 400
- D) 380
- E) 580

20. Samuel, Vitor e Gabriel trabalhavam em uma Multinacional. Um deles tinha barba, outro tinha bigode e o outro não tinha barba. Cada um deles exercia dentro da empresa uma atividade diferente: um era arquiteto, outro era engenheiro e o outro era eletricista. O que tinha barba era arquiteto. Vitor era engenheiro. O que era eletricista não tinha bigode nem se chamava Samuel. Como se chamava o que não tinha barba e qual era sua profissão?

- A) Samuel – Engenheiro
- B) Vitor – Engenheiro
- C) Gabriel – Engenheiro
- D) Victor – Eletricista
- E) Gabriel – Eletricista



**21.** Quatro amigos apostaram uma corrida de bicicleta. Manoel disse: Pedro ganhou e Fábio chegou em segundo lugar. Fábio disse: Pedro chegou em segundo lugar e Antônio em terceiro lugar. Pedro disse: Antônio foi o último e Manoel o segundo. Sabendo-se que cada um dos rapazes disse uma verdade e uma mentira, podemos afirmar que

- A) Pedro chegou em último lugar e Antônio em terceiro.
- B) Pedro foi o primeiro colocado e Fábio o último colocado.
- C) Antônio foi o primeiro colocado e Manoel o último colocado.
- D) Fábio chegou em primeiro lugar e Pedro em segundo.
- E) Antônio chegou em terceiro lugar e Manoel em último.

**22.** Suponha que **a, b, c, d, e, f, g** e **h** denotem, nesta ordem, 8 crianças que brincam em uma roda. A brincadeira consiste em cantarolar sequencialmente a contagem de **1** a **14**, eliminando da brincadeira a criança que cantarolar o número **14**. Sabendo que a contagem é feita sempre no sentido horário e que a criança eliminada na primeira rodada foi a criança **b**, podemos afirmar que o início da contagem começou pela

- A) criança **e**.
- B) criança **d**.
- C) criança **c**.
- D) criança **a**.
- E) criança **b**.

**23.** Sejam **A** e **B** pontos de um plano cuja distância entre eles é **400 m**. Um robô irá fazer o percurso em linha reta entre os referidos pontos, conforme a seguinte regra: de dia ele percorrerá a distância de 40 m no sentido de **A** para **B** e a noite ele percorrerá a distância de 30 m no sentido de **B** para **A**. Nessas condições, em quantos dias o robô chegará ao ponto **B**?

- A) 35 dias
- B) 37 dias
- C) 36 dias
- D) 38 dias
- E) 39 dias

## Geografia e História de Rio Largo

### 24. O município de Rio Largo limita-se

- A) ao norte com os municípios de Messias e Murici, ao sul com Satuba e Pilar, a leste com Atalaia e a oeste com Maceió.
- B) ao norte com os municípios de Satuba e Pilar, ao sul com Messias e Murici, a leste com Maceió e a oeste com Atalaia.
- C) ao norte com os municípios de Satuba e Pilar, ao sul com Messias e Murici, a leste com Atalaia e a oeste com Maceió.
- D) ao norte com os municípios de Messias, Murici e Pilar, ao sul com Satuba e Pilar, a leste com Maceió e a oeste com Atalaia.
- E) ao norte com os municípios de Messias e Murici, ao sul com Satuba e Pilar, a leste com Maceió e a oeste com Atalaia.

### 25. Dadas as proposições sobre o relevo do município de Rio Largo,

- I. Faz parte da unidade dos Tabuleiros Costeiros.
- II. Apresenta altitude média na área urbana em torno de 150 a 200 metros.
- III. Apresenta relevo formado por densos planaltos cristalinos.
- IV. Apresenta chapadas resultantes de intenso processo erosivo.

verifica-se que está(ão) correta(s)

- A) II, III e IV.
- B) I, apenas.
- C) III e IV, apenas.
- D) I e IV, apenas.
- E) I, II e III.

### 26. Analise as opções e identifique a que melhor representa a distribuição populacional, de acordo com os setores de atividades, no município de Rio Largo.

- A) A maior parte das ofertas de empregos no município está concentrada no setor primário da economia.
- B) O setor secundário absorveu e continua absorvendo o maior número de trabalhadores rio-larguenses.
- C) O setor terciário da economia é responsável pela maior geração de empregos no município.
- D) Os setores primário e secundário concentram o maior número de trabalhadores no município.
- E) O setor terciário vem perdendo um grande número de trabalhadores para o setor primário nos últimos anos.

### 27. O município de Rio Largo está situado na mesorregião

- A) do leste alagoano.
- B) de Maceió.
- C) do agreste alagoano.
- D) de Lourenço de Albuquerque.
- E) do oeste alagoano.

### 28. Dadas as proposições sobre a economia de Rio Largo,

- I. O município já foi sede de duas fábricas têxteis, Cachoeira e Progresso Alagoano, que muito contribuíram para o desenvolvimento do município em épocas passadas.
- II. Com o aumento da área de cultivo da cana-de-açúcar, houve uma redução das plantações de culturas alimentares.
- III. O Distrito Industrial de Rio Largo se tornou referência estadual pela grande e diversificada produtividade, absorvendo um grande número de trabalhadores do município e de seu entorno.
- IV. O aeroporto Zumbi dos Palmares, localizado no município de Rio Largo, é uma das principais fontes de tributos do município.

verifica-se que estão corretas

- A) I e II, apenas.
- B) II e IV, apenas.
- C) I e III, apenas.
- D) I, III e IV.
- E) II, III e IV.

### 29. A bacia do rio Mundaú encontra-se em acelerado processo de degradação ambiental. Os fatores abaixo são causas dessa degradação, exceto:

- A) lançamentos de esgotos domésticos no rio.
- B) desmatamento das matas ciliares.
- C) diminuição da profundidade do leito, decorrente do processo de assoreamento.
- D) lixiviação do solo decorrente de atividades agrárias.
- E) lançamento de despejos industriais no rio.

### 30. Observe o mapa a seguir.



Dentre as aglomerações urbanas do município de Rio Largo, destacam-se os povoados

- A) Terra Nova, Camurupim, Tabuleiro do Pinto, Águas Claras, Utinga etc.
- B) Utinga, Chã da Terra, Quebra Carro, Salgado, Lourenço de Albuquerque etc.
- C) Gustavo Paiva, Tabuleiro do Martins, Terra Nova etc.
- D) Utinga, Lourenço de Albuquerque, Tabuleiro do Pinto, Águas Claras, Pau Amarelo etc.
- E) Coqueiro Seco, Camurupim, Terra Nova, Tabuleiro do Pinto etc.

31. Considere a ilustração.

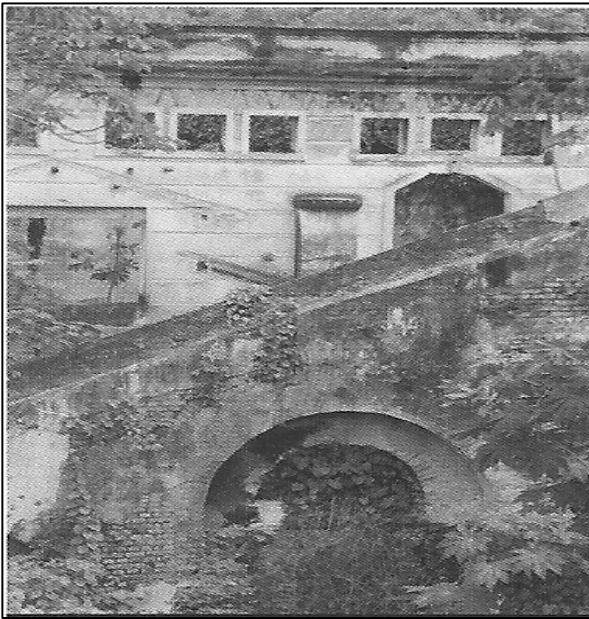

Ruínas da antiga fábrica de tecidos em Rio Largo.  
In: Enciclopédia dos Municípios Alagoanos.

No final do século XIX, nas terras pertencentes a antigos engenhos em Rio Largo, foram estabelecidas duas fábricas têxteis:

- A) Progresso Alagoano e Carmem.
- B) Cachoeira e Agro-Fabril Mercantil.
- C) Carmem e Fábrica da Pedra.
- D) Progresso Alagoano e Agro-Fabril Mercantil.
- E) Cachoeira e Progresso Alagoano.

32. Com referência ao patrimônio histórico do município de Rio Largo, merece destaque o busto do comendador Gustavo Paiva, que é uma homenagem

- A) do operariado de Rio Largo, em 11 de setembro de 1946, ao grande empreendedor que marcou a história do município com sua visão social.
- B) do povo riolarguense ao fundador da Companhia de Fiação e Tecidos.
- C) ao centenário da Fábrica Cachoeira.
- D) ao comendador da Imperial Ordem da Rosa.
- E) à elevação de Rio Largo à categoria de cidade.

33. Em Rio Largo, em julho de 1894, uma usina começou a moer e tornou-se, à época, uma das maiores do setor em toda a América Latina, denominada

- A) Cachoeira do Meirim.
- B) Sumaúma.
- C) Brasileiro.
- D) Utinga Leão.
- E) Roçadinho.

34. Observe a gravura abaixo:



Via de acesso a Rio Largo.

In: Diego Maxuel Gomes da Silva.

Dadas as proposições abaixo sobre o município de Rio Largo,

- I. O desenvolvimento do polo industrial ocasionou a transferência da sede municipal para Rio Largo, que recebeu a categoria de cidade.
- II. A constituição de centro industrial, principalmente da Companhia Alagoana de Fiação e Tecidos (CAET), fez com que Rio Largo atingisse o seu apogeu.
- III. A decadência do transporte ferroviário elevou a economia de Rio Largo.
- IV. O distrito industrial de Rio Largo não conseguiu se expandir e possui poucas indústrias expressivas, como a cristal, de engarrafamento de água mineral.
- V. O advento das ferrovias foi de suma importância para o desenvolvimento econômico.

verifica-se que estão corretas

- A) I, IV e V.
- B) III, IV e V.
- C) I, II e III.
- D) I, II e V.
- E) II, III e IV.

35. Associe as datas aos acontecimentos de Rio Largo e, em seguida, assinale a opção correta.

1ª coluna	2ª coluna
1. 1915	( ) Rio Largo perde grande parte de seu território.
2. 1941	( ) Criação do município de Rio Largo.
3. 1960	( ) Transferência da sede da vila de Santa Luzia do Norte para o município de Rio Largo.
4. 1830	( ) Criação da comarca de Santa Luzia do Norte.
5. 1900	( ) Criação da paróquia de Rio Largo, pertencente à Arquidiocese de Maceió.

A sequência correta, de cima para baixo, está na opção

- A) 3, 4, 1, 5, 2.
- B) 5, 3, 2, 1, 4.
- C) 1, 5, 3, 2, 4.
- D) 3, 2, 5, 1, 4.
- E) 2, 3, 1, 5, 4.



**CONHECIMENTOS ESPECÍFICOS**

**36.** Assinale a opção correta, no que diz respeito às pontes (*bridges*).

- A) As pontes conectam dois segmentos de rede que estão na mesma rede lógica.
- B) As pontes conectam duas redes diferentes que têm endereços diferentes de camada de rede.
- C) As pontes passam todos os pacotes para o outro segmento de rede.
- D) As pontes sempre são usadas para fortalecer o sinal, de modo que ele possa viajar mais longe pelo meio de transmissão.
- E) As pontes não fazem a análise da integridade dos pacotes, propagando quadros ruins aos segmentos anexados à ponte.

**37.** Os protocolos que efetuam as funções de roteamento, dentro de um sistema autônomo, são denominados

- A) IGP (*Interior Gateway Protocol*).
- B) BGP (*Border Gateway Protocol*).
- C) Broadcast.
- D) *Multicast*.
- E) *Flooding*.

**38.** Tratando-se dos dispositivos de interconexão de rede,

- I. As pontes são dispositivos que interligam segmentos de redes, fazendo um filtro na transmissão entre os dois segmentos.
- II. Os roteadores são dispositivos que permitem a interligação de redes distintas.
- III. Os repetidores são equipamentos empregados para interligação de redes com mídia compartilhada e de idênticas arquiteturas.
- IV. Os roteadores, além de regenerar os sinais, podem fazer gerência e seleção de conexões.

verifica-se que está(ão) correta(s) a(s) proposição(ões).

- A) I, II e III, apenas.
- B) IV, apenas.
- C) II, III e IV, apenas.
- D) II e IV, apenas.
- E) I, II e IV, apenas.

**39.** As redes *peer-to-peer* (P2P) são tipicamente classificadas como sendo estruturadas e não estruturadas. No caso das redes P2P estruturadas, há um mecanismo bem conhecido para implementar a busca e roteamento eficiente entre os nós da rede. A este mecanismo dá-se o nome de

- A) Bittorrent.
- B) Tabela *Hash*.
- C) Lista circular.
- D) Tabela *Hash* Distribuída.
- E) Gnutella.

**40.** Qual opção não é característica desejável de um sistema de gerenciamento de rede?

- A) Interface amigável única, mas com grande potencial para executar um conjunto de comandos de gerenciamento de redes.
- B) Independência de plataforma. É desejável uma certa independência de hardware e software, visando que o ambiente computacional da organização seja aproveitado.
- C) O pacote de software de gerenciamento das tarefas deve residir de maneira distribuída nos computadores e elementos de comunicação (roteadores, pontes etc.).
- D) O sistema de gerenciamento de rede deve ser projetado para que o ambiente de hardware e software inteiro da corporação seja visto como uma arquitetura unificada.
- E) Dependência de plataforma. É fundamental que o ambiente de hardware e software seja dependente visto como arquiteturas distintas.

**41.** Nos ambientes de rede com arquitetura TCP/IP é muito comum a utilização de um protocolo para o gerenciamento do ambiente, qual é o protocolo?

- A) ICMP (*Internet Control Message Protocol*).
- B) RSVP (*Resource Reservation Protocol*).
- C) SNMP (*Simple Network Management Protocol*).
- D) XTP (*Xpress Transport Protocol*).
- E) VMTP (*Versatile Message Transfer Protocol*).

**42.** Sobre as arquiteturas *peer-to-peer* (P2P), pode-se considerar que diferem das arquiteturas cliente-servidor com relação

- I. à comunicação entre clientes é possível;
- II. ao potencial de escalabilidade é bem maior;
- III. à segurança é bem mais simples de ser implementada.

Verifica-se que está(ão) correta(s).

- A) apenas a afirmativa I.
- B) apenas as afirmativas I e III.
- C) apenas as afirmativas I, II e III.
- D) apenas a afirmativa III.
- E) apenas as afirmativas I e II.

**43.** A linguagem Java foi desenvolvida em meados dos anos 90 com o ambicioso intuito de prover aos programadores a independência de plataforma de *hardware* e sistema operacional, quanto ao desenvolvimento de suas aplicações. Neste sentido, a tecnologia Java tornou-se popular em diversos cenários da computação, desde aplicações para servidores até para a computação embarcada. Neste último caso, a biblioteca padrão para o desenvolvimento de aplicativos embarcados é

- A) *Swing*.
- B) *Java 2D*.
- C) *J2ME*.
- D) *AWT*.
- E) *JXTA*.



- 44.** Fornece uma interface para criação de famílias de objetos relacionados ou dependentes sem especificar suas classes concretas.  
Qual opção abaixo corresponde à descrição anterior?
- A) Intenção do padrão de projeto composite.
  - B) Intenção do padrão de projeto singleton.
  - C) Intenção do padrão de projeto chain of responsibility.
  - D) Intenção do padrão de projeto command.
  - E) Intenção do padrão de projeto abstract factory.
- 45.** Permite a um objeto alterar seu comportamento quando o seu estado interno muda. O objeto parecerá ter mudado de classe.  
Qual opção abaixo corresponde à descrição anterior?
- A) Intenção do padrão de projeto factory method.
  - B) Intenção do padrão de projeto abstract factory.
  - C) Intenção do padrão de projeto state.
  - D) Intenção do padrão de projeto mediator.
  - E) Intenção do padrão de projeto command.
- 46.** Consistem em um conjunto de padrões e classes de objetos associados que apoiam a comunicação e troca de informações de componentes. Exemplos, incluem CORBA, COM+ da Microsoft e Enterprise Java Beans. Apoiam modelos de componentes padronizados.  
Qual opção abaixo corresponde à descrição anterior?
- A) A utilização mais comum do padrão de projeto template method.
  - B) Frameworks de integração de middleware.
  - C) Frameworks de aplicações empresariais.
  - D) Frameworks de interface do usuário.
  - E) Linha de produto de software.
- 47.** No contexto da UML, é uma classe utilizada para representar um processo ou thread que é a raiz de um fluxo de controle independente.  
Qual opção abaixo corresponde à descrição anterior?
- A) Subclasse.
  - B) Classe de associação.
  - C) Classe concreta.
  - D) Classe ativa.
  - E) Classe sem métodos.
- 48.** No contexto da UML. A modelagem dos processadores e dispositivos que formam a topologia de sistemas isolados, embutidos, cliente/servidor ou distribuídos é
- A) a utilização mais comum do padrão de projeto factory.
  - B) a utilização mais comum do padrão de projeto template method.
  - C) a utilização mais comum de nós.
  - D) a utilização mais comum do padrão de projeto strategy.
  - E) a utilização mais comum do padrão de projeto abstract factory.
- 49.** Uma personagem fictícia que representa uma audiência alvo em um site web é chamada de
- A) protótipo de Interface.
  - B) usuário teste.
  - C) agente de usabilidade.
  - D) persona.
  - E) entidade de usabilidade.
- 50.** Uma coleção de entidades que possuem os mesmos atributos é chamada de
- A) Chave primária.
  - B) Esquema.
  - C) Unicidade.
  - D) Tipo entidade.
  - E) Atributo derivado.

**Mais um concurso com a realização:**

---



---

**Prefeitura Municipal de Rio Largo**

