



Concurso Público para provimento de cargos de
Analista Judiciário - Área Apoio Especializado
Especialidade Medicina

Nome do Candidato

Caderno de Prova 'F06', Tipo 001

Nº de Inscrição

MODELO

Nº do Caderno

MODELO1

Nº do Documento

0000000000000000

ASSINATURA DO CANDIDATO

00001-0001-0001

P R O V A

Conhecimentos Básicos
Conhecimentos Específicos
Discursiva

INSTRUÇÕES

- Verifique se este caderno:
 - corresponde a sua opção de cargo.
 - contém 60 questões, numeradas de 1 a 60.
 - contém a proposta e o espaço para o rascunho da prova discursivaCaso contrário, reclame ao fiscal da sala um outro caderno.
Não serão aceitas reclamações posteriores.
- Para cada questão existe apenas UMA resposta certa.
- Você deve ler cuidadosamente cada uma das questões e escolher a resposta certa.
- Essa resposta deve ser marcada na FOLHA DE RESPOSTAS que você recebeu.

VOCÊ DEVE

- Procurar, na FOLHA DE RESPOSTAS, o número da questão que você está respondendo.
- Verificar no caderno de prova qual a letra (A,B,C,D,E) da resposta que você escolheu.
- Marcar essa letra na FOLHA DE RESPOSTAS, conforme o exemplo: (A) ● (C) (D) (E)
- Ler o que se pede na Prova Discursiva e utilizar, se necessário, o espaço para rascunho.

ATENÇÃO

- Marque as respostas primeiro a lápis e depois cubra com caneta esferográfica de tinta preta.
- Marque apenas uma letra para cada questão, mais de uma letra assinalada implicará anulação dessa questão.
- Responda a todas as questões.
- Não será permitida qualquer espécie de consulta, nem o uso de máquina calculadora.
- Você deverá transcrever as respostas das questões discursivas, a tinta, na folha apropriada. Os rascunhos não serão considerados em nenhuma hipótese.
- Você terá 4 horas para responder a todas as questões, preencher a Folha de Respostas e fazer a Prova Discursiva (rascunho e transcrição).
- Ao término da prova devolva este caderno de prova ao aplicador, juntamente com sua Folha de Respostas e a folha de transcrição da Prova Discursiva.
- Proibida a divulgação ou impressão parcial ou total da presente prova. Direitos Reservados.

**CONHECIMENTOS BÁSICOS**

Atenção: As questões de números 1 a 10 referem-se ao texto seguinte.

Entre a cruz e a caldeirinha

“Quantas divisões tem o Papa?”, teria dito Stalin quando alguém lhe sugeriu que talvez valesse a pena ser mais tolerante com os católicos soviéticos, a fim de ganhar a simpatia de Pio XI. Efetivamente, além de um punhado de multicoloridos guardas suíços, o poder papal não é palpável. Ainda assim, como bem observa o escritor Elias Canetti, “perto da Igreja, todos os poderosos do mundo parecem diletantes”.

Há estatísticas controvertidas sobre esse poder eclesial. Ao mesmo tempo que uma pesquisa da Fundação Getúlio Vargas indica que, a cada geração, cai o número de católicos no Brasil, outra, da mesma instituição, revela que, para os brasileiros, a única instituição democrática que funciona é a Igreja Católica, com créditos muito superiores aos dados à classe política. Daí os sentimentos mistos que acompanharam a visita do papa Bento XVI ao Brasil.

“O Brasil é estratégico para a Igreja Católica. Está sendo preparada uma Concordata entre o Vaticano e o nosso país. Nela, todo o relacionamento entre as duas formas de poder (religioso e civil) será revisado. Tudo o que depender da Igreja será feito no sentido de conseguir concessões vantajosas para o seu pastoreio, inclusive com repercussões no direito comum interno ao Brasil (pesquisas com células-tronco, por exemplo, aborto, e outras questões árduas)”, avalia o filósofo Roberto Romano. E prossegue: “Não são incomuns atos religiosos que são usados para fins políticos ou diplomáticos da Igreja. Quem olha o Cristo Redentor, no Rio, dificilmente saberá que a estátua significa a consagração do Brasil à soberania espiritual da Igreja, algo que corresponde à política eclesial de denúncia do laicismo, do modernismo e da democracia liberal.

A educadora da USP Roseli Fischman, no artigo “Ameaça ao Estado laico”, avisa que a Concordata poderá incluir o retorno do ensino religioso às escolas públicas. “O súbito chamamento do MEC para tratar do ensino religioso tem repercussão quanto à violação de direitos, em particular de minorias religiosas e dos que têm praticado todas as formas de consciência e crença neste país, desde a República”, acredita a pesquisadora. Por sua vez, o professor de Teologia da PUC-SP Luiz Felipe Pondé responde assim àquela famosa pergunta de Stalin: “Quem precisa de divisões tendo como exército a eternidade?”

(Adaptado de Carlos Haag, **Pesquisa FAPESP** n. 134, 2007)

1. A expressão *entre a cruz e a caldeirinha* indica uma opção muito difícil de se fazer. Justifica-se, assim, sua utilização como título de um texto que, tratando da atuação da Igreja, enfatiza a dificuldade de se considerar em separado
- (A) a ingerência eclesial nas atividades comerciais e nas diplomáticas.
 - (B) a instância do poder espiritual e o campo das posições políticas.
 - (C) o crescente prestígio do ensino religioso e a decadência do ensino laico.
 - (D) os efetivos militares à disposição do Papa e a força do pontificado.
 - (E) as denúncias papais do laicismo e os valores da democracia liberal.

2. Atente para as seguintes afirmações:
- I. As frases de Stalin e de Elias Canetti, citadas no 1º parágrafo, revelam critérios e posições distintas na avaliação de uma mesma questão.
 - II. Na Concordata (referida no 3º parágrafo), a Igreja pretende valer-se de dispositivos constitucionais que lhe atribuem plena autonomia legislativa.
 - III. A educadora Roseli Fischman propõe (4º parágrafo) que o ensino religioso privilegie, sob a gestão direta do MEC, minorias que professem outra fé que não a católica.

Em relação ao texto, está correto APENAS o que se afirma em

- (A) I.
- (B) II.
- (C) III.
- (D) I e II.
- (E) II e III.

3. Considerado o contexto, traduz-se adequadamente o sentido de um segmento em:
- (A) *o poder papal não é palpável* = o Papa não dispõe de poder considerável.
 - (B) *parecem diletantes* = arvoram-se em militantes.
 - (C) *com créditos muito superiores* = de muito maior confiabilidade.
 - (D) *repercussões no direito comum interno* = efeitos sobre o direito canônico.
 - (E) *denúncia do laicismo* = condenação dos ateus.

4. Ao se referir ao poder da Igreja, Elias Canetti e Luis Felipe Pondé
- (A) admitem que ele vem enfraquecendo consideravelmente ao longo dos últimos anos.
 - (B) consideram que, na atualidade, ele só se manterá o mesmo caso seja amparado por governos fortes.
 - (C) afirmam que nunca ele esteve tão bem constituído quanto agora, armado da fé para se aliar aos fortes.
 - (D) lembram que a energia de um papado não provém da instituição eclesial, mas da autoridade moral do Papa.
 - (E) advertem que ele não depende da força militar, uma vez que se afirma historicamente como poder espiritual.

5. Na frase *Quem precisa de divisões tendo como exército a eternidade?*, o segmento sublinhado pode ser substituído, sem prejuízo para o sentido e a correção, por
- (A) ao ter no exército sua eternidade?
 - (B) fazendo do exército sua eternidade?
 - (C) contando na eternidade com o exército?
 - (D) dispondo da eternidade como exército?
 - (E) provendo o exército assim como a eternidade?



<p>6. As normas de concordância verbal estão plenamente respeitadas na frase:</p> <p>(A) Deve-se firmar alguns acordos entre o Vaticano e o Brasil durante as discussões da Concórdia.</p> <p>(B) Nunca chegou a preocupar Stalin, naturalmente, os guardas suíços que constituem a segurança do Vaticano.</p> <p>(C) Ao se deterem na estátua Cristo Redentor, no Rio de Janeiro, os olhos de um turista não verão o que de fato ela consagra.</p> <p>(D) As concessões vantajosas que pretendem obter, nas discussões da Concórdia, a Igreja Católica, dizem respeito a questões polêmicas.</p> <p>(E) Muitas repercussões passarão a haver no direito interno, caso a Concórdia consagre os acordos que constituem o principal interesse da Igreja.</p>	<p>10. Está adequada a correlação entre tempos e modos verbais na frase:</p> <p>(A) Se o Papa dispusesse de inúmeras e bem armadas divisões, talvez Stalin reconsiderasse sua decisão e buscasse angariar a simpatia de Pio XI.</p> <p>(B) Como alguém lhe perguntou se não é o caso de ganhar a simpatia de Pio XI, Stalin lhe respondera que ignorava com quantas divisões conta o Papa.</p> <p>(C) Caso o Brasil não fosse um país estratégico para a Igreja, a Concórdia não se revestirá da importância que lhe atribuíram os eclesiásticos.</p> <p>(D) São tão delicadas as questões a serem discutidas na Concórdia que será bem possível que levassem muito tempo para desdobrar todos os aspectos.</p> <p>(E) Roberto Romano lembra-nos de que já houve, na História, atos religiosos que acabassem por atender a uma finalidade política que é prevista.</p>
<p>7. Está correta a flexão de todas as formas verbais da frase:</p> <p>(A) Tudo o que advir como poder da Igreja tem correspondência com o plano simbólico e espiritual.</p> <p>(B) O poder civil e a esfera religiosa nem sempre convivem quanto à busca de um sereno estabelecimento de acordos.</p> <p>(C) Ao longo da História, nações e igrejas muitas vezes se absteram de buscar a convergência de seus interesses.</p> <p>(D) A pergunta de Stalin proveu de sua convicção quanto ao que torna de fato competitivo um país beligerante.</p> <p>(E) Ciente da fragilidade militar da Igreja, o ditador não se conteve e interveio na História com a famosa frase.</p>	<p>11. Os <i>notebooks</i> PC quando se apresentam sob a marca Intel Centrino significa que estes computadores são caracterizados por</p> <p>(A) um processador da família Centrino, apenas.</p> <p>(B) um processador da família Pentium M, apenas.</p> <p>(C) uma plataforma que combina um processador e um <i>chipset</i> específicos, apenas.</p> <p>(D) uma plataforma particular que combina um processador e uma interface de rede sem fio, apenas.</p> <p>(E) uma plataforma particular que combina um processador, um <i>chipset</i> e uma interface de rede sem fio.</p>
<p>8. A frase que admite transposição para a voz passiva é:</p> <p>(A) Perto da Igreja, todos os poderosos do mundo parecem diletantes.</p> <p>(B) A Concórdia poderá incluir o retorno do ensino religioso.</p> <p>(C) Há estatísticas controvertidas sobre esse poder eclesiástico.</p> <p>(D) Não são incomuns atos religiosos com finalidade política.</p> <p>(E) O Brasil é um país estratégico para a Igreja Católica.</p>	<p>12. A seleção do esquema de energia com as configurações mais adequadas ao computador poderá ser executada no Windows XP por meio da janela Propriedades de Vídeo, na guia</p> <p>(A) Temas.</p> <p>(B) Aparência.</p> <p>(C) Proteção de tela.</p> <p>(D) Área de trabalho.</p> <p>(E) Configurações.</p>
<p>9. Está clara e correta a redação deste livre comentário sobre o texto.</p> <p>(A) Deve de ser preocupante para os católicos, que eles venham caindo de número nas estatísticas, em conformidade com a Fundação Getúlio Vargas.</p> <p>(B) Mau-grado seu desempenho nas estatísticas da FGV, esta mesma instituição considera que a Igreja tem mais prestígio que outras classes.</p> <p>(C) A mesma Fundação em que se abona o papel da Igreja como democrática, é também a instituição em que avalia seu decréscimo de fiéis.</p> <p>(D) Não obstante esteja decrescendo o número de fiéis, a Igreja, segundo a Fundação Getúlio Vargas, é prestigiada como instituição democrática.</p> <p>(E) A FGV, em pesquisas atinentes da Igreja Católica, chegou a resultados algo controversos, seja pelo prestígio, seja pela contingência do seus fiéis.</p>	<p>13. Para inserir um cabeçalho em um documento inteiro do Word a partir da segunda página, pode-se</p> <p>I. definir a página 1 como Seção 1, sem cabeçalho, e as demais páginas como Seção 2, com cabeçalho.</p> <p>II. selecionar "Diferente na primeira página" em "Cabeçalhos e rodapés" na guia <i>Layout</i> de Configurar Página e deixar a página 1 sem cabeçalho e as demais páginas com cabeçalho.</p> <p>III. posicionar o cursor na página 2 e inserir o cabeçalho na página 2, que o Word expandirá automaticamente somente para as demais páginas seguintes da seção.</p> <p>Está correto o que se afirma em</p> <p>(A) I, apenas.</p> <p>(B) II, apenas.</p> <p>(C) III, apenas.</p> <p>(D) I e II, apenas.</p> <p>(E) I, II e III.</p>



14. Ao digitar a letra de uma unidade e o nome de uma pasta (por exemplo, C:\Arquivos de programas) na barra de Endereços do Internet Explorer e pressionar ENTER,
- (A) o conteúdo da pasta será exibido em uma nova janela.
 - (B) o conteúdo da pasta será exibido na mesma janela.
 - (C) nada acontecerá porque o comando não é reconhecido.
 - (D) uma mensagem de erro será exibida.
 - (E) uma nova janela em branco será aberta.
15. Para copiar um arquivo de uma pasta para outra, dentro da mesma unidade (*drive*), pode-se arrastar o arquivo com o mouse da pasta de origem para a pasta de destino, mantendo pressionada a tecla
- (A) Shift.
 - (B) Ctrl.
 - (C) Tab.
 - (D) Alt.
 - (E) Insert.
16. Considere as seguintes assertivas a respeito dos direitos e deveres individuais e coletivos:
- I. Os direitos e garantias expressos na Constituição Federal excluem outros decorrentes dos tratados internacionais em que a República Federativa do Brasil seja parte.
 - II. O Brasil se submete à jurisdição de Tribunal Penal Internacional a cuja criação tenha manifestado adesão.
 - III. A criação de associações e, na forma da lei, a de cooperativas independem de autorização, sendo vedada a interferência estatal em seu funcionamento.
 - IV. São a todos assegurados, mediante o pagamento de taxas, a obtenção de certidões em repartições públicas, para defesa de direitos e esclarecimento de situações de interesse pessoal e de terceiros.
- De acordo com a Constituição Federal brasileira, está correto o que se afirma APENAS em
- (A) II e III.
 - (B) I, II e III.
 - (C) II, III e IV.
 - (D) II e IV.
 - (E) I e III.
17. A respeito do alistamento eleitoral, é INCORRETO afirmar que
- (A) o brasileiro naturalizado que não se alistar até um ano depois de adquirida a nacionalidade brasileira incorrerá em multa imposta pelo juiz eleitoral e cobrada no ato da inscrição eleitoral.
 - (B) é facultado o alistamento, no ano em que se realizarem eleições, do menor que completar 16 anos até a data do pleito, inclusive.
 - (C) o brasileiro nato que não se alistar até os 19 anos incorrerá em multa imposta pelo juiz eleitoral e cobrada no ato da inscrição eleitoral.
 - (D) o alistamento eleitoral do analfabeto é facultativo.
 - (E) do despacho que deferir o requerimento de alistamento eleitoral não cabe recurso.
18. NÃO é princípio expressamente previsto na Lei de Licitação (Lei nº 8.666/93):
- (A) supremacia do interesse público.
 - (B) publicidade.
 - (C) legalidade.
 - (D) julgamento objetivo.
 - (E) vinculação ao edital ou convite.
19. Quanto ao regime disciplinar do servidor público civil, é INCORRETO se afirmar que:
- (A) A opção pelo servidor até o último dia de prazo para defesa configurará sua boa-fé, hipótese em que se converterá automaticamente em pedido de exoneração do outro cargo.
 - (B) Configura abandono de cargo a ausência intencional do servidor ao serviço por mais de trinta dias consecutivos.
 - (C) A abertura de sindicância ou a instauração de processo disciplinar interrompe a prescrição, até a decisão final proferida por autoridade competente.
 - (D) Considera-se acumulação legal a percepção de vencimento de emprego público efetivo ou em comissão com vencimentos da inatividade, salvo quando os cargos de que decorram essas remunerações forem acumuláveis na atividade.
 - (E) Quando houver conveniência para o serviço, a penalidade de suspensão poderá ser convertida em multa, na base de 50% (cinquenta por cento) por dia de vencimento ou remuneração, ficando o servidor obrigado a permanecer em serviço.
20. As decisões que importarem em declaração de inconstitucionalidade de lei e anulação geral das eleições, entre outras, só poderão ser tomadas por
- (A) maioria simples dos Membros do Tribunal e dos respectivos substitutos.
 - (B) unanimidade dos Membros do Tribunal.
 - (C) sentença do Presidente do Tribunal, após ouvido o Procurador Regional Eleitoral.
 - (D) deliberação conjunta do Presidente do Tribunal e Corregedor Regional Eleitoral.
 - (E) maioria absoluta dos Membros do Tribunal.



CONHECIMENTOS ESPECÍFICOS

21. A positividade do fator reumatoide está acima de 60% nos casos de artrite reumatoide, assim como nos portadores de
- (A) polimialgia reumática.
 (B) polimiosite dermatomiosite.
 (C) síndrome de Sjögren.
 (D) lupus eritematoso sistêmico.
 (E) fibromialgia.
-
22. Na artrite reumatoide NÃO se espera encontrar
- (A) espessamento sinovial das articulações acometidas.
 (B) comprometimento articular simétrico.
 (C) elevação do fator reumatoide na maioria dos pacientes.
 (D) rigidez matinal maior que 30 minutos.
 (E) sorologia negativa para anticorpos anti-CCP (peptídeo cíclico citrulinado).
-
23. A doença reumática mais significativamente ligada à síndrome antifosfolípide é
- (A) lupus eritematoso sistêmico.
 (B) dermatomiosite-polimiosite.
 (C) artrite reativa.
 (D) artrite psoriática.
 (E) escleroderma.
-
24. Na crise aguda de gota recomenda-se evitar o uso de
- (A) inibidor seletivo da COX-2.
 (B) alopurinol.
 (C) ácido acetilsalicílico.
 (D) prednisona.
 (E) colchicina.
-
25. São características das espondiloartropatias, EXCETO:
- (A) presença de psoríase ou doença inflamatória intestinal.
 (B) entesites.
 (C) uretrite ou diarreia precedendo a artrite.
 (D) história familiar positiva.
 (E) calcificação dos ligamentos periarticulares.
-
26. Pelas recomendações atuais o teste de perfil lipídico de adultos deve se iniciar após os
- (A) 20 anos e se repetir a cada 5 anos.
 (B) 30 anos e se repetir a cada ano.
 (C) 18 anos e se repetir a cada 2 anos.
 (D) 40 anos e se repetir a cada ano.
 (E) 25 anos e se repetir a cada 2 anos.
-
27. O principal fator limitante ao uso de nitratos de ação prolongada no tratamento da insuficiência coronária é o desenvolvimento de
- (A) hipotensão postural.
 (B) vertigem.
 (C) cefaleia.
 (D) tolerância.
 (E) disfunção sexual masculina.
-
28. O diagnóstico de angina variante (angina de Prinzmetal) é feito pela detecção de
- (A) onda Q em pelo menos duas derivações consecutivas após um episódio de dor em repouso.
 (B) elevação transitória do segmento ST durante um episódio de dor em repouso.
 (C) depressão do segmento ST durante um teste ergométrico, com ou sem dor.
 (D) dor induzida pela administração endovenosa de betabloqueador.
 (E) elevação do segmento ST induzida por frio, em repouso, com ou sem dor.
-
29. Uma mulher de 60 anos, em uso de glimepirida, enalapril e hidroclorotiazida, procura o pronto-socorro com queixa de dor precordial em aperto, irradiada para o braço esquerdo há 1 hora, que iniciou após esforço físico moderado, acompanhada de sudorese intensa e náuseas. Está hemodinamicamente estável, com dor, sem sinais de insuficiência cardíaca. O eletrocardiograma mostra retificação do segmento ST e inversão de onda T de V2 a V6. No tratamento inicial está indicada a administração das drogas abaixo, EXCETO:
- (A) estreptoquinase.
 (B) clopidogrel.
 (C) morfina.
 (D) enoxaparina.
 (E) propranolol.
-
30. A alteração de ausculta cardíaca mais comum na cardite reumática aguda relaciona-se à presença de
- (A) insuficiência tricúspide.
 (B) insuficiência aórtica.
 (C) estenose mitral.
 (D) insuficiência mitral.
 (E) estenose aórtica.
-
31. No tratamento da diarreia associada à infecção por *Clostridium difficile* os antibióticos indicados e a duração do tratamento são, respectivamente,
- (A) metronidazol ou sulfametoxazol-trimetoprim por 14 dias.
 (B) vancomicina ou ciprofloxacina por 14 dias.
 (C) metronidazol ou vancomicina por 14 dias.
 (D) metronidazol ou vancomicina por 5 dias.
 (E) vancomicina ou ciprofloxacina por 7 dias.
-
32. Um homem de 70 anos, com osteomielite crônica, sudorese noturna e febre baixa há 3 semanas, apresenta hemoculturas positivas para *Staphylococcus epidermidis* não-meticilina resistentes e vegetações em valva tricúspide. O tratamento deve ser feito com
- (A) oxacilina e rifampicina.
 (B) vancomicina.
 (C) vancomicina e rifampicina.
 (D) ceftriaxona, oxacilina e gentamicina.
 (E) oxacilina e gentamicina.
-
33. Não se justifica recomendar profilaxia para endocardite bacteriana em pacientes com
- (A) prótese valvar biológica.
 (B) endocardite prévia.
 (C) miocardiopatia hipertrófica.
 (D) marcapasso ou desfibrilador implantados.
 (E) espessamento de folhetos de valva mitral, com prolapso.



34. São fatores predisponentes para a formação de cálculos biliares de colesterol, EXCETO
- (A) perda de peso.
 - (B) diabetes tipo 2.
 - (C) anticoncepcional oral.
 - (D) gravidez.
 - (E) uso de clofibrato.
35. Além de estar implicada na gênese de úlcera péptica existem evidências de que há relação entre a infecção pelo *H. pylori* e a presença de
- (A) síndrome de má-absorção.
 - (B) anemia perniciosa.
 - (C) adenocarcinoma gástrico.
 - (D) refluxo gastroesofágico.
 - (E) síndrome de Zollinger-Ellison.
36. Na intoxicação por acetaminofen com hepatite grave o tratamento de escolha é
- (A) diálise.
 - (B) n-acetilcisteína.
 - (C) pulso de metilprednisolona.
 - (D) bicarbonato de sódio.
 - (E) plasmaferese.
37. Na pancreatite aguda são sinais de mau prognóstico, EXCETO
- (A) índice de massa corporal menor que 27 kg/m².
 - (B) proteína C reativa maior que 150 mg/L.
 - (C) sangramento gastrointestinal.
 - (D) hematócrito acima de 44%.
 - (E) creatinina maior que 2,0 mg/dL.
38. A base do tratamento da doença inflamatória intestinal leve a moderada consiste na administração de
- (A) hidrocortisona.
 - (B) prednisona para retocolite ulcerativa e agentes 5-ASA para Crohn.
 - (C) ACTH.
 - (D) hidrocortisona para Crohn e sulfasalazina para retocolite ulcerativa.
 - (E) sulfasalazina e outros agentes 5-ASA.
39. Dois pacientes são internados por apresentar edema. O primeiro é um homem de 48 anos, com creatinina de 2,6 mg/dL, cuja biópsia renal mostra a formação de crescentes extracapilares. O segundo é uma mulher de 44 anos, com creatinina de 2,2 mg/dL e corpos lipóides na urina. Os diagnósticos mais prováveis desses pacientes são, respectivamente,
- (A) síndrome nefrótica e glomerulonefrite de lesões mínimas.
 - (B) nefroesclerose maligna e necrose tubular aguda.
 - (C) glomerulonefrite rapidamente progressiva e síndrome nefrótica.
 - (D) glomerulonefrite crônica e nefrite intersticial aguda.
 - (E) glomerulonefrite difusa aguda e insuficiência renal pós-renal.
40. Uma mulher de 38 anos, com antecedente de glomerulonefrite pós-estreptocócica na infância, apresenta depuração da creatinina plasmática de 10 mL/min; a ultrasonografia revela rins de tamanho diminuído. Ela apresentará, mais provavelmente, níveis séricos aumentados de
- (A) paratormônio e magnésio.
 - (B) vitamina D e eritropoetina.
 - (C) cálcio e hemoglobina.
 - (D) fósforo e bicarbonato.
 - (E) potássio e sódio.
41. Uma mulher com índice de massa corporal de 28 kg/m² apresenta glicemias em torno de 135 mg/dL repetidas vezes. Seu médico prescreve exercícios físicos, dieta hipocalórica e um hipoglicemiante com menor risco de hipoglicemia e que não induz ganho de peso. Ele deve ter prescrito
- (A) glimepirida.
 - (B) repaglinida.
 - (C) glibenclamida.
 - (D) metformina.
 - (E) rosiglitazona.
42. Uma mulher de 39 anos apresenta sinais e sintomas de hipertireoidismo, com TSH indetectável, T4 livre elevado e captação de Iodo radioativo pela tireoide aumentada em 2 e 24 horas, com tireoide difusamente aumentada. Essa paciente mais provavelmente apresentará
- (A) dieta com excesso de Iodo.
 - (B) oftalmopatia.
 - (C) VHS elevada.
 - (D) administração exógena de tiroxina.
 - (E) anticorpo antirreceptor de TSH negativo.
43. Na síndrome de Cushing a produção excessiva de cortisol pela adrenal é causada, na maioria das vezes, por
- (A) hiperplasia idiopática bilateral de adrenal.
 - (B) adenocarcinoma de adrenal.
 - (C) hiperplasia de hipófise.
 - (D) adenoma de adrenal.
 - (E) tumor de hipófise ou secreção ectópica de ACTH.
44. O diagnóstico de hiperparatireoidismo é tipicamente feito pela dosagem de PTH em um indivíduo que apresenta
- (A) hipercalcemia assintomática.
 - (B) nódulo de paratireoide detectado na ultrassonografia.
 - (C) hipercalcemia com fósforo persistentemente normal ou elevado.
 - (D) hipocalcemia que não é corrigida com administração de cálcio.
 - (E) osteoporose precoce.



45. Em um paciente com hipotireoidismo secundário, em decorrência de doença da hipófise anterior, espera-se encontrar

- (A) TSH baixo e T4 livre elevado.
- (B) TSH muito elevado, biologicamente inativo.
- (C) T3 baixo e T4 livre elevado.
- (D) TSH baixo ou normal.
- (E) TSH indetectável, sempre.

46. Em uma mulher grávida com urocultura positiva recomenda-se tratar

- (A) somente com sintomáticos, no primeiro trimestre.
- (B) com levofloxacina ou oxacilina em dose única.
- (C) com nitrofurantoína ou amoxicilina-clavulanato.
- (D) com ciprofloxacina ou norfloxacina.
- (E) somente se desenvolver febre.

47. O teste da d-xylose tem indicação em pacientes com

- (A) diarreia por insuficiência pancreática.
- (B) intolerância à glicose.
- (C) suspeita de doença inflamatória intestinal.
- (D) suspeita de diabetes gestacional.
- (E) síndrome de má-absorção.

48. A DHL sérica geralmente atinge níveis muito elevados em pacientes com

- (A) uso crônico de clofibrato.
- (B) anemia por deficiência de folato.
- (C) neoplasia de pâncreas.
- (D) cirrose hepática.
- (E) pericardite.

49. Um homem de 56 anos, sem antecedentes mórbidos procura o pronto-socorro com queixa de palpitações muito desconfortáveis há 2 horas. Nega episódios semelhantes anteriores. Está eupneico, com saturação de O₂ de 95% em ar ambiente, pulso rápido, hemodinamicamente estável e o monitor mostra:



É obtido acesso venoso e são colhidos exames laboratoriais. Cerca de 20 minutos depois o plantonista observa que o paciente está torporoso, taquipneico, saturando 82%, com pulso fino e PA de 90 × 60 mmHg e o monitor mostra:

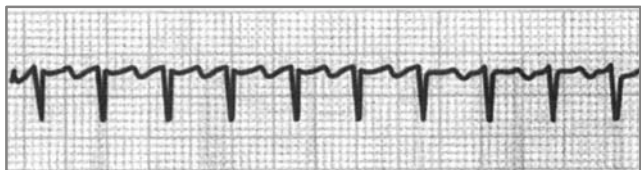

A conduta imediata consiste em administração de oxigênio e

- (A) cardioversão elétrica sincronizada com 360 J.
- (B) amiodarona EV em bolus.
- (C) cardioversão elétrica sincronizada com 50 J.
- (D) adenosina EV em bolus.
- (E) cardioversão elétrica sincronizada com 200 J.

50. O plantonista é chamado pela enfermeira para atender um paciente de 70 anos, admitido há algumas horas no pronto-socorro com acidente vascular cerebral isquêmico, que apresentou rebaixamento do nível de consciência. O paciente não apresenta movimentos respiratórios nem pulso palpável. O monitor mostra:

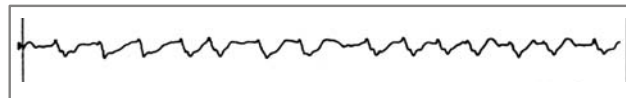

É iniciada a reanimação básica e avançada; na sequência a conduta deve ser administração de

- (A) epinefrina.
- (B) amiodarona.
- (C) choque sincronizado de 300 J.
- (D) lidocaína.
- (E) choque sincronizado de 100 J.

51. Considere dois pacientes com indicação de anticoagulação:

- I. Homem de 60 anos e 80 kg de peso, com quadro agudo de isquemia cerebral, recebe enoxaparina em dose profilática para trombose venosa profunda.
- II. Mulher de 30 anos e 60 kg de peso, com tromboembolismo pulmonar associado ao uso de contraceptivo oral, passa a receber enoxaparina.

As doses de enoxaparina, em miligramas por dia, que devem ser prescritas aos pacientes acima são, respectivamente,

- (A) 80 e 120.
- (B) 80 e 60.
- (C) 40 e 120.
- (D) 40 e 60.
- (E) 40 e 80.

52. A hipertensão pulmonar primária é uma doença progressiva e quase invariavelmente fatal, afetando predominantemente

- (A) mulheres entre a terceira e a quarta décadas de vida.
- (B) mulheres entre a sexta e a sétima décadas de vida.
- (C) homens entre a terceira e a quarta décadas de vida.
- (D) homens entre a sexta e a sétima décadas de vida.
- (E) jovens na fase pré-puberal.



53. São esquemas antibióticos indicados no tratamento de abscesso pulmonar, EXCETO

- (A) imipenem.
- (B) piperacilina + tazobactam.
- (C) vancomicina + claritromicina.
- (D) levofloxacina + clindamicina.
- (E) ceftriaxone + metronidazol.

54. São internados dois pacientes com doença pulmonar intersticial. Após investigação minuciosa conclui-se que a principal conduta para o primeiro paciente é a suspensão do tabagismo e para o segundo é a indicação de lavagem pulmonar. Os prováveis diagnósticos são, respectivamente,

- (A) pneumonite de hipersensibilidade e bronquiolite obliterante.
- (B) sarcoidose e silicose.
- (C) fibrose pulmonar idiopática e esclerodermia.
- (D) linfangioleiomiomatose e granulomatose de Wegener.
- (E) histiocitose X e proteionose alveolar.

55. Considere as seguintes características epidemiológicas:

- I. Exposição a calefação ou ar condicionado.
- II. Presença de bronquiectasias bilaterais.
- III. Pacientes idosos portadores de doenças crônicas debilitantes.

Pneumonias adquiridas na comunidade causadas por estafilococos, pseudomonas e legionelas associam-se, respectivamente, às características

- (A) III, I e II.
- (B) III, II e I.
- (C) II, III e I.
- (D) I, II e III.
- (E) II, I e III.

56. Homem de 25 anos é admitido no pronto-socorro com dispneia e sibilos que regredem após duas inalações com fenoterol. Refere apresentar há 3 anos episódios diurnos de falta de ar com chiado uma vez por quinzena e noturnos duas vezes por mês. Fora das crises tem atividade física e profissional normais. Seu volume expiratório forçado de primeiro segundo é de 85% do valor previsto e os sintomas sempre respondem ao beta-agonista inalatório. O plantonista que o atendeu deverá explicar-lhe que por tratar-se de um quadro de asma

- (A) persistente, há indicação do uso diário de corticoide via oral.
- (B) intermitente, há indicação do uso diário de corticoide inalatório.
- (C) intermitente, há indicação do uso diário de inibidor de leucotrieno.
- (D) intermitente, não há necessidade de medicação profilática diária.
- (E) persistente, há indicação do uso diário de beta-agonista inalatório de ação prolongada.

57. Dos pacientes abaixo o que com maior probabilidade terá quadro grave de edema cerebral é o que apresenta sódio (em mEq/L) e pCO_2 (em mmHg), respectivamente, de

- (A) 140 e 40.
- (B) 165 e 25.
- (C) 115 e 25.
- (D) 165 e 65.
- (E) 115 e 65.

58. Considere as seguintes situações clínicas:

- I. Vômitos em paciente usando cronicamente hidroclorotiazida.
- II. Fístula pancreática em paciente urêmico.
- III. Intoxicação por aspirina.

Gasometrias mostrando pH de 7,13; 7,40 e 7,53, serão mais prováveis, respectivamente, nas situações

- (A) II, I e III.
- (B) II, III e I.
- (C) III, II e I.
- (D) I, II e III.
- (E) III, I e II.

59. Homem de 68 anos, tabagista há 50 anos, procura ambulatório geral para avaliação de rotina. Relata tosse produtiva há 10 anos e edema de membros inferiores nos últimos 6 meses. É pletórico, cianótico, apresenta roncos pulmonares difusos e edema de pernas e pés. Seu hematócrito é de 60%. Dentre as abaixo citadas, a gasometria arterial em ar ambiente mais provável deste doente é a que mostra, respectivamente,

	pH	pCO_2 (em mmHg)	bicarbonato (em mEq/L)
A	7,55	45	40
B	7,10	20	6
C	7,50	30	22
D	7,33	65	35
E	7,25	60	25

60. Numa mulher de 48 anos com história crônica de dispneia que apresenta níveis reduzidos de alfa-1 antitripsina é provável o encontro de

- (A) aumento da trama vaso-brônquica na radiografia de tórax.
- (B) volume residual diminuído.
- (C) aumento do fluxo expiratório forçado de primeiro segundo.
- (D) capacidade pulmonar total aumentada.
- (E) expectoração copiosa e purulenta.

