



# CONCURSO PÚBLICO 2004

Universidade Federal do Rio de Janeiro

## TÉCNICO EM ENFERMAGEM DO TRABALHO

### INSTRUÇÕES GERAIS

- É responsabilidade do candidato certificar-se de que o “Cargo para o qual concorre” informado no **cartão de respostas** corresponde ao “Cargo” informado nesta **prova**.
- O candidato receberá do fiscal:
- Um **caderno de questões** contendo 50 (cinquenta) questões objetivas de múltipla escolha;
- Um **cartão de respostas** personalizado para a Prova Objetiva;
- Ao ser autorizado o início da prova, verifique, no **caderno de questões**, se a numeração das questões e a paginação estão corretas.
- Você dispõe de 4 (quatro) horas para fazer a Prova Objetiva. Faça-a com tranquilidade, mas **controle o seu tempo**. Este **tempo** inclui a marcação do **cartão de respostas** (Prova Objetiva).
- **Não** será permitido ao candidato copiar seus assinalamentos feitos no **cartão de respostas** (Edital 6.2.4 alínea d).
- Ao candidato somente será permitido levar seu **caderno de questões** faltando uma hora para o término da prova (Edital 6.2.4 alínea c).
- Somente após decorrida uma hora do início da prova, o candidato poderá entregar seu **cartão de respostas** e retirar-se da sala de prova (Edital 6.2.4 alínea b).
- Após o término da prova, entregue obrigatoriamente ao fiscal o **cartão de respostas** devidamente **assinado**.
- Os três últimos candidatos de cada sala só poderão ser liberados juntos (Edital 6.2.4 alínea f).
- Se você precisar de algum esclarecimento, solicite a presença do **responsável pelo local**.

### INSTRUÇÕES - PROVA OBJETIVA

- Verifique se os seus dados estão corretos no cartão de respostas. Solicite ao fiscal para efetuar as correções na Ata da Prova.
- Leia atentamente cada questão e assinale no cartão de respostas a alternativa que mais adequadamente a responde.
- O cartão de respostas NÃO pode ser dobrado, amassado, rasurado, manchado ou conter qualquer registro fora dos locais destinados às respostas.
- A maneira correta de assinalar a alternativa no cartão de respostas é cobrindo, fortemente, com caneta esferográfica azul ou preta, o espaço a ela correspondente, conforme o exemplo a seguir:



**Atenção:** Formas de marcação diferentes da que foi determinada implicarão a rejeição do cartão de respostas pela leitora ótica.

### CRONOGRAMA PREVISTO

Atividade	Data	Local
Divulgação dos gabaritos	28/09	<a href="http://www.nce.ufrj.br/concursos">www.nce.ufrj.br/concursos</a>
Interposição de recursos contra os gabaritos	29 e 30/09	NCE/UFRJ
Divulgação do resultado do julgamento dos recursos contra os gabaritos e resultado preliminar das Provas Objetivas	8/10	<a href="http://www.nce.ufrj.br/concursos">www.nce.ufrj.br/concursos</a>
Interposição de recursos contra o resultado preliminar das Provas Objetivas	14 e 15/10	NCE/UFRJ
Divulgação do resultado do julgamento dos recursos contra o resultado preliminar das Provas Objetivas e resultado final das Provas Objetivas	19/10	<a href="http://www.nce.ufrj.br/concursos">www.nce.ufrj.br/concursos</a>
Divulgação/Publicação do resultado final	18/11	<a href="http://www.nce.ufrj.br/concursos">www.nce.ufrj.br/concursos</a> e D.O.U.

Cronograma completo no endereço eletrônico [www.nce.ufrj.br/concursos](http://www.nce.ufrj.br/concursos)

# LÍNGUA PORTUGUESA

Todas as questões desta prova são baseadas em ocorrências cotidianas de uso da linguagem e tentam avaliar sua competência de entendimento e de desempenho em língua escrita.

1 - Em placa que se encontrava, há alguns anos, na entrada de Copacabana, estava escrito o seguinte:

BENVINDOS A COPACABANA!

A forma correta dessa placa seria:

- a) Bem-vindos à Copacabana;
- b) Bem-vindos a Copacabana;
- c) Seja bem-vindo a Copacabana;
- d) Sejam bem-vindos à Copacabana;
- e) Benvindos à Copacabana.

2 - Entre os itens abaixo, aquele em que há ERRO no que se refere à concordância de "possível" é:

- a) cenas as mais interessantes possíveis;
- b) cenas as mais interessantes possível;
- c) cenas o mais possível interessantes;
- d) cenas o mais interessantes possível;
- e) cenas quanto possível interessantes.

3 - O Presidente dos Estados Unidos da América, George W. Bush, declarou no dia 6 de agosto de 2004, comparando-se a seus inimigos, o seguinte:

***Eles (os inimigos) nunca deixam de pensar em novas formas de prejudicar nosso país e nosso povo; e nós também não.***

Se tomada ao pé da letra, diríamos que o presidente Bush:

- a) vai proteger o povo americano dos seus inimigos;
- b) pensa diariamente na proteção do povo e do país;
- c) não deixa de pensar em formas de prejudicar o povo e o país;
- d) não deixa de pensar em formas de proteger o povo e o país;
- e) não pára de pensar no que pensam seus inimigos.

4 - Uma revista carioca escreve em sua capa: *revista bimensal*. Isso significa que essa revista aparece nas bancas:

- a) duas vezes a cada mês;
- b) uma vez a cada bimestre;
- c) duas vezes a cada bimestre;
- d) uma vez a cada mês;
- e) duas vezes por semestre.

5 - A frase com ERRO de concordância é:

- a) Fica assegurada ao candidato a garantia de sigilo;
- b) Vocês sabem que esse direito não lhes são devidos;
- c) Foi dada baixa no estoque de livros;
- d) Chegaram os milhões de doses da vacina;
- e) Dadas as circunstâncias, nada mais temos a declarar.

6 - Num pacote de manteiga aparece a frase "manteiga de qualidade", em que a palavra "qualidade" não aparece adjetivada, ou seja, não se diz se é uma manteiga de boa ou má qualidade, ainda que todos entendam o sentido positivo. Esse mesmo caso só NÃO ocorre em:

- a) moça de família;
- b) cachorro de raça;
- c) café de classe;
- d) roupa de categoria;
- e) trabalho de grupo.

7 - A manchete principal do jornal *O Dia*, de 12 de agosto de 2004, era a seguinte: UNIÃO PAGA AMANHÃ ATRASADOS DE SERVIDOR. Se esta mesma notícia fosse dada pelo jornal no dia 15 de agosto, sua forma adequada seria:

- a) União pagou anteontem atrasados de servidor;
- b) União pagou ontem atrasados de servidor;
- c) União pagará depois de amanhã atrasados de servidor;
- d) União paga ontem atrasados de servidor;
- e) União pagou na véspera atrasados de servidor.

8 - Numa caixa de disquetes de computador aparece uma pequena etiqueta colada sobre a embalagem que diz: 10+1 GRÁTIS. Isso significa que:

- a) se você comprar dez caixas, você leva uma grátis;
- b) a caixa contém 10 disquetes, mas o freguês só paga nove;
- c) a caixa contém 11 disquetes, mas o freguês só paga dez;
- d) a caixa contém 9 disquetes e o décimo é grátis;
- e) se você comprar nove caixas, a décima é grátis.

9 - Para quem vem do centro da cidade do Rio de Janeiro para a Ilha do Fundão, há dois caminhos possíveis: um, pela Linha Vermelha; outro, pela Avenida Brasil. Nesse caso só NÃO podemos dizer que, a partir do centro:

- a) um dos acessos à Ilha do Fundão é a Linha Vermelha;
- b) a Avenida Brasil e a Linha Vermelha nos levam à Ilha do Fundão;
- c) tão só a Avenida Brasil nos leva à Ilha do Fundão;
- d) não só a Avenida Brasil, mas também a Linha Vermelha nos levam à Ilha do Fundão;
- e) a Avenida Brasil assim como a Linha Vermelha nos levam à Ilha do Fundão.

10 - Numa receita médica, após o nome de um remédio indicado, aparece a seguinte recomendação: "tomar dois comprimidos após almoço e jantar". Essa frase recomenda que:

- a) se tome um comprimido após o almoço e outro após o jantar;
- b) se tomem dois comprimidos após o almoço e outros dois após o jantar;
- c) se tomem dois comprimidos somente após o jantar;
- d) se tomem dois comprimidos somente após o almoço;
- e) os dois comprimidos sejam engolidos de uma só vez.

11 - O item abaixo que apresenta uma forma plural ERRADA é:

- a) escrivães – cidadãos – guardiães;
- b) coronéis – troféis – quartéis;
- c) gravidezes – gases – luzes;
- d) sais – males – quaisquer;
- e) têm – lêem – contêm.

12 - O item que NÃO admite a variante entre parênteses é:

- a) Tomei as medidas que julguei convenientes (que julguei conveniente);
- b) O grupo de alunos chegou (chegaram);
- c) É proibido entrar na sala (entrada na sala);
- d) Não fiz os consertos por desnecessários (por desnecessário);
- e) Os Estados Unidos são um país grande (é um país grande).

13 - Indique o item que completa corretamente a frase: "Prefiro...":

- a) mais o teatro que o cinema;
- b) teatro do que cinema;
- c) o teatro mais do que o cinema;
- d) teatro ao cinema;
- e) mais o teatro ao cinema.

14 - Uma faixa, colocada na entrada do Hospital do Fundão, traz a frase: "Doe sangue"; a frase deve ser vista como um(a):

- a) ordem;
- b) conselho;
- c) aviso;
- d) informação;
- e) pedido.

15 - No vocábulo "luso-brasileiro", o primeiro adjetivo, forma abreviada de "lusitano", só NÃO pode ser correspondentemente substituído por:

- a) anglo;
- b) franco;
- c) ítalo;
- d) ibero;
- e) espanhol.

16 - Nas placas dos automóveis que circulam pelo Rio aparecem indicações de outros estados brasileiros; o item em que a identificação da sigla está correta é:

- a) PA = Paraná;
- b) MT = Mato Grosso do Norte;
- c) PR = Pernambuco;
- d) SE = Ceará;
- e) RN = Roraima.

17 - O item abaixo que apresenta uma palavra ERRADAMENTE grafada é:

- a) alteza – duquesa – baroneza;
- b) riqueza – dureza – fineza;
- c) princesa – baixeza – burguesa;
- d) freguesa – beleza – dureza;
- e) certeza – camponesa – japonesa.

18 - Entre as palavras abaixo, aquela que apresenta grafia correta é:

- a) irrequieto;
- b) previlégio;
- c) desinteria;
- d) curtaça;
- e) chícara.

19 - As frases abaixo foram retiradas de uma reportagem de um jornal carioca; a frase que apresenta um ERRO de concordância é:

- a) Nas inundações, as crianças não devem andar descalças;
- b) Anexas seguem as fotos da reportagem;
- c) As viagens pelo interior não ficam baratas;
- d) O divórcio é um mal, qualquer que sejam seus motivos;
- e) Não o vejo há bastantes anos.

20 - Frase correta quanto ao emprego do acento grave indicativo da crase é:

- a) Dei livros à ela;
- b) Fizeram alusões à você;
- c) À ele, nada lhe devo;
- d) Esta casa é igual à minha;
- e) Iremos à Ipanema amanhã.

## ESPECÍFICA

21 - A Norma Regulamentadora - NR - que dispõe sobre a organização dos Serviços Especializados em Engenharia de Segurança e em Medicina do Trabalho é a:

- a) NR-5
- b) NR-4
- c) NR-3
- d) NR-2
- e) NR-1

22 - A exigência do uso de EPI - Equipamentos de Proteção Individual -, previsto pela Norma Regulamentadora nº. 6, tem como objetivo a redução da(s):

- a) gravidade das lesões dos acidentes;
- b) concentração do agente tóxico no ambiente;
- c) causas de acidentes;
- d) necessidade de proteção coletiva;
- e) realização de exames laboratoriais.

23 - O exame de saúde de um trabalhador cuja atividade seja considerada insalubre, de acordo com as NR-15 e NR-7, deverá ocorrer com periodicidade:

- a) anual;
- b) bianual;
- c) trimestral;
- d) semestral;
- e) quadrimestral.

24 - Na organização de um sistema de segurança no trabalho, o primeiro elemento básico a ser considerado é:

- a) o nível de conscientização sobre a segurança;
- b) o grau de responsabilidade dos empregados;
- c) a política de segurança da empresa;
- d) a legislação sobre higiene e segurança;
- e) a implantação das normas de segurança.

25 - A primeira medida a ser tomada em caso de acidente com choque elétrico, no interior da empresa, é:

- a) abrir a boca do acidentado;
- b) fazer respiração artificial;
- c) chamar o médico para avaliar;
- d) isolar o acidentado do circuito que causou a lesão;
- e) ligar para o Corpo de Bombeiros.

26 - A Educação em Saúde, enquanto atividade de saúde pública, tem por objetivo:

- a) analisar, de modo crítico, em conjunto com as pessoas, os problemas de saúde e estudar alternativas de solução;
- b) identificar os conceitos equivocados sobre a saúde e transmitir as informações corretas;
- c) observar as práticas de saúde adotadas e introduzir as mudanças culturais necessárias;
- d) realizar levantamentos sobre as condições de saúde e planejar medidas para correção dos problemas;
- e) identificar as condutas inadequadas e conscientizar quanto à importância dos cuidados com a saúde.

27 - A Convenção No. 174 da Organização Internacional do Trabalho - OIT, no seu Artigo 20, trata de um importante direito dos trabalhadores. Trata-se do direito:

- a) de proteção contra acidentes ampliados;
- b) de organização por local de trabalho;
- c) de recusa ao trabalho perigoso;
- d) ao adicional de penosidade;
- e) de greve.

28 - Em relação ao trabalho em turnos ou noturno, a alternativa que está de acordo com o espírito da legislação vigente é:

- a) no turno noturno a hora é reduzida para 50 minutos e o trabalhador tem direito a receber 20% a mais que a hora diurna;
- b) o trabalho noturno, perigoso ou insalubre é proibido a menores de 16 anos;
- c) o horário noturno é compreendido entre as 22h de um dia até as 6h do dia seguinte;
- d) a hora noturna é reduzida para 52 minutos e o trabalhador tem direito a receber 30% a mais por cada hora de trabalho;
- e) a duração da jornada é de 6 horas para o trabalho realizado em turnos de revezamento.

29 - Em relação à exposição aos agentes biológicos e à ocorrência de acidentes de trabalho ou doenças ocupacionais, pode-se afirmar que:

- a) os acidentes ofídicos, comuns em trabalhadores rurais, não se enquadram como acidente de trabalho;
- b) a Tuberculose é considerada uma doença ocupacional para os trabalhadores nos ramos de mineração e de saúde;
- c) a malária e a febre amarela, se atingirem garimpeiros em áreas endêmicas, não se classificam como doenças profissionais;
- d) a probabilidade de trabalhadores de saúde contraírem o HIV a partir de contato ocupacional é alta, mesmo com adoção de adequadas medidas de prevenção;
- e) as micoses, comuns em ambientes como cozinhas e piscinas, não se classificam como doenças profissionais.

30 - A primeira medida a ser tomada, pela direção da empresa, para prevenir o tabagismo passivo no ambiente de trabalho é:

- a) não contratar trabalhadores que fumam;
- b) isolar os trabalhadores não fumantes;
- c) tratar todos os fumantes;
- d) realizar palestra sobre riscos do fumo durante a SIPAT;
- e) implantar as Áreas Livres de Tabaco na empresa.

31 - Em uma prescrição médica, o Técnico de Enfermagem verifica que foi indicado para o paciente LCM 1.500mL de soro fisiológico a 0,09%, alternado com 1.000mL de soro glicosado a 5% para ser transfundido por um período de 24 horas. Para não haver sobras, o gotejamento deverá ser mantido com o seguinte número de gotas por minutos:

- a) 32
- b) 35
- c) 37
- d) 39
- e) 42

32 - A seqüência das etapas do processo de preparo do instrumental utilizado em um curativo é:

- a) descontaminação, limpeza, desinfecção, esterilização;
- b) desinfecção, limpeza, descontaminação, esterilização;
- c) esterilização, limpeza, descontaminação, aeração;
- d) limpeza, despoluição, desinfecção, sanitização;
- e) lavagem, descontaminação, esterilização, aeração.

33 - Os sinais e sintomas que precedem um infarto são:

- a) vômito, sudorese, cianose e hipertensão;
- b) dispnéia, sudorese, dor precordial, hipotensão e taquicardia;
- c) dispnéia, hipertensão, bradicardia, sudorese, dor precordial;
- d) apnéia, hipotensão, bradisfigmia e taquicardia;
- e) bradicardia, taquipnéia, cianose e hipotensão.

34 - Dentre os grandes responsáveis pela degradação mental, podem ser destacados:

- a) desemprego, sífilis, tóxicos;
- b) álcool, desordens familiares, tóxicos;
- c) AIDS, sífilis, tétano;
- d) sífilis, desemprego, separação dos pais;
- e) tóxicos, álcool, sífilis.

35 - Em um determinado lugar e período de tempo, a prevalência de um agravo à saúde corresponde ao número de casos:

- a) novos;
- b) futuros;
- c) remanescentes;
- d) antigos;
- e) letais.

36 - No Programa Nacional de Controle da Tuberculose, o termo "comunicante" refere-se a:

- a) familiar do paciente, que mora no mesmo bairro;
- b) todo indivíduo que está com suspeita de tuberculose;
- c) indivíduo com diagnóstico de tuberculose confirmado por baciloscopia e cultura;
- d) indivíduo que coabita com um doente de tuberculose;
- e) indivíduo com tuberculose que está sob tratamento.

37 - Para se estabelecerem as prioridades assistenciais de uma população, os critérios técnicos e administrativos que devem ser observados são, dentre outros:

- a) existência de recursos humanos e materiais;
- b) acesso e eficácia das ações;
- c) grupos atingidos e impacto;
- d) grau de utilização e extensão do agravo de saúde;
- e) factibilidade e eficiência.

38 - O Técnico de Enfermagem exerce as suas atividades com base na Lei:

- a) 8.666/93
- b) 9.478/83
- c) 64.367/87
- d) 3.789/85
- e) 7.498/86

39 - Para administrar 380 mg de um antibiótico, o Técnico de Enfermagem deverá aspirar, de um frasco de 1,0 g que está diluído em 20 mL de solução, o volume de:

- a) 5,2 mL
- b) 5,5 mL
- c) 6,3 mL
- d) 6,8 mL
- e) 7,6 mL

40 - É uma das medidas de grande interesse em saúde ocupacional, uma vez que sua variação pode representar o comportamento orgânico. Trata-se da/do:

- a) capacidade pulmonar;
- b) envergadura;
- c) pesagem direta;
- d) perímetro abdominal;
- e) perímetro torácico.

# NOÇÕES DE INFORMÁTICA

Nas questões de número 41 até 50, considere a configuração padrão dos aplicativos em português, a não ser quando especificado em contrário.

41 - No MS Windows Explorer, ao dar um duplo clique (botão esquerdo do mouse) sobre o ícone de um arquivo, você recebeu como resposta a seguinte caixa de diálogo:

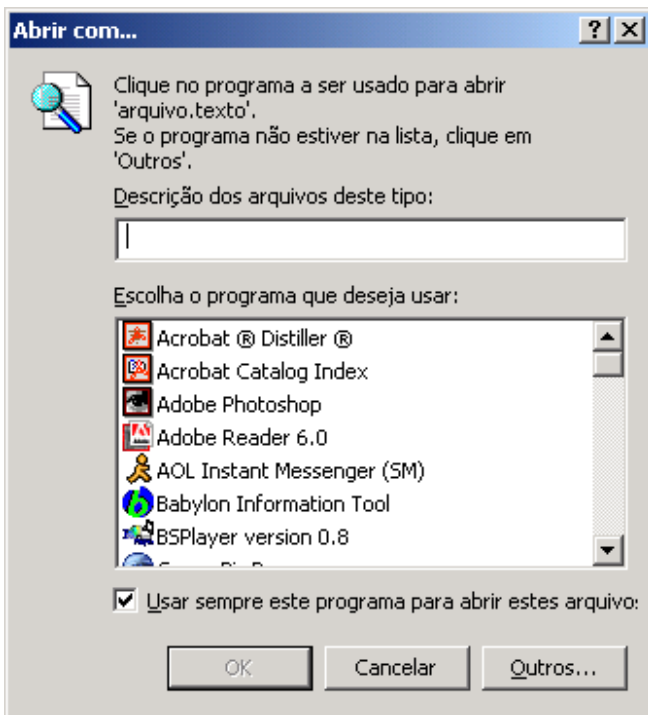

A caixa foi mostrada pelo seguinte motivo:

- a) o MS-Office 2000 em português não está instalado no sistema;
- b) ausência de um aplicativo associado à extensão do arquivo;
- c) ausência de um aplicativo associado ao nome do arquivo;
- d) impossibilidade de utilização desse método (duplo clique) para abrir um arquivo no Windows Explorer;
- e) o Windows foi instalado em sua versão em inglês e depois configurado para português.

42 - Em uma instalação do MS-Word 2000 em português, o estilo Normal está configurado como mostra a figura a seguir:

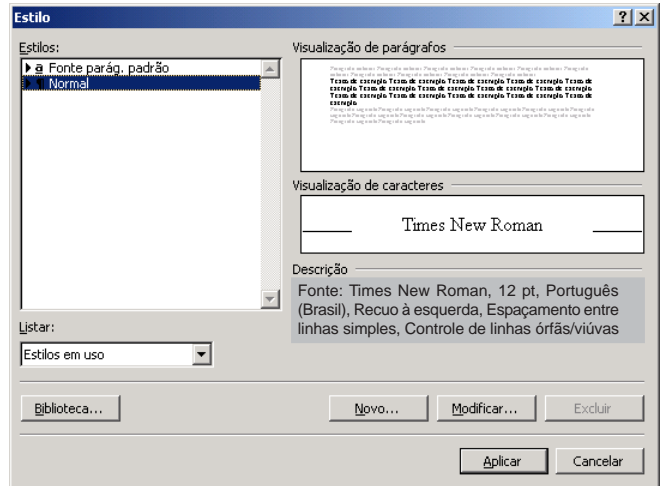

Considere a criação de um novo estilo chamado "Tipo". O novo estilo foi configurado conforme a figura a seguir:

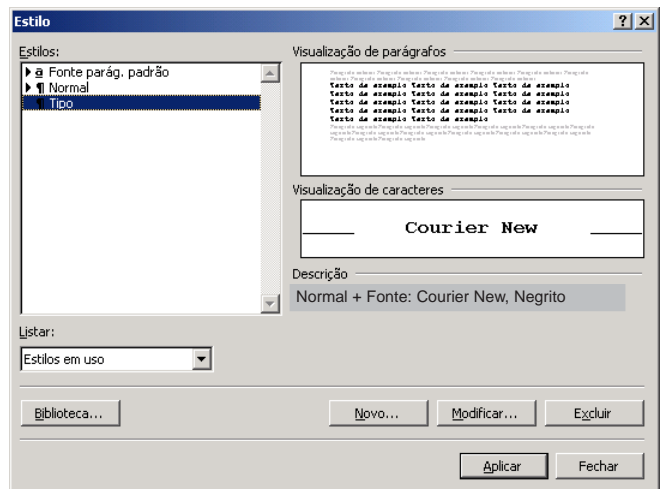

O tamanho do fonte de um parágrafo criado com o estilo chamado "Tipo" é:

- a) 10;
- b) 12;
- c) Courier New;
- d) desconhecido;
- e) negrito.

43 - A figura a seguir representa um fragmento da tela do MS-Excel 2000 em português.

	C3	= soma(A1;B2)		
	A	B	C	D
1	1	2		
2	3	4		
3			soma(A1;B2)	
4				

O resultado desejado da célula C3 deveria ser a soma das células A1, B1, A2, B2 mas, devido a um erro, o que se obteve foi o texto mostrado na figura. O erro foi:

- a) a equação deveria ser "soma (A1, B1, A2, B2)";
- b) a opção de cálculo automático está desligada;
- c) deveria ter sido utilizado "sum" no lugar de "soma";
- d) faltou apertar a tecla "F9" depois de digitada a equação;
- e) não ter sido digitado o símbolo de igual (=) antes da equação.

44 - Considere as afirmações a seguir:

- i. "Home page" é uma página na Web dedicada a um tema, a uma empresa ou a uma pessoa;
- ii. Download é a forma de enviar um arquivo de seu computador para outro através de uma rede de computadores;
- iii. Para enviar mensagens de correio eletrônico é necessário que, em cada rede de computadores, pelo menos um possua um modem ligado a uma linha telefônica;
- iv. Um documento hipertexto possui ligações (links) com outros documentos.

A quantidade de afirmações verdadeiras é:

- a) 0
- b) 1
- c) 2
- d) 3
- e) 4

45 - A figura a seguir representa um fragmento da tela do Google.

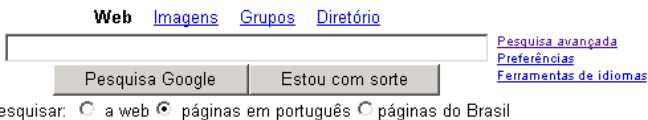

Ao selecionar a opção "páginas em português", o resultado da pesquisa mostrará somente páginas:

- a) em português em toda a web;
- b) em português no Brasil;
- c) encontradas em Portugal;
- d) encontradas no Brasil;
- e) encontradas no seu micro.

46 - Você deseja usar o Google para localizar páginas contendo informações sobre o cantor Roberto Carlos, ídolo da jovem guarda. Como pretende investigar todas as páginas retornadas, você NÃO gostaria que a resposta contivesse, por exemplo, páginas sobre o jogador Roberto Carlos. A pesquisa mais efetiva seria:

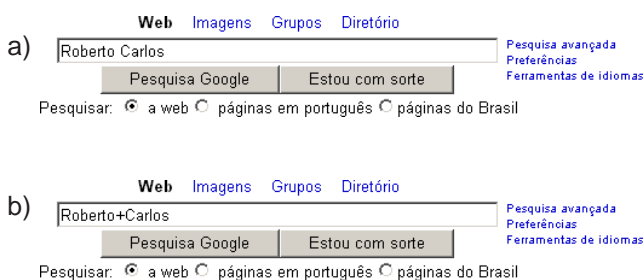

47 - Observe o trecho abaixo de uma planilha Excel, versão em Português.

	A	B
1	1	1
2	2	4
3	3	9
4	4	16
5	5	25
6		
7		11

O conteúdo da célula B7 pode ter sido produzido pela seguinte fórmula:

- a) =SOMA(B1:B5)
- b) =MÉDIA(B1:B5)
- c) =SOMA(A1:A5)
- d) =AVERAGE(B1:B5)
- e) =MÉDIA(A1:B5)

48 - Suponha que o MS Word em Português foi utilizado para criar um novo documento. O usuário deu ao arquivo o nome "memo1.doc" e este foi salvo na pasta "Meus documentos". Posteriormente, este mesmo usuário decidiu salvar o documento na pasta "Meus documentos\Memos", então ele tornou a abrir o documento no Word e usou o comando "Salvar como..." do menu Arquivo. Em relação a esse procedimento, pode-se afirmar que:

- a) o procedimento cria duas cópias do arquivo no disco, mas o MS Word garante o sincronismo entre as cópias;
- b) ao utilizar a opção "Salvar como...", o MS Word apaga a versão original do arquivo na pasta "Meus documentos";
- c) ao utilizar a opção "Salvar como..." o MS Word oferece ao usuário a opção de manter ou não as cópias sincronizadas;
- d) o procedimento tem o inconveniente de criar duas cópias do documento no disco, que podem ser atualizadas de forma independente;
- e) a operação causaria uma mensagem de erro do Windows, uma vez que ele não permite a existência de múltiplas cópias de um arquivo com o mesmo nome.

49 - Esta questão refere-se aos modos de exibição no Windows Explorer, versão MS-Windows XP. Relacione a segunda lista à primeira.

- i. Lista
- ii. Ícones Pequenos
- iii. Detalhes
- iv. Miniaturas
- v. Ícones Grandes



Nome	Tamanho	Tipo	Modificado
auxsetup.exe	16 KB	Aplicativo	2/12/2003 00:12
CASIFW.HTM	2 KB	Documento HTML	23/2/1998 02:01

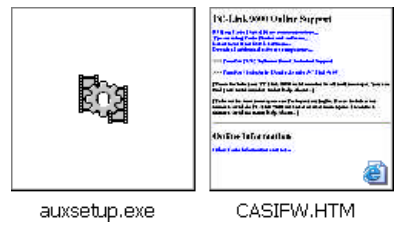

A associação correta é:

- a) i, ii, iii, iv, v
- b) ii, v, iv, iii, i
- c) v, ii, i, iii, iv
- d) v, ii, iii, i, iv
- e) v, ii, iv, iii, i

50 - Observe o seguinte diálogo entre dois usuários da Internet:

Usuário1: "Baixei ontem uma música super legal em MP3 do site de uma nova banda de Porto Alegre"  
 Usuário2: "Manda para mim por e-mail"

Em relação a esse diálogo, pode-se afirmar que:

- a) o usuário1 não deveria enviar a música por tratar-se de prática ilegal;
- b) o usuário2 ficará sem a música. Não é possível enviar arquivos mp3 anexados a mensagens de correio eletrônico;
- c) ambos precisarão de uma versão especial de cliente de correio eletrônico. A maioria dos clientes de e-mail limita o tamanho da mensagem em 1MByte;
- d) é possível que o usuário1 não consiga enviar a música para o usuário2. Muitos provedores de acesso à Internet limitam o tamanho máximo da mensagem recebida ou enviada;
- e) o usuário2 não conseguirá ouvir a música. A transmissão de arquivos MP3 por e-mail corrompe o arquivo original.



**Núcleo de Computação Eletrônica**  
Universidade Federal do Rio de Janeiro

Prédio do CCMN - Bloco C  
Cidade Universitária - Ilha do Fundão - RJ  
Central de atendimento - (21) 2598-3333  
Internet: [www.nce.ufrj.br/concursos](http://www.nce.ufrj.br/concursos)