



CONCURSO PÚBLICO - Edital N.º 001/2009 - PREFEITURA MUNICIPAL DE CONCEIÇÃO DO ARAGUAIA

REALIZAÇÃO DA PROVA OBJETIVA: 27 de Setembro de 2009

NÍVEL SUPERIOR

Cargo: ODONTÓLOGO (SECRETARIA DE SAÚDE)

Nome do Candidato: _____
Nº de Inscrição: _____

Assinatura

INSTRUÇÕES AO CANDIDATO

- Confira se a prova que você recebeu corresponde ao cargo/nível de escolaridade ao qual você está inscrito, conforme consta no seu cartão de inscrição e no cartão resposta. Caso contrário comunique imediatamente ao fiscal de sala.**
- Esta prova contém 30 questões objetivas, sendo 05 de Língua Portuguesa, 05 de Noções de Meio Ambiente, 05 de Legislação do SUS, 05 de Noções de Informática e 10 de Conhecimentos Específicos. Caso exista alguma falha de impressão, comunique imediatamente ao fiscal de sala. Na prova há espaço reservado para rascunho. Esta prova terá duração de 04 (quatro) horas, tendo seu início às 14:30h e término às 18:30h (horário local).**
- A resposta definitiva de cada questão deve ser obrigatoriamente, assinalada no CARTÃO RESPOSTA, considerando a numeração de 01 a 30.**
- Confira se seu nome, número de inscrição, cargo de opção e data de nascimento, consta na parte superior do CARTÃO RESPOSTA que você recebeu. Caso exista algum erro de impressão, comunique imediatamente ao fiscal de sala, a fim de que o fiscal registre na Ata de Sala a devida correção.**
- É obrigatório que você assine a LISTA DE PRESENÇA e o CARTÃO RESPOSTA do mesmo modo como está assinado no seu documento de identificação.**
- Utilize somente caneta esferográfica de tinta preta ou azul, pois não serão consideradas marcações a lápis no CARTÃO RESPOSTA. O CARTÃO RESPOSTA é o único documento válido para o processamento de suas respostas.**
- A maneira correta de marcar as respostas no CARTÃO RESPOSTA é cobrir totalmente o espaço correspondente à letra a ser assinalada, conforme o exemplo constante no CARTÃO RESPOSTA.**
- Em hipótese alguma haverá substituição do cartão resposta por erro do candidato. O cartão resposta só será substituído se for constatada falha de impressão.**
- O candidato deverá permanecer, obrigatoriamente, na sala de realização da prova por, no mínimo, uma hora após o início da mesma. A inobservância acarretará a eliminação do concurso.**
- O candidato deverá devolver no final da prova, o cartão-resposta e o boletim de questões, recebidos.**
- Será automaticamente eliminado do concurso público da Prefeitura Municipal de Conceição do Araguaia, o candidato que durante a realização da prova descumprir os procedimentos definidos no Edital nº 001/2009.**

LÍNGUA PORTUGUESA

ASSINALE A ÚNICA ALTERNATIVA QUE COMPLETA CORRETAMENTE AS QUESTÕES DE 01 A 05.

1 Infância abandonada

A UNICEF acaba de apresentar estatísticas sobre a situação da infância no Brasil que reforçam um quadro alarmante de falta de atenção ao menor. O primeiro desses dados, baseado na Pesquisa Nacional por Amostragem de Domicílios (PNAD), do IBGE, mostra que quase 240 mil jovens com menos de 18 anos são hoje chefes de família. Em outras palavras, são adolescentes – que pela lei ainda não podem ser responsabilizados por seus atos – com atribuições como sustentar uma casa ou mesmo criar filhos. Essas crianças com papéis de adultos em quase sua totalidade deixaram a escola mais cedo (ou nem chegaram a frequentá-la), tentaram se colocar no mercado de trabalho antes do tempo, engravidaram sem planejamento, foram abandonadas nas ruas ou assumiram a guarda de irmãos mais novos. Em todas as circunstâncias, são vítimas do descaso, da pobreza e de uma situação de completa falta de assistência do Estado. A UNICEF avança sobre essa premissa, mostrando que no País o Índice de Desenvolvimento Infantil está abaixo da média mundial e muito longe daquele verificado em nações desenvolvidas. Esse índice leva em consideração o percentual de crianças com pais e mães, a quantidade das que estão com as vacinas em dia, o grau de escolaridade e a taxa de mortalidade infantil. Nesses dois últimos aspectos, os números brasileiros revelam um desempenho lamentável. Em dez Estados brasileiros, a taxa de mortalidade entre crianças com até cinco anos supera a faixa de 30 por mil nascidos vivos. No Pará, a estatística é de absoluto descalabro: 10,4% das mortes de crianças com menos de um ano ocorrem por causas desconhecidas. No Acre e em Alagoas, a mortalidade infantil alcança 41,3 crianças por mil nascidos vivos. No campo da educação, a defasagem entre o Norte e o Sul do País fica evidente. A UNICEF aponta que quase 13% das crianças com 10 anos de idade não sabem ler. Número que cai para 1,2% no Sul do Brasil. No geral, apenas 64% das crianças brasileiras que entram na escola terminam o ensino médio. O resto fica pelo caminho. Se faz urgente uma reversão dessa situação. Afinal, que futuro o Brasil está planejando, se não cuida daqueles que vão dirigi-lo lá na frente?



Carlos José Marques

<http://www.terra.com.br/istoe/edicoes/2066/artigo141436-1.htm>

01. O cerne da denúncia feita por Carlos José Marques reside no(na)

- (A) falta de investimento em saúde no Brasil.
- (B) alto índice de analfabetismo entre as crianças brasileiras.
- (C) descaso do governo com crianças e adolescentes brasileiros.
- (D) desnível existente entre nações desenvolvidas e não desenvolvidas.

02. O autor do texto manifesta a necessidade de se combater o problema por ele apontado na seguinte passagem do texto:

- (A) “A UNICEF aponta que quase 13% das crianças com 10 anos de idade não sabem ler. Número que cai para 1,2% no Sul do Brasil” (linhas 31-33).
- (B) “No Pará, a estatística é de absoluto descalabro: 10,4% das mortes de crianças com menos de um ano ocorrem por causas desconhecidas” (linhas 28-29).
- (C) “Se faz urgente uma reversão dessa situação. Afinal, que futuro o Brasil está planejando, se não cuida daqueles que vão dirigi-lo lá na frente?” (linhas 35-36).
- (D) “A UNICEF avança sobre essa premissa, mostrando que no País o Índice de Desenvolvimento Infantil está abaixo da média mundial e muito longe daquele verificado em nações desenvolvidas” (linhas 20-22).

03. Quanto às relações de retomada, é **incorreto** afirmar que

- (A) o pronome “que” refere-se a “adolescentes”, em “que pela lei ainda não podem ser responsabilizados por seus atos” (linhas 11-13).
- (B) “daqueles” reporta-se a “atuais governantes”, em “Afinal, que futuro o Brasil está planejando, se não cuida **daqueles** que vão dirigi-lo lá na frente” (linhas 35-36).
- (C) a forma “das” retoma “crianças”, em “Esse índice leva em consideração o percentual de crianças com pais e mães, a quantidade **das** que estão com as vacinas em dia” (linhas 22-24).
- (D) o relativo “que” refere-se a “estatísticas”, em “A UNICEF acaba de apresentar estatísticas sobre a situação da infância no Brasil **que** reforçam um quadro alarmante de falta de atenção ao menor” (linhas 1-5).

04. No trecho “Em outras palavras, são adolescentes – que pela lei ainda não podem ser responsabilizados por seus atos – com atribuições como sustentar uma casa ou mesmo criar filhos” (linhas 10-14), a locução grifada tem a função de

- (A) retomar e reformular a informação anterior.
- (B) acrescentar um elemento decisivo à argumentação do autor.
- (C) introduzir uma informação de pouca importância para a questão levantada.
- (D) assinalar uma estratégia concessiva por meio da qual o autor introduz novas informações.

05. Há características de **ofício** em

- (A) “Impossível enviar documentação VG motivo atraso pagamento mensalidade PT. Favor enviar recibo assinado urgente PT”.
- (B) “Ilmo Senhor Diretor da E. E. XYZ,
Solicitamos a V.S.^a permissão para utilizar, nos dias 14 e 15 deste mês, o ginásio de esportes de sua escola para a realização de uma campanha de doação de alimentos a crianças carentes. Certos de merecer sua atenção, subscrevemo-nos, atenciosamente”.
- (C) “Cláudia de Oliveira Melo, que atualmente ocupa o cargo de secretária, com exercício no Departamento de Ensino Médio, requer a V.S.^a se digne conceder-lhe auxílio-doença nos termos do artigo 143, do Estatuto dos Funcionários Públicos Civis da União”.
- (D) “Sueli Martins Silva, portadora do RG n.º....., residente e domiciliada à Tv. RXP, n.º 92, nesta cidade, é estudante deste estabelecimento de ensino, cursando atualmente o 3.º ano do Ensino Médio”.

NOÇÕES SOBRE MEIO AMBIENTE

06. O Sistema Nacional de Meio ambiente, estruturado pela Lei 6.938, de 31 de agosto de 1981, tem o Conselho Nacional de Meio Ambiente como

- (A) órgão central.
- (B) órgão superior.
- (C) órgão executor.
- (D) órgão consultivo e deliberativo.

07. No estado do Pará, as licenças ambientais serão expedidas por tempo certo, a ser determinado pelo órgão ambiental, não podendo em nenhum caso ser superior a

- (A) 1 (um) ano.
- (B) 4 (quatro) anos.
- (C) 5 (cinco) anos.
- (D) 10 (dez) anos.

08. É instrumento da Política Nacional de Recursos Hídricos:

- (A) O zoneamento ambiental.
- (B) A compensação a municípios.
- (C) A avaliação de impactos ambientais.
- (D) O licenciamento e a revisão de atividades efetivas ou potencialmente poluidoras.

09. As águas salinas classe 2 podem ser destinadas

- (A) à proteção das comunidades aquáticas.
- (B) à recreação de contato primário.
- (C) à recreação de contato secundário.
- (D) ao abastecimento para consumo humano, após tratamento convencional.

10. O lançamento de efluentes em águas de classe especial

- (A) é vedado.
- (B) deverá atender as condições e padrões de lançamento de efluentes.
- (C) observará as metas progressivas obrigatórias, intermediárias e finais.
- (D) não deverá ocasionar a ultrapassagem das condições e padrões de qualidade de água.

LEGISLAÇÃO DO SUS

11. Segundo a Constituição Federativa do Brasil de 1988 o Sistema Único de Saúde, além de outras atribuições, tem por competência:

- (A) Executar as ações de vigilância sanitária e epidemiológica, bem como as de saúde do trabalhador.
- (B) Ordenar a formação de recursos humanos na área de saúde.
- (C) Fiscalizar e inspecionar o tráfego dos portos e aeroportos.
- (D) Somente as letras 'a' e 'b' estão corretas.

12. Os municípios, para receberem os recursos de que trata o Art.3º, da Lei 8.142, de 28 de Dezembro de 1990, deverão contar, dentre outros, com:

- (A) Fundo de amparo ao trabalhador e relatório de gestão.
- (B) Fundo de Saúde, Conselho Municipal, Plano Privado e Comissão de elaboração do Plano de Carreira, Cargos e Salários (PCCS).
- (C) Fundo de Saúde, Conselho de Saúde, Plano de Saúde e Relatórios de Gestão.
- (D) Fundo de Amparo ao Trabalhador e Plano de Carreira, Cargos e salários (PCCS).

- 13.** A Lei 8.080, de 19 de setembro de 1990, estabelecendo a Organização, Direção e Gestão do Sistema Único de Saúde (SUS), assevera que
- (A) as ações e serviços de saúde executados serão organizados de forma nacional e hierarquizada em níveis de complexidade crescente com direção descentralizada.
 - (B) os municípios exercerão sua competência em sua esfera por meio do Prefeito, podendo constituir consórcios desenvolvendo conjunto de ações e organizar distritos de forma a integrar e articular recursos.
 - (C) As ações e serviços de saúde, executados pelo Sistema Único de Saúde (SUS) serão desenvolvidas diretamente ou mediante a participação complementar da iniciativa privada.
 - (D) A direção do Sistema Único de Saúde (SUS) é única, ou seja, sendo exercida exclusivamente pelo Ministério da Saúde.
- 14.** Compete, no Sistema Único de Saúde (SUS), à
- (A) Direção Estadual acompanhar, controlar e avaliar as ações e os serviços de saúde, independentemente da competência municipal.
 - (B) Direção municipal colaborar na fiscalização das agressões ao meio ambiente que tenham repercussão sobre a saúde humana e atuar no controle junto aos órgãos municipais, estaduais e federais competentes.
 - (C) Direção nacional promover a descentralização dos serviços e das ações de saúde para os Estados.
 - (D) As três assertivas estão corretas.
- 15.** Sobre o financiamento de recursos para o Sistema Único de Saúde (SUS) é correto afirmar:
- (A) As receitas geradas no âmbito do Sistema Único de Saúde (SUS) serão creditadas diretamente em contas especiais a serem movimentadas pela direção nacional.
 - (B) O orçamento da seguridade social destinará ao Sistema Único de Saúde (SUS) de acordo com a receita estimada, independente da Lei de Diretrizes Orçamentárias, os recursos necessários à realização de suas finalidades.
 - (C) Outras fontes de recursos serão destinadas ao Sistema Único de Saúde (SUS), tais como ajuda, contribuições, doações e donativos, alienações de capital e rendimentos de capital.
 - (D) As atividades de pesquisa e desenvolvimento científico e tecnológico em saúde serão financiadas por recursos exclusivos do Sistema Único de Saúde (SUS).

NOÇÕES DE INFORMÁTICA

- 16.** Quando um usuário exclui um arquivo ou pasta, e logo após desiste dessa ação, será necessário pressionar as teclas _____ para recuperar e recolocar no local de origem, o arquivo ou pasta, antes da exclusão.
- (A) CTRL + K.
 - (B) CTRL + T.
 - (C) CTRL + Z.
 - (D) CTRL + N.
- 17.** A janela “Painel de Controle” do Windows XP **não** fornece opção para
- (A) adicionar ou remover programas.
 - (B) configurar o teclado e o mouse.
 - (C) gerenciar dispositivos.
 - (D) gerenciar bancos de dados.
- 18.** A opção “comentários” permite ao usuário mostrar um comentário em uma determinada célula numa planilha no Microsoft Excel 2003, esta opção pertence ao menu:
- (A) Arquivo.
 - (B) Dados.
 - (C) Exibir.
 - (D) Editar.
- 19.** No Microsoft Word 2003, a janela “Salvar Como” permite ao usuário salvar um documento utilizando um dos tipos abaixo, exceto:
- (A) Formato Executável (*.exe; *.com).
 - (B) Página da Web (*.htm; *html).
 - (C) Modelo de documento (*.dot).
 - (D) Formato Rich Text (*.rtf)

20. O ato de transferir arquivos do computador de um usuário para a Web é denominado:

- (A) Download.
- (B) Upload.
- (C) NumLoad.
- (D) EndLoad.

CONHECIMENTOS ESPECÍFICOS

21. Em odontopediatria, nos dentes posteriores, podemos usar os selantes de fósulas e fissuras que são indicados para serem utilizados

- (A) somente em cavidades estéreis.
- (B) apenas em cicatrículas e fissuras não cariadas.
- (C) em todos os dentes permanentes.
- (D) como selante ou material restaurador em cicatrículas, fissuras ou cavitações.

22. O dente 46 de um paciente do sexo masculino com 21 anos de idade, dente vital, apresenta cárie na face oclusal com comprometimento da dentina. Após o preparo cavitário adequado, a seqüência correta para a sua restauração será:

- (A) condicionamento ácido / base forradora / primer e bond / resina.
- (B) condicionamento ácido / primer / base forradora / resina.
- (C) base forradora / condicionamento ácido / primer e bond / resina.
- (D) base forradora / condicionamento ácido / resina.

23. Na rede pública, o atendimento odontológico foi dividido em graus de complexidade. Quando é necessário encaminhar o paciente para atendimento de uma doença de maior grau de complexidade é denominado?

- (A) Acesso universal.
- (B) Contra-referência.
- (C) Referência.
- (D) Equidade.

24. A OMS classifica o líquen plano, como lesão pré-maligna, (por apresentar microscopicamente células displásicas), porém ainda existem muitas controvérsias entre os autores. Os autores que concordam com essa transformação maligna do líquen plano, o fazem por suas observações clínicas em pacientes acompanhados por um certo período de tempo com o desenvolvimento, no local inicial de líquen plano erosivo e atrófico, de carcinoma de células escamosas com a incidência em média de 5%. As áreas de maior incidência (1º e 2º lugar respectivamente) em que essas transformações ocorrem são?

- (A) Lábios e mucosa jugal.
- (B) Língua e mucosa jugal.
- (C) Língua e lábios.
- (D) Mucosa jugal e palato duro.

25. Com relação à classificação de Pell e Gregory (1933) para os terceiros molares inferiores inclusos. Eles classificaram: a) A relação do dente com o ramo da mandíbula, b) A profundidade do dente dentro do osso, c) A posição do longo eixo do dente incluído em relação ao longo eixo do segundo molar. Observe a imagem abaixo e classifique o tipo de inclusão dentária segundo Pell e Gregory:

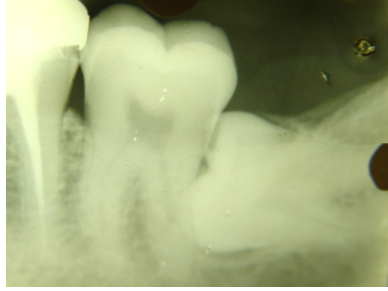

- (A) Classe I, profundidade C e horizontal
- (B) Classe II, profundidade B e horizontal
- (C) Classe III, profundidade A e mesioangular
- (D) Classe I, profundidade A e horizontal

26. Acidentes e complicações operatórias ou das exodontias ocorrem por quebra do planejamento operatório durante ou após o ato cirúrgico respectivamente. Das alternativas abaixo marque a que representa uma complicação operatória.

- (A) Fratura de instrumental
- (B) Lesão de tecidos moles
- (C) Luxação da ATM
- (D) Alveolite

27. A prescrição de medicamentos é livre na odontologia, podendo o Cirurgião Dentista prescrever qualquer medicamento que possua ação preventiva ou curativa em sua área de atuação. As tetraciclina são antibióticos de primeira escolha para muitas doenças, porém sabe-se que não se deve prescrever esse antibiótico para crianças até 10 anos de idade e para gestantes porque são possíveis efeitos indesejáveis no feto. Das alternativas abaixo, qual a que representa na odontologia este efeito indesejável?

- (A) Eritoblastose fetal.
- (B) Alteração de crescimento do feto.
- (C) Discromia dental.
- (D) Hipoplasia de esmalte e dentina.

28. Um paciente chega no consultório odontológico da Prefeitura Municipal de Conceição do Araguaia, apresentando tumefação na face na região da glândula parótida, apresentando dor quando se alimenta. Para fechar o diagnóstico, há a necessidade de solicitar um exame radiográfico específico. Observe a figura abaixo e identifique que tipo de exame radiográfico deve ser solicitado?



- (A) Tomografia
- (B) Sialografia
- (C) Ressonância Magnética
- (D) Radiografia Cefalométrica

29. Após a anamnese, que deve ser feita com grande critério e o exame clínico, o Cirurgião dentista faz o diagnóstico e planeja o tratamento. Nessa fase decide também que tipo de anestésico deve ser usado no paciente. Consideremos que se após a injeção da anestesia local, o paciente apresentar prurido nas palmas das mãos e planta dos pés, urticária, relaxamento dos esfíncteres eliminando urina e fezes, dispnéia intensa e cianose, colapso vascular e periférico, sudorese intensa, taquicardia e pressão arterial baixa. Provavelmente, estaremos diante de um quadro de

- (A) choque neurogênico.
- (B) choque anafilático.
- (C) reação tóxica à substância anestésica.
- (D) reação tóxica ao vasoconstritor.

30. O medo ao tratamento dentário é uma rotina nos consultórios e nos serviços públicos odontológicos em geral. A pressão arterial (PA) antes do tratamento odontológico de um homem de 48 anos, tomada durante exame inicial, é de 150/94 mmHg. Durante a anamnese ele não relatou ser hipertenso e sua história médica não apresenta dados importantes. Qual a conduta correta a ser tomada diante dessa situação?

- (A) Não faria nada, pois a PA está dentro da normalidade considerando a idade do paciente.
- (B) Verificaria PA para avaliação e registro inicial e iniciava imediatamente o tratamento.
- (C) Encaminharia imediatamente para consulta médica.
- (D) Procuraria acalmar o paciente e faria novas tomadas com alguns minutos de intervalo. Caso as medições sucessivas estivessem na mesma faixa, encaminharia para consulta médica e avaliação cardiológica antes do tratamento dentário.